

UCHWAŁA Nr 760/XCII/2024
RADY MIEJSKIEJ SIERPCA
z dnia 31 stycznia 2024 r.

**w sprawie przyjęcia Strategii Rozwoju Ponadlokalnego dla Partnerstwa
„Obszar Funkcjonalny Miasta Płocka”.**

Na podstawie art. 10g ust 8 i art. 18 ust. 2 pkt 6a Ustawy z dnia 8 marca 1990 r. o samorządzie gminnym (Dz. U. z 2023 r. poz. 40 z późn. zm.), w związku z art. 3 pkt 3 i art. 9 pkt 6 ustawy z dnia 6 grudnia 2006 r. o zasadach prowadzenia polityki rozwoju (Dz. U. z 2023 r. poz. 1259 z późn. zm.) oraz Porozumienia międzygminnego nr 1/WSU-IV/P/24/2023 samorządów podregionu płockiego z dnia 31 stycznia 2023 r. określającego zasady współpracy jednostek samorządu terytorialnego w celu przygotowania i realizacji Strategii Rozwoju Ponadlokalnego dla Partnerstwa „Obszar Funkcjonalny Miasta Płocka” (Dz. Urz. woj. maz. z 2023 poz. 2228) zmienionego Anekssem nr 1/2/WSU-IV/P/41/2023 z dnia 10 marca 2023 r. (Dz. Urz. woj. maz. z 2023 poz. 6116) i Uchwały Nr 534/LXIX/2022 Rady Miejskiej w Sierpcu z dnia 26 października 2022 r. w sprawie wyrażenia zgody na przystąpienie Gminy Miasta Sierpca do Partnerstwa „Obszar Funkcjonalny Miasta Płocka” Rada Miejska Sierpca uchwala, co następuje:

§ 1.

Przyjmuje się do realizacji Strategię Rozwoju Ponadlokalnego dla Partnerstwa „Obszar Funkcjonalny Miasta Płocka”, stanowiącą załącznik do niniejszej uchwały.

§ 2.

Wykonanie uchwały powierza się Burmistrzowi Miasta Sierpca.

§ 3.

Uchwała wchodzi w życie z dniem podjęcia, a Strategia Rozwoju Ponadlokalnego dla Partnerstwa „Obszar Funkcjonalny Miasta Płocka” obowiązuje od dnia jej przyjęcia przez ostatnią radę gminy/powiatu samorządu wchodzącego w skład Partnerstwa.

Wiceprzewodniczący
Rady Miejskiej

Waldemar Frydrychowicz

Załącznik NR 1
do Uchwały
NR760/XCII/2024
Rady Miejskiej Sierpca
z dnia 31.01.2024 r.

Strategia rozwoju ponadlokalnego

Partnerstwo
Obszar Funkcjonalny
Miasta Płocka



Pomoc Techniczna
dla Funduszy Europejskich



Rzeczpospolita
Polska

Dofinansowane przez
Unię Europejską



Strategia Rozwoju Ponadlokalnego dla Partnerstwa „Obszar Funkcjonalny Miasta Płocka”



OFMP
OBSZAR FUNKCJONALNY MIASTA PŁOCKA





miasto
Płock



powiat
płocki



gmina
Nowy Duninów



gmina
Brudzeń Duży



gmina
Stara Biała



gmina
Bielsk



gmina
Radzanowo



gmina
Słupno



miasto i gmina
Gąbin



gmina
Łąck



miasto i gmina
Drobin



gmina
Staroźreby



gmina
Bulkowo



miasto i gmina
Bodzanów



gmina
Słubice



powiat
sierpecki



miasto
Sierpc



gmina
Sierpc



gmina
Szczutowo



gmina
Rościszewo



gmina
Zawidz



gmina
Gozdowo



gmina
Mochowo



miasto
Gostynin



powiat
gostyniński



gmina
Gostynin



gmina
Szczawin
Kościelny



miasto i gmina
Sanniki



Strategia rozwoju ponadlokalnego

Partnerstwa „Obszar Funkcjonalny Miasta Płocka”

Opracowanie

Związek Miast Polskich

Zespół autorski

Jacek Warda, Jakub Pyrzanowski, Ireneusz Kamiński, Krzysztof Choromański, Krzysztof Początek, Piotr Maleszyk

Zespół autorski modelu struktury funkcjonalno-przestrzennej

Michał Ciesielski, Piotr Górka, Marta Gurgul, Bartłomiej Idzikowski, Marek Karzyński, Małgorzata Klarczyk, Małgorzata Marczevska, Grzegorz Roman, Marcin Turzyński

Kierownik projektu CWD

Jarosław Komża

Projekt „Centrum Wsparcia Doradczego 2023” jest trzecią edycją projektu strategicznego pod nazwą Centrum Wsparcia Doradczego, zainicjowanego przez Ministerstwo Funduszy i Polityki Regionalnej. Obecna edycja CWD wdrażana jest przez Fundację Fundusz Współpracy oraz Związek Miast Polskich. Program ma na celu popularyzowanie idei partnerstwa międzysamorządowego oraz budowanie kompetencji samorządów lokalnych do strategicznego planowania rozwoju we współpracy z innymi JST i planowania kompleksowych przedsięwzięć, rozwiązujących problemy rozwojowe i odpowiadających zidentyfikowanemu potencjałowi obszaru partnerstwa.

Projekt „Centrum Wsparcia Doradczego 2023” realizowany jest w okresie od lipca do końca grudnia 2023 roku w ramach programu Pomoc Techniczna dla Funduszy Europejskich 2021-2027.

2023 © Związek Miast Polskich

Skład Rady Partnerstwa

Gmina - Miasto Płock: Artur Zieliński - Zastępca Prezydenta Miasta Płocka,

Powiat Płocki: Sylwester Tadeusz Ziemkiewicz - Starosta Płocki

Gmina Nowy Duninów: Mirosław Jan Krysiak – Wójt Gminy Nowy Duninów

Gmina Brudzeń Duży: Andrzej Dwojnych – Wójt Gminy Brudzeń Duży

Gmina Stara Biała: Sławomir Stanisław Wawrzyński – Wójt Gminy Stara Biała

Gmina Bielsk: Józef Jerzy Rozkosz – Wójt Gminy Bielsk

Gmina Radzanowo: Piotr Jakubowski – Wójt Gminy Radzanowo

Gmina Słupno: Marcin Zawadka – Wójt Gminy Słupno

Miasto i Gmina Gąbin: Krzysztof Mieczysław Jadczyk – Burmistrz Miasta i Gminy Gąbin

Gmina Łąck: Zbigniew Białecki – Wójt Gminy Łąck

Miasto i Gmina Drobin: Krzysztof Wielec – Burmistrz Miasta i Gminy Drobin

Gmina Staroźreby: Kamil Groszewski – Wójt Gminy Staroźreby

Gmina Bulkowo: Gabriel Graczyk – Wójt Gminy Bulkowo

Gmina Bodzanów: Jerzy Staniszewski – Wójt Gminy Bodzanów

Gmina Słubice: Jacek Kozłowski – Wójt Gminy Słubice

Powiat Gostyniński: Arkadiusz Boruszewski - Starosta Gostyniński

Gmina Miasta Gostynina: Paweł Kalinowski - Burmistrz Miasta Gostynina

Gmina Gostynin: Edmund Zieliński – Wójt Gminy Gostynin

Gmina Szczawin Kościelny: Barbara Stępnik – Wójt Gminy Szczawin Kościelny

Miasto i Gmina Sanniki: Gabriel Paweł Wieczorek - Burmistrz Miasta i Gminy Sanniki

Powiat Sierpecki: Andrzej Cześnik - Starosta Sierpecki

Gmina Miasto Sierpc: Jarosław Perzyński - Burmistrz Miasta Sierpca

Gmina Sierpc: Krzysztof Korpoliński – Wójt Gminy Sierpc

Gmina Szczutowo: Andrzej Twardowski – Wójt Gminy Szczutowo

Gmina Rościszewo: Jan Sugajski – Wójt Gminy Rościszewo

Gmina Zawidz: Dariusz Franczak – Wójt Gminy Zawidz

Gmina Gozdowo: Dariusz Kalkowski – Wójt Gminy Gozdowo

Gmina Mochowo: Zbigniew Tomaszewski – Wójt Gminy Mochowo

Skład Grupy Roboczej

Gmina - Miasto Płock: Piotr Niestuchowski - koordynator grupy roboczej, Izabela Kamińska, Michał Balski, Małgorzata Kansy, Anna Grumanowska

Powiat Płocki: Magdalena Gruszczyńska-Olczak, Iza Kęsicka

Gmina Nowy Duninów: Krzysztof Piłatowicz

Gmina Brudzeń Duży: Monika Stankiewicz, Witold Rogowiecki.

Gmina Stara Biała: Monika Szpiek, Aleksandra Kozłowska

Gmina Bielsk: Wanda Przemyńska, Jarosław Lubiński

Gmina Radzanowo: Agnieszka Chrzanowska, Małgorzata Sztendur

Gmina Słupno: Agnieszka Ruclak, Joanna Wereszczyńska

Miasto i Gmina Gąbin: Piotr Kwiatkowski, Andrzej Świerzyński

Gmina Łąck: Beata Tomczak

Miasto i Gmina Drobin: Piotr Jarzębowski, Agnieszka Słaba

Gmina Staroźreby: Damian Petera

Gmina Bulkowo: Renata Frankiewicz

Gmina Bodzanów: Paulina Janowska, Regina Guzanek

Gmina Słubice: Przemysław Nowacki, Renata Maślanka

Powiat Sierpecki: Tomasz Gołębiewski, Honorata Wójcik

Gmina Miasto Sierpc: Piotr Brzeski, Łukasz Wodowski

Gmina Sierpc: Aleksandra Krześniak

Gmina Szczutowo: Danuta Leśniewska – Nowicka, Ewelina Koper

Gmina Rościszewo: Marek Chyliński, Marek Sych

Gmina Zawidz: Rafał Kluska, Kamil Różański

Gmina Gozdowo: Sławomir Krystek

Gmina Mochowo: Anna Witkowska, Aneta Trębińska

Powiat Gostyniński: Roman Augustyniak, Janusz Brudnowski, Tomasz Lewandowski

Gmina Miasta Gostynina: Paulina Toruniewska, Paulina Adamowska, Włodzimierz Frontczak

Gmina Gostynin: Paweł Goliszek, Katarzyna Fornal

Gmina Szczawin Kościelny: Zbigniew Filipiak, Barbara Stępnik

Miasto i Gmina Sanniki: Honorata Kaźmierczak, Gabriel Wieczorek

Spis treści

1. Wstęp.....	9
2. Synteza diagnozy, analiza uwarunkowań i powiązań strategicznych	11
2.1. Analiza kluczowych problemów i potencjałów rozwojowych.....	11
2.2. Zdefiniowane wyzwania rozwojowe.....	14
2.3. Diagnoza zdolności instytucjonalnej Partnerstwa	16
2.4. Analiza powiązań gospodarczych, społecznych i środowiskowych w obszarze Partnerstwa	17
3. Cele partnerstwa i ich operacjonalizacja	23
3.1. Cele strategii Partnerstwa	23
3.1.1. Cel nadrzędny (misja) Partnerstwa	23
3.1.2. Cele strategiczne oraz cel horyzontalny strategii Partnerstwa	23
3.1.3. Wizja strategiczna partnerstwa 2030	25
3.2. Kierunki działań podejmowanych dla osiągnięcia celów strategicznych.....	27
3.4. Rezultaty strategiczne	40
4. Wymiar przestrzenny w strategii rozwoju obszaru partnerstwa	42
4.1. Model struktury funkcjonalno-przestrzennej obszaru partnerstwa	42
4.1.1. Położenie obszaru partnerstwa w regionie/kraju struktura sieci osadniczej	43
4.1.2. Środowisko przyrodnicze – zasoby, ochrona, system powiązań przyrodniczych...47	
4.1.3. Zabytki i krajobraz kulturowy	51
4.1.4. Transport i komunikacja	54
4.1.5. Infrastruktura techniczna i OZE	59
4.2. Ustalenia i rekomendacje w zakresie kształtowania i prowadzenia polityki przestrzennej	65
4.2.1. Charakterystyka obszaru	65
4.2.2. Zasady ochrony i kształtowania środowiska przyrodniczego.....	68
4.2.3. Zasady ochrony dziedzictwa kulturowego i zabytków, krajobrazu kulturowego oraz dóbr kultury współczesnej.....	74
4.2.4. Kierunki zmian w strukturze zagospodarowania terenów.....	78
4.2.5. Kierunki rozwoju systemów transportu i infrastruktury technicznej	84
4.2.6. Zasady kształtowania rolniczej i leśnej przestrzeni produkcyjnej	89

4.2.7.	Zasady kształtowania zagospodarowania przestrzennego na obszarach zdegradowanych i obszarach rewitalizacji oraz obszarach wymagających przekształceń, rehabilitacji, rekultywacji lub remediacji	89
4.3.	Obszary strategicznej interwencji określone w strategii rozwoju województwa	93
4.3.1.	OSI problemowe – Płocki obszar strategicznej interwencji	94
4.3.2.	OSI potencjalne bieguny wzrostu:	95
5.	Projekty i przedsięwzięcia	97
5.1.	Proces identyfikacji i wyboru projektów i przedsięwzięć	97
5.2.	Lista projektów i przedsięwzięć do instrumentu terytorialnego	99
5.3.	Lista przedsięwzięć	124
6.1.	Zarządzanie wdrażaniem strategii	150
6.1.1.	Forma instytucjonalizacji	150
6.1.2.	System zarządzania wdrażaniem strategii	151
6.1.3.	Wytyczne do sporządzania dokumentów wykonawczych	155
6.1.4.	Cykl aktualizacji strategii	157
6.2.	Monitorowanie i ocena wdrażania	158
6.2.1.	Monitorowanie procesu wdrażania Strategii	158
6.2.2.	Ocena (ewaluacja) stopnia osiągnięcia celów strategicznych	159
7.	Opis procesu zaangażowania partnerów społeczno-gospodarczych	161
7.1.	Partycypacja społeczna na etapie przygotowywania strategii	161
7.2.	Partycypacja społeczna na etapie realizacji strategii	167
7.3.	Partycypacja społeczna na etapie oceny efektów strategii	167
8.	Źródła finansowania	168
8.1.	Źródła finansowania działań i projektów ujętych w strategii	168
8.2.	Potencjał własny Partnerstwa	174
9.	Wykazy i spisy	180
9.1.	Spis rycin	180
9.2.	Spis tabel	180
9.3.	Spis zdjęć	181

1. Wstęp

Jednym z celów polityki spójności Unii Europejskiej w ramach perspektywy finansowej na lata 2021-2027 jest zwiększenie wpływów lokalnych wspólnot na kształtowanie polityki terytorialnej. Cel 5 „Europa bliżej obywateli” skupia się na wzmocnieniu roli samorządów terytorialnych w stymulowaniu procesów rozwojowych w oparciu o działania wynikające ze strategii terytorialnych. Fundamentem do podejmowania tych interwencji jest współpraca samorządów na bazie zawiązywanych partnerstw, w ramach odpowiednich instrumentów terytorialnych polityki spójności, tj. ZIT i IIT.

Niniejsza strategia rozwoju ponadlokalnego dla Partnerstwa „Obszar Funkcjonalny Miasta Płocka” stanowi odpowiedź na problemy, potrzeby rozwojowe, wyzwania i szanse wskazane w przeprowadzonej diagnozie obszaru partnerstwa. Strategia i jej proces przygotowywania są zgodne z ustawą z dnia 28 kwietnia 2022 r. o zasadach realizacji zadań finansowanych ze środków europejskich w perspektywie finansowej 2021–2027, ustawą o samorządzie gminnym z dnia 8 marca 1990 r. oraz ustawą o zasadach prowadzenia polityki rozwoju z dn. 6 grudnia 2006 r., a także z projektem z dnia 11 października 2022 r. ustawy o zmianie ustawy o planowaniu i zagospodarowaniu przestrzennym oraz niektórych innych ustaw. Strategia zawiera m.in. syntezę diagnozy, cele, do których partnerstwo dąży oraz odpowiadające im kierunki działań, wskaźniki, model struktury funkcjonalno-przestrzennej, listę projektów wraz z informacją o ich wyborze, źródła finansowania i opis systemu wdrażania.

Wskazane w dokumencie projekty mają charakter zintegrowany w oparciu o założenia Ministerstwa Funduszy i Polityki Regionalnej przedstawione w dokumencie pn. „Zasady realizacji instrumentów terytorialnych w Polsce w perspektywie 2021 -2027”. Z kolei prezentowane w strategii podejście zintegrowane oparte jest na koncepcji przedsięwzięć i wiązek projektowych, stanowiących fundament do wykazania powiązań między projektami, celami oraz działaniami. Zakres strategii, w szczególności w odniesieniu do wzoru listy projektów i przedsięwzięć, podejścia zintegrowanego, wskaźników, został skonsultowany w toku prac nad strategią z przedstawicielami Instytucji Zarządzającej Województwa Mazowieckiego.

Projekt strategii został przygotowany przez partnerów i zespół ekspertów Związku Miast Polskich w okresie listopad 2022 r. – październik 2023 r. w ramach projektu Centrum Wsparcia Doradczego Plus, zainicjowanego przez Ministerstwo Funduszy i Polityki Regionalnej. W prace nad dokumentem zaangażowani zostali

przedstawiciele samorządów tworzących partnerstwo (Rada Partnerstwa oraz Grupa Robocza) oraz partnerzy społeczno-gospodarczy i interesariusze różnych środowisk. Ostateczny kształt projektu strategii został zatwierdzony przez Radę Partnerstwa.

2. Synteza diagnozy, analiza uwarunkowań i powiązań strategicznych

Diagnoza została sporządzona w oparciu o metodykę wypracowaną przez zespół ekspercki Związku Miast Polskich i przetestowaną m. in. w pilotażu programu Centrum Wsparcia Doradczego w roku 2021. Niektóre elementy tej metodyki zostały dopasowane do specyfiki Partnerstwa.

Raport diagnostyczny dostarcza informacji o stanie Partnerstwa w kilku obszarach. Istotną informacją wzbogacającą wartość raportu jest odniesienie danych do grupy porównawczej. Monitor Rozwoju Lokalnego (MRL) wykorzystywany jako narzędzie w diagnozie, to system bazodanowy, który pozwala porównywać gminy i grupy gmin w różnych aspektach.

Diagnoza obejmuje także analizę wskaźnikową porównującą podregion płocki z podregionami, w skład których wchodzi miasta wytypowane do analizy porównawczej dla Płocka – są to podregiony: elbląski, kaliski, radomski, tarnobrzeski, tarnowski i włocławski.

Poniższa synteza diagnozy zawierać będzie analizę zdiagnozowanych problemów i potencjałów rozwojowych, wyzwania rozwojowe, informację na temat zdefiniowanej zdolności instytucjonalnej Partnerstwa oraz analizę powiązań gospodarczych, społecznych i środowiskowych.

2.1. Analiza kluczowych problemów i potencjałów rozwojowych

Kluczowe problemy oraz potencjały rozwojowe zdefiniowane dla obszaru Partnerstwa podzielono na 3 kategorie, ze względu na charakter występowania: gospodarka-transport-bezpieczeństwo, środowisko-przestrzeń, społeczeństwo.

Analizę kluczowych problemów i potencjałów rozwojowych Partnerstwa w raporcie diagnostycznym oparto na analizie danych wtórnych (desk research), analizie danych statystycznych i przestrzennych, badaniach ankietowych mieszkańców, a w szczególności – na wnioskach z warsztatów przeprowadzonych z przedstawicielami gmin.

Tabela 1 Kluczowe problemy dla OFMP

Gospodarka / transport / bezpieczeństwo	Środowisko / przestrzeń	Spółeczeństwo
Słaby stan techniczny infrastruktury drogowej oraz niewystarczający układ tras wyprowadzających ruch z miast w tym transport materiałów niebezpiecznych	Zagrożenia związane z lokalizacją Zakładów o Dużym Ryzyku i Zakładów o Zwiększonym Ryzyku	Niedostosowana oferta edukacyjna do potrzeb rynku pracy
Niska innowacyjność i konkurencyjność podmiotów gospodarczych	Niska jakość przestrzeni publicznych w tym obszarów nadwodnych	Niekorzystne tendencje demograficzne – starzenie się społeczeństwa
Infrastruktura komunikacyjna obszaru nieuwzględniająca wystarczająco potrzeb mobilności - transportu zbiorowego, pieszych i rowerzystów	Niska jakość błękitno-zielonej infrastruktury	Występujące zjawiska wykluczenia społecznego
Brak spójnego systemu ścieżek rowerowych	Niezadawalający stan zabytków i obiektów dziedzictwa kulturowego	Utrzymujące się bezrobocie strukturalne, wymagające działań dostosowujących do rynku pracy
Brak pojazdów zeroemisyjnych w transporcie publicznym	Niski poziom efektywności energetycznej budynków	Niezadawalający poziom informatyzacji usług publicznych oraz wyposażenia informatycznego
Brak zintegrowanej informacji pasażerskiej dla różnych środków podróży	Przestarzałe systemy grzewcze wpływające na poziom emisji zanieczyszczeń do środowiska	Niewystarczający zakres usług społecznych

Niewystarczająca ilość uzbrojonych terenów inwestycyjnych	Słaby rozwój infrastruktury technicznej na terenie OFMP	Niedostosowany do potrzeb zakres funkcjonowania pieczy zastępczej
Słabo rozwinięte usługi turystyczne	Niska lesistość na terenie OFMP	Brak wystarczającej opieki nad osobami starszymi i opieki wytchnieniowej
Nieuregulowany stan prawny gruntów Duże rozdrobnienie gospodarstw rolnych	Wysoki poziom emisji zanieczyszczeń i hałasu na terenach zurbanizowanych	Niski poziom infrastruktury i problem z dostępnością do usług zdrowotnych
Obniżanie się opłacalności produkcji rolnej oraz spadek dochodów rolników		Niski poziom dostępności mieszkań, w tym preferencyjnego najmu
Słabo rozwinięty system połączeń komunikacji zbiorowej w obszarze		Niska dostępność do usług psychoterapeutycznych, psychologicznych i psychiatrycznych dla mieszkańców, w szczególności dla dzieci i młodzieży
Dysproporcje rozwojowe obszaru		Niewystarczająca infrastruktura sportowo-rekreacyjna

Źródło: Opracowanie własne

Tabela 2 Potencjały rozwojowe OFMP

Gospodarka / transport / bezpieczeństwo	Środowisko / przestrzeń	Spółeczeństwo
Atrakcyjna lokalizacja obszaru w centrum Polski	Atrakcyjne zasoby dziedzictwa przyrodniczego (parki krajobrazowe, obszary chronione, rezerваты przyrody)	Tradycje edukacyjne

Ważny ośrodek przemysłowy (transformacja gospodarcza Orlen)	Potencjał turystyczny OFMP	Bogata oferta kulturalna jednostek kultury i corocznych wydarzeń kulturalno-rozrywkowych
Potencjał dla rozwoju sfery badawczo-rozwojowej i innowacji, w szczególności w Płocku	Zróżnicowana budowa geomorfologiczna – jeziora polodowcowe, doliny rzek, rzeka Wisła, panorama skarpy wiślanej	Potencjał do prowadzenia działalności naukowo - badawczej szczególnie w dziedzinie chemii
Duży potencjał turystyczny regionu m.in. silne marki ZOO w Płocku, skansenu w Sierpcu, zamek w Gostyninie	Policentryczna sieć osadnicza z historycznym stołecznym miastem Płock	Aktywność społeczna i zaangażowanie obywatelskie
Duży potencjał sektora handlu	Korzystne warunki dla rozwoju rolnictwa, także ekologicznego	Wzrost kompetencji zawodowych mieszkańców
Potencjał dla rozwoju dziedzictwa kulturowego obszaru	Warunki dla współpracy międzygminnej na rzecz zrównoważonego rozwoju obszaru	Tożsamość lokalna mieszkańców

2.2. Zdefiniowane wyzwania rozwojowe

Wykorzystując dostępne narzędzia badawcze, wyniki badań opinii mieszkańców, lokalnych liderów, analizując sytuację społeczną, gospodarczą oraz środowiskowo-przestrzenną, a także odpowiadając na problemy obszaru Partnerstwa sformułowano wyzwania strategiczne, na które powinna odpowiedzieć przygotowywana strategia rozwoju ponadlokalnego.

8 WYZWAŃ ROZWOJOWYCH

1. Poprawa jakości infrastruktury drogowej

Stan infrastruktury drogowej w obszarze jest niezadowolający, co prowadzi do licznych problemów. Drogi publiczne przenoszą dużo większy ruch pojazdów niż gdy były pierwotnie projektowane. Dodatkowo duży ruch pojazdów ciężarowych powoduje degradację istniejącej infrastruktury. Drogi publiczne przenoszą dużo

większy ruch pojazdów niż gdy były pierwotnie projektowane. Dodatkowo duży ruch pojazdów ciężarowych powoduje degradację istniejącej infrastruktury. Zły stan dróg publicznych wpływa negatywnie na komfort podróżowania, zwiększa koszty utrzymania pojazdów oraz może powodować wypadki drogowe. Dodatkowo, niska jakość dróg utrudnia przewóz towarów, co może negatywnie wpłynąć na lokalne firmy i rozwój gospodarczy obszaru.

2. Stworzenie spójnego systemu publicznego transportu zbiorowego wewnętrznego i zewnętrznego

Brak efektywnych i spójnych systemów publicznego transportu zbiorowego, szczególnie wewnętrznego utrudnia dostęp do różnych części obszaru. Prowadzi to do izolacji niektórych społeczności, ogranicza dostęp do edukacji, opieki zdrowotnej i miejsc pracy. Ponadto, brak spójności komunikacji zewnętrznej oznacza, że obszar jest słabo połączony z innymi regionami, co utrudnia handel, turystykę i rozwijanie relacji z otoczeniem.

3. Poprawa bezpieczeństwa transportu ładunków niebezpiecznych

W miastach i obszarach zurbanizowanych przechodzi wiele dróg transportowych, na których przewożone są z dużą intensywnością towary i ładunki niebezpieczne zarówno transportem drogowym jak i kolejowym. Awaria, wypadek lub wyciek tych substancji może prowadzić do poważnych konsekwencji, takich jak pożary, eksplozje, skażenie środowiska, a nawet zagrożenie zdrowia mieszkańców.

4. Wykorzystanie potencjału inwestycyjnego

Obszar Funkcjonalny Miasta Płocka, który jest położony w centralnej części kraju posiada znakomity potencjał inwestycyjny. Koncentracja działań powinna obejmować zapewnienie dostępu do nowoczesnej infrastruktury, udostępnienie nowych terenów inwestycyjnych, zapewnienie wykwalifikowanej siły roboczej oraz lepszy dostęp do rynków krajowych i międzynarodowych. Brak zintegrowanych działań, planistycznych, inwestycyjnych prowadzi do niepełnego wykorzystania tych zasobów i potencjału inwestycyjnego.

5. Ochrona środowiska i przestrzeni naturalnych, nadwodnych w szczególności nadwiślańskich

Tereny nadwodne są cennymi przyrodniczo ekosystemami, które wymagają szczególnej ochrony. Jednocześnie to obszary, które są chętnie wybierane przez mieszkańców do rekreacji, turystyki, a często również osiedlania się lub aktywności inwestycyjnej.

Wśród nich szczególnie tereny nadwiślańskie, ze względu na swoje naturalne i kulturowe wartości, powinny być obszarem rozważnych działań, z uwzględnieniem dostępu do celów turystycznych. Należy pamiętać również, że te tereny w granicach

OFMP są narażone na procesy degradacji, takie jak erozja brzegów rzeki, zmiany hydrologiczne.

Wyzwaniem pozostają również działania w zakresie racjonalnego gospodarowania zasobami i ochrony środowiska naturalnego.

6. Adaptacja do zmian klimatu i zwiększenie wykorzystania OZE w zdywersyfikowanych formach

Koniecznym jest podjęcie działań skupiających się na ochronie środowiska, adaptacji do zmian klimatu i zwiększenia efektywności energetycznej. Obiekty użyteczności publicznej, takie jak szkoły, szpitale, urzędy, biblioteki i inne instytucje publiczne, zużywają znaczące ilości energii na ogrzewanie, chłodzenie, oświetlenie i inne cele. Niski poziom efektywności energetycznej oznacza, że te obiekty zużywają więcej energii niż to konieczne, co przekłada się na zwiększoną emisję gazów cieplarnianych i poziom wydatków.

7. Wspieranie rozwoju kapitału ludzkiego

Kapitał ludzki jest zasobem, który decyduje o sukcesie w wymiarze ekonomicznym, społecznym i osobistym. Niekorzystne trendy demograficzne na obszarze partnerstwa, luki w zakresie kompetencji i umiejętności, istniejące wykluczenie społeczne i cyfrowe, konieczność poprawy zdrowia mieszkańców oraz podniesienia efektywności i jakości systemu opieki zdrowotnej to wyzwania których podjęcie jest niezbędne do harmonijnego rozwoju obszaru, zachowania spójności społecznej i poprawy jakości życia jego mieszkańców.

8. Rozwój potencjału kulturalnego i turystycznego

Aktywność kulturalna i turystyczna odgrywa istotną rolę w rozwoju jednostki i całego społeczeństwa. Jednym z kluczowych wyzwań dla obszaru partnerstwa jest brak centralnego ośrodka wiedzy o planowanych wydarzeniach kulturalnych oraz skorelowanie oferty instytucji w sposób, który pozwoliłby mieszkańcom w pełni z niej korzystać. Widoczne są także braki w infrastrukturze do prowadzenia działalności kulturalnej i turystycznej w tym tej dostosowanej do osób ze specjalnymi potrzebami. Słaba widoczność szlaków turystycznych przekłada się na niski stopień wykorzystania potencjału obszarowego partnerstwa.

2.3. Diagnoza zdolności instytucjonalnej Partnerstwa

Gminy i powiaty działające wspólnie w ramach Porozumienia mają wieloletnie oraz wielowątkowe doświadczenie we współpracy. W 1994 roku powstał Związek Gmin Regionu Płockiego (ZGRP), a w 2021 roku zrzeszał: Płock, gminę – Gostynin, 4 gminy miejsko – wiejskie: Gąbin, Drobin, Czerwińsk nad Wisłą, Wyszogród, 14 gmin

wiejskich: Bielsk, Bodzanów, Brudzeń Duży, Bulkowo, Łąck, Małą Wieś, Nowy Duninów, Radzanowo, Słupno, Starą Białą, Staroźreby, Pacynę, Szczawin Kościelny.

Związek wychodzi nieznacznie poza obszar subregionu — włączone do współpracy jest Miasto i Gmina Czerwińsk nad Wisłą z powiatu płońskiego. Teren ZGRP nie pokrywa się również z obszarem funkcjonalnym Płocka jako obszarem Partnerstwa.

Zakres działania Związku jest szeroki, działalność prowadzona nieomal od momentu powstania samorządu lokalnego po 1990 roku, a objęty działalnością obszar stanowi większą część obszaru Partnerstwa.

Samorządy Obszaru Funkcjonalnego Miasta Płocka mają również doświadczenie w realizacji Regionalnych Inwestycji Terytorialnych (RIT), które w perspektywie finansowej UE 2014-2020 były mechanizmem utworzonym przez Samorząd Województwa Mazowieckiego, skierowanym do 5 subregionów (NUTS 3) Mazowsza: ciechanowskiego, płockiego, ostrołęckiego, siedleckiego i radomskiego.

Samorządy realizujące RIT były zobligowane do zawiązania dowolnej formy partnerstwa. Celem partnerstwa RIT miała być odpowiedź na wspólne wyzwania i cele rozwojowe, zidentyfikowane w subregionach oraz potrzebę wypracowania wspólnej wizji rozwoju.

W efekcie programu RIT dla Subregionu Płockiego zrealizowano wiele ważnych inwestycji i innych działań. Jednak nie wszystkim partnerom udało się pozyskać środki UE i zrealizować zaplanowane projekty. Wynikało to albo z warunków konkursowych albo z braku gotowości technicznej, organizacyjnej lub finansowej poszczególnych partnerów do przygotowania i zrealizowania projektów.

2.4. Analiza powiązań gospodarczych, społecznych i środowiskowych w obszarze Partnerstwa

Strategia rozwoju województwa mazowieckiego 2030+ Innowacyjne Mazowsze wskazuje jako jeden z typów OSI – biegun wzrostu - miejski obszar funkcjonalny Płocka. W ramach diagnozy poprzedzającej prace nad Strategią rozwoju województwa mazowieckiego 2030+ Innowacyjne Mazowsze (przyjętej Uchwałą nr 72/22 Sejmiku Województwa Mazowieckiego z dnia 24 maja 2022 r.), został zdefiniowany zasięg wybranych obszarów funkcjonalnych miast województwa. Obszar ten miał zostać zidentyfikowany we współpracy z jednostkami samorządu terytorialnego z otoczenia miasta, biorąc pod uwagę np. dojazdy do pracy, prowadzoną obecnie współpracę gospodarczą, obsługę transportem publicznym. Po konsultacjach z samorządami gmin oraz starostwami powiatowymi powstało

Partnerstwo składające się w sumie z 28 jednostek samorządu terytorialnego, wszystkich usytuowanych na terenie województwa mazowieckiego.

Podstawowym zjawiskiem definiującym stopień powiązań międzygminnych, które jest obserwowane w ostatnich latach to zjawisko migracji z miasta na tereny okolicznych gmin. Dziesięć gmin stanowiących najbardziej popularny cel migracji prezentuje poniższy wykres.

Ryc. 1 Liczba mieszkańców wymeldowanych z miasta Płocka w 2021 roku według miejsca zameldowania

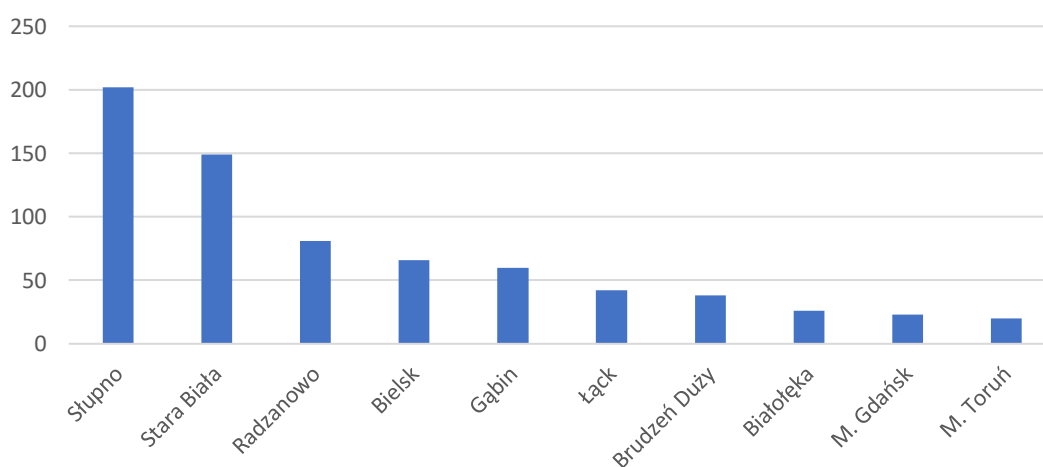

Źródło: opracowanie własne na podstawie danych GUS.

O nasileniu zjawiska suburbanizacji świadczy fakt, że aż 54% byłych mieszkańców Płocka meldowało się w podmiejskich gminach Płocka, przede wszystkim w gminie Słupno, Stara Biała, Radzanowo, Bielsk i Gąbin.

Duża skala migracji na tereny podmiejskie wskazuje na silne powiązania funkcjonalne tych gmin z miastem centralnym, gdyż w polskich realiach mieszkańcy wyprowadzający się z miasta na tereny podmiejskie regularnie dojeżdżają do pracy oraz korzystają z różnych usług. Zjawisko suburbanizacji dotyczy także dwóch pozostałych miast obszaru partnerstwa: Sierpca i Gostynina.

Kolejnym elementem analizy powiązań funkcjonalnych są dojazdy do pracy. Ostatnie takie badanie GUS przeprowadził w 2016 roku, a ze względu na postępujące zjawisko suburbanizacji w kolejnych latach skala dojazdów do pracy przypuszczalnie zwiększała się.

Poniższa mapa prezentuje odsetek osób w wieku produkcyjnym danej gminy zatrudniony łącznie w trzech miastach Partnerstwa stanowiących ośrodki centralne.

Zakres analiz wykracza poza granice Partnerstwa ukazując rzeczywiste powiązania okolicznych gmin z ośrodkami centralnymi.

Ryc. 2 Dojazdy do pracy do ośrodków centralnych w 2016 r.

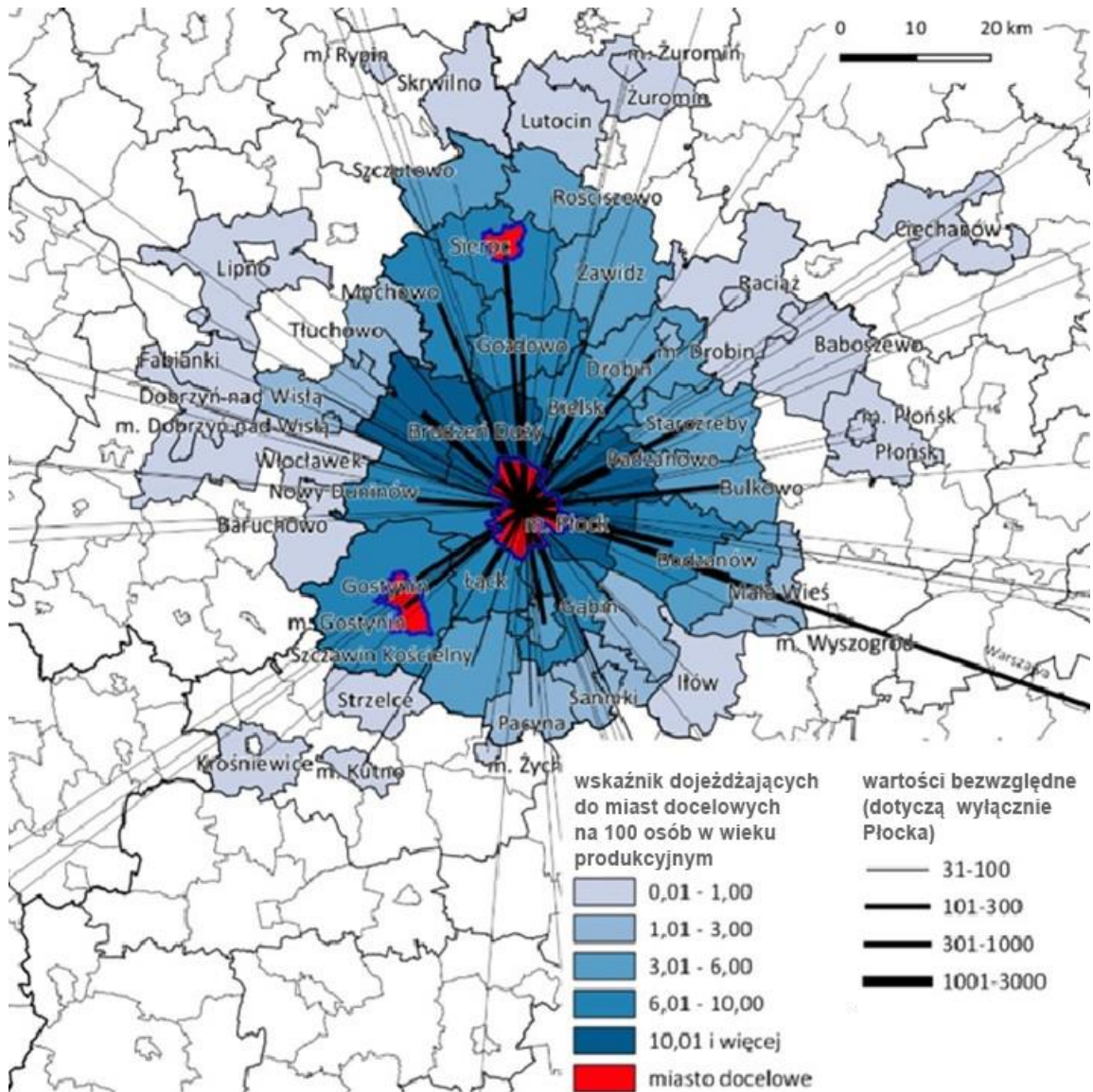

Źródło: opracowanie własne.

Jedną z przyczyn przepływów osób między miastem centralnym a jego obszarem funkcjonalnym są dojazdy młodzieży do szkół średnich. W polskich uwarunkowaniach organizacja kształcenia w szkołach średnich jest zadaniem powiatu, a większość tych szkół jest zlokalizowana właśnie w mieście powiatowym. W przypadku dużych miast często występuje jednak zjawisko dojazdów do szkół uczniów zamieszkałych poza rodzinnym powiatem. W przypadku szkół średnich i branżowych zlokalizowanych w Płocku można zauważyć, że aż 52% uczniów pochodzi spoza miasta. Warto zauważyć, że subregionalny zasięg funkcji

edukacyjnych Płocka dotyczy szkół ponadpodstawowych wszystkich typów. Kolejnym elementem jest analiza powiązań wynikających z korzystania z usług publicznych i rynkowych poza obszarem swojej gminy. Statystyka publiczna nie dostarcza danych statystycznych w tym zakresie, pomocne mogą być jednak wyniki badania ankietowego mieszkańców Partnerstwa. Respondenci zostali zapytani o miejsce, w którym najczęściej korzystają z różnego rodzaju usług. Główne funkcje ponadlokalne Płocka dotyczą takich usług i potrzeb, jak zakupy odzieży i artykułów przemysłowych, kultura, specjalistyczna opieka medyczna i usługi związane z gastronomią.

Na mapie poniżej przedstawiono średni odsetek korzystających ze wszystkich usług w przekroju poszczególnych gmin, co można potraktować jako miarę nasilenia powiązań funkcjonalnych z Płockiem w tym obszarze. Choć interpretacja danych powinna być dokonywana z ostrożnością, ich analiza dostarcza kilku interesujących wniosków. Po pierwsze, z usług zlokalizowanych w mieście centralnym Partnerstwa najczęściej korzystają mieszkańcy gmin Brudzeń Duży, Nowy Duninów, Radzanowo, Słubice, Słupno, Bulkowo i Stara Białą. Są to gminy położone blisko miasta – albo w jego bezpośrednim sąsiedztwie, lub też charakteryzujące się korzystnym czasem dojazdu dzięki położeniu w korytarzach drogowych.

Nieco słabsze powiązania z Płockiem wykazuje grupa gmin oznaczona mniej intensywnym kolorem na mapie, choć w obrębie tej grupy można zauważyć wyraźne różnice. Relatywnie częściej z usług korzystają mieszkańcy gmin: Staroźreby, Bielsk, Gozdowo, Łąck, Sanniki i Bodzanów – w tej grupie wskaźnik korzystania z usług przekroczył 50%. W przypadku gmin Gąbin, Drobin i Mochowo wskaźnik ten kształtował się poniżej 50%, lecz powiązania funkcjonalne można wciąż ocenić jako umiarkowane.

Słabsze powiązania w zakresie korzystania z usług dotyczą pozostałych gmin. Można to tłumaczyć faktem, że mieszkańcy tych gmin większość usług zaspokajają w średnich miastach powiatowych – Sierpcu i Gostyninie, natomiast w Płocku zaspokajają jedynie potrzeby wyższego rzędu, związane np. z dostępem do wysokiej kultury, szkolnictwa wyższego czy specjalistycznej opieki zdrowotnej. Taka sytuacja jest ważnym uwarunkowaniem kreowania wspólnej polityki rozwoju dla Partnerstwa – cele i działania strategiczne w zakresie rozwoju usług publicznych powinny uwzględniać policentryczny układ partnerstwa, zapewniając nie tylko rozwój Płocka jako jego lidera, ale również rozwój usług w miastach powiatowych tracących funkcje społeczno-gospodarcze.

Ryc. 3 Nasilenie powiązań funkcjonalnych z gmin Partnerstwa z Płockiem – średni odsetek korzystania z usług w Płocku

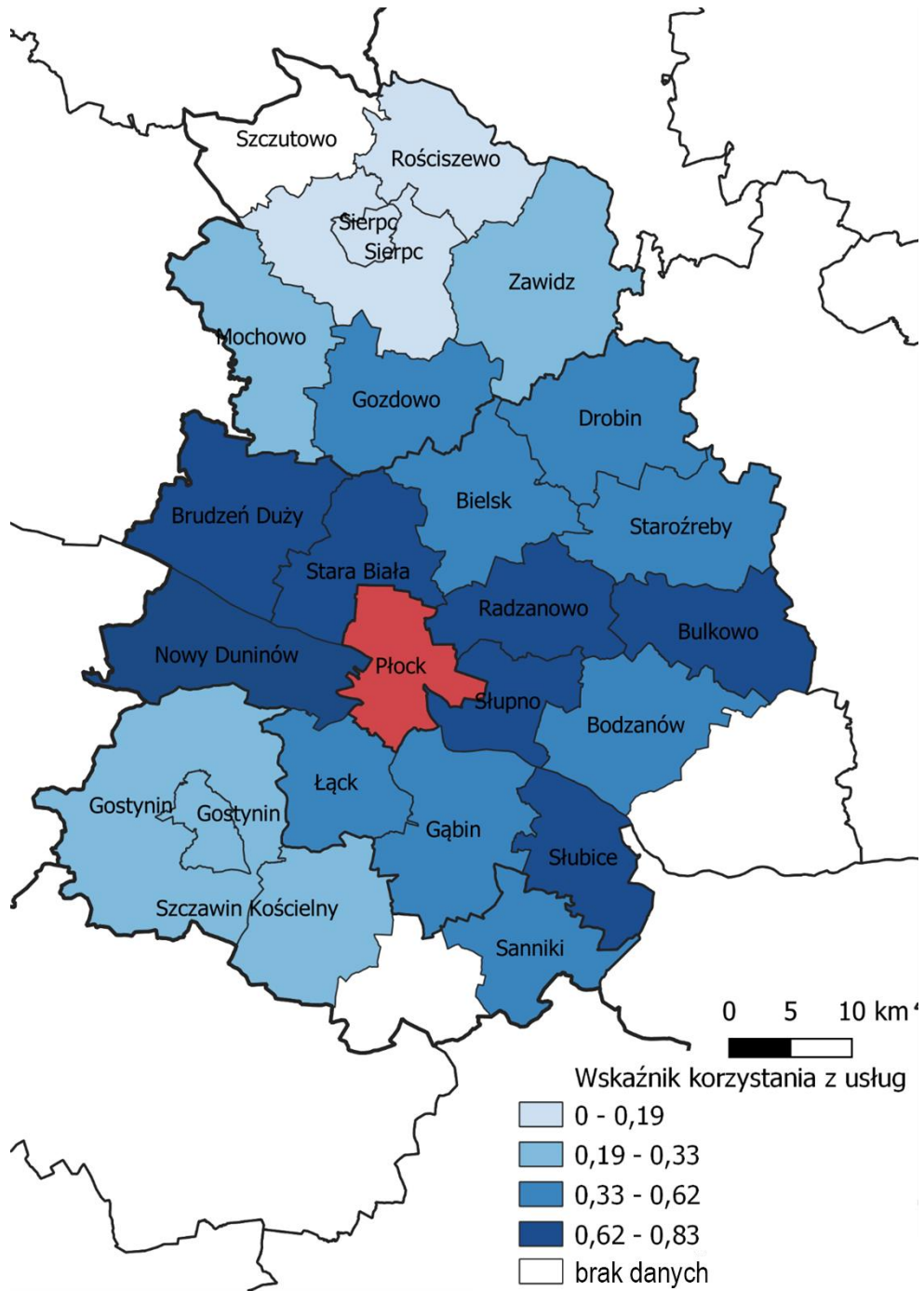

Źródło: opracowanie własne.

Ważną rolę we wzmacnianiu powiązań funkcjonalnych miejskich obszarów funkcjonalnych odgrywa organizacja transportu publicznego. Na tym tle warto zwrócić uwagę na sieć linii podmiejskich Komunikacji Miejskiej – Płock. Linie autobusowe łączą Płock z siedmioma gminami. Najbardziej gęsta sieć znajduje się w gminie Stara Biała (7 linii), po dwie linie obsługują Bielsk, Gozdowo, Gąbin i Radzanowo, do Łącka i Słupna

dojeżdża jedna linia komunikacji miejskiej, natomiast brakuje linii komunikacyjnych do gminy Nowy Duninów. Sytuacja w obszarze transportu publicznego zbiorowego jest dynamiczna i zmienia się poprzez działania krótkofalowe np. dofinansowywanie wybiórcze rządowe dla transportu publicznego (np. Fundusz Rozwoju Przewozów Autobusowych), zmiany w porozumieniach Płock – zainteresowane gminy, czy też nowi organizatorzy transportu zarówno publiczni jak i prywatni. W tej intensywności zmian zwykły pasażer ma utrudnioną możliwość zorientowania się o możliwych korzystnych połączeniach, z których mógłby skorzystać.

Kolejnym powiązaniem, choć historycznym, dotyczącym usług komunalnych jest system gospodarowania odpadami Związku Gmin Regionu Płockiego, obejmujący gminy: Bielsk, Brudzeń Duży, Czerwińsk nad Wisłą, Gąbin, Gostynin, Łąck, Pacyna, Słupno, Stara Biała, Staroźreby, Szczawin Kościelny, Wyszogród. Związek ten pozwalał na współpracę gmin w realizacji innych działań z zakresu gospodarki komunalnej i ochrony środowiska, np. termomodernizacji budynków publicznych, przebudowy infrastruktury wodno-kanalizacyjnej czy opieki nad bezdomnymi zwierzętami.

W zakresie powiązań przyrodniczych, należy zwrócić uwagę na znaczenie rzeki Wisły. Z jednej strony, rzeka dzieli obszar Partnerstwa, utrudniając komunikację między lewo- i prawobrzeżną częścią jego terytorium, możliwą jedynie dwoma mostami w Płocku w ciągu głównych dróg publicznych.

Z drugiej strony, Wisła stanowi odcinek międzynarodowej drogi wodnej E-40, a korytarz rzeki stanowi ważne powiązanie przyrodnicze i jednocześnie zasób dla rozwoju turystyki (np. rowerowej czy jachtowej).

3. Cele partnerstwa i ich operacjonalizacja

3.1. Cele strategii Partnerstwa

3.1.1. Cel nadrzędny (misja) Partnerstwa

Cel nadrzędny OFMP został sformułowany następująco:

Wzrost konkurencyjności, atrakcyjności i bezpieczeństwa
Obszaru Funkcjonalnego Miasta Płocka jako miejsca
przyjaznego dla mieszkańców i gości, dziś i w przyszłości.

3.1.2. Cele strategiczne oraz cel horyzontalny strategii Partnerstwa

Cele strategiczne partnerstwa w pełnym brzmieniu:

- Cel strategiczny 1: Wzmocnienie kapitału ludzkiego i potencjałów służących trwałemu zabezpieczeniu jakości warunków życia
- Cel strategiczny 2: Atrakcyjne przestrzenie zamieszkania
- Cel strategiczny 3: Zrównoważony rozwój gospodarczy obszaru
- Cel strategiczny 4: Dostępny komunikacyjnie OFMP z funkcjonującym systemem zrównoważonej mobilności miejskiej
- Cel strategiczny 5: Adaptacja do zmian klimatu na poziomie całego Partnerstwa

Struktura strategii, poniżej poziomu celu nadrzędnego jest trzy poziomowa i obejmuje:

1. cele strategiczne
2. cele operacyjne
3. kierunki działań

W 5. rozdziale dokumentu, który jest poświęcony projektom, nie każdy z opisanych kierunków działań ma przypisane projekty. Wynika to z koncentracji działań i

zasobów na wybranych kierunkach, które będą wdrażane w pierwszym okresie strategii.

Zarządzanie publiczne to problem optymalizacji sieci celów, które trzeba starać się osiągać jednocześnie, co zazwyczaj oznacza, że żaden z celów nie jest osiągnięty w maksymalnym stopniu. W odróżnieniu od podmiotów gospodarczych, jednostki samorządu lokalnego istnieją z mocy prawa i mają realizować całą listę zadań wymienionych w ustawach dotyczących samorządu terytorialnego i wielu innych. Taka sytuacja uzasadnia znaczną wielkość listy celów przyjętych przez partnerstwo.

W kolejnych latach strategia partnerstwa może i powinna być uzupełniana i aktualizowana, zarówno w zakresie struktury celów, jak też ujmowanych w niej projektów.

Tabela 3 Tabela integracji celów strategicznych strategii

Cele strategiczne strategii:	Cel koresponduje z wymiarami:			
	Spolecz- nym	Gospo- darczym	Środowi- skowym	Przest- rzennym
Cel 1 Wzmocnienie kapitału ludzkiego i potencjałów służących trwałemu zabezpieczeniu jakości warunków życia				
Cel 2 Atrakcyjne przestrzenie zamieszkania				
Cel 3 Zrównoważony rozwój gospodarczy obszaru				
Cel 4 Dostępny komunikacyjnie OFMP z funkcjonującym systemem zrównoważonej mobilności miejskiej				
Cel 5 Adaptacja do zmian klimatu na poziomie całego Partnerstwa				

Opracowanie własne

Celem horyzontalnym strategii jest rozwój zdolności administracyjnych jednostek samorządu terytorialnego (członków partnerstwa), w tym wzmocnienie ich potencjału do kompleksowego zarządzania rozwojem.

Planowany jest on do realizacji m.in. poprzez udział w projekcie: Mazowieckie Centrum Wsparcia Doradczego, mającym na celu wzmocnienie kompetencji jednostek samorządu terytorialnego do zarządzania strategicznym rozwojem lokalnym w partnerstwach społeczno-gospodarczych na rzecz zintegrowanych działań, skutecznego pozyskiwania środków i kapitału inwestycyjnego na projekty rozwojowe.

3.1.3. Wizja strategiczna partnerstwa 2030

Poniżej w poszczególnych elementach opisana jest wizja strategiczna Partnerstwa podzielona na elementy składowe.

Dojazd z Płocka do granic Warszawy w godzinę.

Od granicy miasta Płocka do granicy miasta stołecznego Warszawa jest około 85 kilometrów.

Bezpieczny transport produktów ropopochodnych

Zminimalizowana jest liczba i długość odcinków dróg niskiej klasy, którymi przemieszczają się samochody osobowe i ciężarowe przewożące materiały niebezpieczne – głównie pochodne ropy naftowej.

Transport publiczny obejmujący całe partnerstwo

Funkcjonuje efektywny transport publiczny wraz ze zintegrowaną informacją pasażerską. Miasta – siedziby powiatów mają co najmniej raz na godzinę połączenie autobusowe z Płockiem, a w „szczytach komunikacyjnych” częściej.

Wodorowy transport publiczny w Płocku

Koncern ORLEN jest bardzo zaawansowany w tworzeniu łańcucha dostaw paliwa wodorowego. Możliwość testowania nowych rozwiązań zapewnia flota autobusów miejskich w Płocku, które zasilane są paliwem alternatywnym.

Domknięcie systemu turystycznych tras rowerowych wzdłuż Wisły oraz powstanie trasy rowerowej po przebiegu szlaku Bolesława Krzywoustego.

Wiślana Trasa Rowerowa łączy cały kraj – od źródeł do ujścia tej największej polskiej rzeki. Trasa przechodzi przez Płock i obszar funkcjonalny nową kładką rowerową pod mostem im. Legionów Piłsudskiego.

Jednocześnie stworzone są możliwości włączenia głównej trasy do Gostynina oraz Sierpca. Szczególnie droga do Sierpca, wijąca się wraz ze Skrwą Prawą jest bardzo malowniczym szlakiem rowerowym. Po drodze rozwijają się gospodarstwa agroturystyczne, powstają pola namiotowe, a skansen w Sierpcu notuje coraz większą liczbę odwiedzin. Wykorzystano także potencjał położonej przy Skrwie Prawej „Mazowieckiej Szwajcarii”, położonej w gminie Brudzeń Duży.

W drugim kierunku trasa prowadzi do Gostynina. W tym mieście turystycznie zyskał Zamek oraz staw położony w jego bezpośrednim otoczeniu. Nowe trasy objęły także Sanniki oraz ciąg terenów przy samej Wiśle wraz ze skansenem w Wiączeminiu Polskim.

Zapewniony dostęp do czystej wody dla wszystkich mieszkańców

Infrastruktura zapewniająca dostarczanie czystej wody pitnej została odnowiona.

Uporządkowanie gospodarki ściekowej w miastach

Miasta obszaru partnerstwa prowadzą zorganizowaną gospodarkę wodno-ściekową, która jest rozbudowywana. Ścieki w mieście Gostynin oraz gminie wiejskiej w końcu są dobrze oczyszczane, a oczyszczona woda może być wykorzystywana do nawadniania pól.

Uporządkowanie gospodarki ściekowej w gminach wiejskich

Na obszarze gmin wiejskich partnerstwa zabudowa jest rozproszona. Dlatego zastosowano na tych obszarach oczyszczalnie przydomowe oraz gniazdowe (obsługujące po kilka gospodarstw), aby rozwiązać problem ścieków.

Zatrzymywanie wody na terenach wiejskich

Tworzenie zagłębień terenu, w których wiosną zbiera się woda i przesiąka do gruntu, przywracanie meandrującego charakteru strumieni, czy odtwarzanie zakrzaczeń i zadrzewień przydrożnych i śródpólnych – te wszystkie działania nie tylko bardzo wzbogaciły krajobraz, ale także zatrzymały proces obniżania się poziomu wód gruntowych.

Zielona i błękitna infrastruktura w miastach

Rośnie odsetek zatrzymywanej wody deszczowej w miastach. Kanalizacja ogólnospławna jest systematycznie likwidowana na rzecz rozdzielonych kanalizacji: deszczowej i ściekowej, które mają swoje oddzielne systemy podczyszczania i oczyszczania a następnie zagospodarowania oczyszczonej wody.

Skuteczne planowanie przestrzenne

Wzrasta stopień pokrycia planami przestrzennymi powierzchni Obszaru Funkcjonalnego Miasta Płocka.

Nowa zabudowa staje się coraz bardziej zwarta.

Zorganizowana współpraca partnerstwa

W trakcie wdrażania strategii ponadlokalnej ukształtowały się trwałe struktury obsługujące partnerstwo, które koordynują prowadzenie projektów zapisanych w strategii partnerstwa.

3.2. Kierunki działań podejmowanych dla osiągnięcia celów strategicznych

Cele i kierunki działań

Realizacja celu nadrzędnego będzie następować poprzez działania (projekty), idące w określonych kierunkach i realizujące zdefiniowane cele operacyjne, te zaś będą realizować powiązane z nimi cele strategiczne.

W kolejnych latach strategia Partnerstwa może i powinna być uzupełniana i aktualizowana, zarówno w zakresie struktury celów, jak też ujmowanych w niej projektów.

CEL STRATEGICZNY 1: WZMOCNIENIE KAPITAŁU LUDZKIEGO I POTENCJAŁÓW SŁUŻĄCYCH TRWAŁEMU ZABEZPIECZENIU JAKOŚCI WARUNKÓW ŻYCIA

Kapitał ludzki to ogół wiedzy i umiejętności jakie posiadają pojedynczy ludzie. Natomiast kapitał społeczny - to siła i jakość więzi społecznych istniejących pomiędzy ludźmi oraz ich zdolność do współpracy. Oba te kapitały muszą być rozwijane, aby społeczeństwo jako całość było zdolne do wykorzystania zasobów obszaru i szans jakie niosą zjawiska i procesy w otoczeniu, a także do eliminacji/ograniczenia swoich problemów i zagrożeń zewnętrznych.

Cel operacyjny 1.1: Wzmocnienie jakościowe potencjału demograficznego OFMP

Potencjał demograficzny można rozpatrywać ilościowo – czyli w aspekcie utrzymania lub wzrostu liczby ludności oraz jakościowo – w aspekcie podniesienia kapitału ludzkiego i społecznego społeczeństwa. Oba aspekty są istotne dla społecznego i gospodarczego rozwoju obszaru. Istnieje więc potrzeba różnorodnych działań: w zakresie polityki demograficznej, włączenia społecznego imigrantów, rozwijania kapitału społecznego obszaru, zwiększania stopnia identyfikacji mieszkańców z obszarem, rozwoju infrastruktury umożliwiającej te działania, zapewnienia mieszkań słabszym ekonomicznie i młodym mieszkańcom.

Kierunki działań:

- 1.1.1. Opracowanie i wdrożenie rozwiązań polityki demograficznej OFMP, w tym włączenia imigrantów w funkcjonowanie społeczności lokalnych
- 1.1.2. Rozwijanie kapitału społecznego OFMP, w tym wspieranie aktywności obywatelskiej oraz włączanie mieszkańców
- 1.1.3. Zwiększanie stopnia identyfikacji mieszkańców z obszarem
- 1.1.4. Wyposażenie, dostosowanie, adaptacja, modernizacja infrastruktury niezbędnej do świadczenia usług społecznych
- 1.1.5. Program mieszkaniowy skierowany do młodych mieszkańców

Cel operacyjny 1.2: Poprawa dostępności i jakości usług zdrowotnych i społecznych

Jakość kapitału ludzkiego wiąże się ściśle ze stanem zdrowia, a w dużym stopniu także z dostępem do różnorodnych usług społecznych. By spełnić te warunki należy podnieść jakość usług w obu obszarach. Oznacza to potrzebę różnorodnych działań w sferze opieki medycznej, w tym leczenia chorób układu oddechowego i nowotworów, gdyż na obszarze Partnerstwa ma miejsce nadmiarowa (tzn. wyższa od średniej dla Mazowsza i Polski ogółem) liczba zachorowań na te właśnie choroby. Duże są też potrzeby w zakresie opieki psychoterapeutycznej, psychologicznej i psychiatrycznej, w szczególności dla dzieci i młodzieży, zwłaszcza po pandemii COVID-19 i w związku z agresją Rosji na Ukrainę.

Niepokojący jest brak oddziałów geriatrycznych – w sytuacji szybko postępującego starzenia się społeczeństwa.

Liczbę przedwczesnych zgonów może też ograniczyć poprawa usług z zakresu pomocy doraźnej i ratownictwa medycznego. W tym kontekście szczególnie istotny jest brak szpitalnego oddziału ratunkowego (SOR) w powiecie sierpeckim.

Jest też potrzeba działań profilaktycznych – najtańszej formy zapewnienia dobrej kondycji zdrowotnej.

Starzenie się społeczności obszaru wymaga gruntownej zmiany działania opieki społecznej, w tym - w kierunku jej uspołecznienia.

Kierunki działań:

- 1.2.1. Podnoszenie poziomu infrastruktury ochrony zdrowia dostępności i jakości usług medycznych, w tym specjalistycznych, szczególnie w odniesieniu do chorób układu oddechowego i nowotworów
- 1.2.2. Zwiększenie dostępności usług diagnostycznych i świadczeń zdrowotnych z zakresu pomocy doraźnej i ratownictwa medycznego
- 1.2.3. Zwiększanie zasięgu działań akcji profilaktycznych i realizacja programów zdrowotnych
- 1.2.4. Zwiększenie dostępności opieki psychoterapeutycznej, psychologicznej i psychiatrycznej, w szczególności dla dzieci i młodzieży
- 1.2.5. Tworzenie warunków do prowadzenia zdrowego i aktywnego stylu życia
- 1.2.6. Rozwój różnorodnych form opieki nad dziećmi, z uwzględnieniem infrastruktury żłobkowej oraz spędzania czasu wolnego przez dzieci i młodzież
- 1.2.7. Budowa systemowej opieki nad osobami starszymi w środowisku lokalnym, w tym rozwijanie dziennych form opieki dla osób starszych i potrzebujących wsparcia w codziennym funkcjonowaniu
- 1.2.8. Skoordynowanie opieki społecznej i medycznej
- 1.2.9. Wdrażanie innowacyjnych form opieki środowiskowej, w tym rozwój środowiskowego wolontariatu na rzecz opieki nad osobami mniej/niesamodzielnymi
- 1.2.10. Włączenie społeczne grup marginalizowanych oraz rozwój usług społecznych na rzecz dzieci i młodzieży, w tym w ramach usług wsparcia systemu pieczy zastępczej
- 1.2.11. Rozwijanie kapitału społecznego ośrodków pomocy społecznej, w tym zwiększanie wsparcia JST dla organizacji społecznych oraz stworzenie przestrzeni do rozwoju działalności PES

Cel operacyjny 1.3: System edukacji dostosowany do potrzeb i standardów współczesności

Jakość kapitału ludzkiego i społecznego ściśle zależy od jakości szeroko pojętej edukacji. Zmiany w systemie edukacji są wskazywane jako nieadekwatne potrzebom rynku pracy i dążeniu do nabycia współcześnie istotnych kompetencji. Potrzebne są działania dotyczące zmiany metod nauczania w kierunku jego większej efektywności i większego dopasowania do potrzeb rynku pracy, a także rozwijanie pozaszkolnych form wychowania i edukacji. Jest też potrzeba promowania i zapewnienia możliwości kształcenia się przez całe życie oraz rozwój edukacji włączającej.

Wszystkie te działania wiążą się z koniecznością podniesienia standardu szeroko pojętej infrastruktury edukacyjnej i doposażanie placówek pod kątem nowych potrzeb.

Kierunki działań:

- 1.3.1. Podniesienie jakości szkolnictwa wyższego oraz tworzenie zachęt dla studentów
- 1.3.2. Podniesienie atrakcyjności oferty szkolnictwa zawodowego we współpracy z lokalnymi pracodawcami
- 1.3.3. Podnoszenie kompetencji nauczycieli w zakresie metod eksperymentalnych, edukacji włączającej czy nowych metod pedagogicznych i wsparcie nauczycieli w ich wdrażaniu
- 1.3.4. Rozwój pozaszkolnych form wychowania i edukacji (harcerstwo, 4H, itp.)
- 1.3.5. Rozwój poradnictwa i pomocy psychologicznej w szkołach
- 1.3.6. Poprawa infrastruktury oraz doposażenie placówek edukacyjnych i przedszkolnych w sprzęt i materiały dydaktyczne oraz dostosowywanie ich do potrzeb osób o specjalnych potrzebach
- 1.3.7. Rozwój systemu edukacji na każdym etapie życia, z naciskiem na kompetencje przyszłości i cyfryzację oraz rozwój zainteresowań i talentów
- 1.3.8. Wsparcie edukacji włączającej

Cel operacyjny 1.4: Rozwój zdolności administracyjnych jednostek samorządu terytorialnego - członków Partnerstwa / rozwój potencjału instytucjonalnego (zarządczego).

Realizacja złożonej strategii ponadlokalnej przez Partnerstwo złożone z wielu jednostek samorządu terytorialnego, to bez wątpienia bardzo trudne zadanie. Dlatego warunkiem pomyślnej realizacji tego zadania jest rozwój zdolności administracyjnych partnerskich JST / rozwój ich potencjału instytucjonalnego (zarządczego).

Kierunki działań:

- 1.4.1. Szkolenia kadr partnerskich JST w zakresie zarządzania realizacją strategii ponadlokalnej oraz przygotowania i realizacji projektów
- 1.4.2. Doradztwo dla kadr partnerskich JST w zakresie zarządzania realizacją strategii ponadlokalnej oraz przygotowania i realizacji projektów

CEL STRATEGICZNY 2: ATRAKCYJNE PRZESTRZENIE ZAMIESZKANIA

Życie ludzkie toczy się w określonej przestrzeni, więc jakość tej przestrzeni wpływa na jakość życia. Bezpieczna, estetyczna, nie tworząca konfliktów, pozwalająca wypocząć i rozwijać kontakty międzyludzkie przestrzeń będzie wpływać pozytywnie na tę jakość.

Cel operacyjny 2.1: Tworzenie estetycznych, dostępnych obiektów i przestrzeni publicznych przyjaznych mieszkańcom

O ile życie prywatne toczy się na ogół w przestrzeniach prywatnych, to życie społeczne wykraczające poza sferę prywatności toczy się w przestrzeni publicznej, której kształtowanie jest w dużej mierze domeną sektora publicznego. Władze różnych szczebli są odpowiedzialne za planowanie tej przestrzeni, zapewnienie bezpieczeństwa mieszkańców w niej, tworzenie infrastruktury umożliwiającej odpoczynek, kontakty społeczne. Odpowiadają także za zachowanie elementów dziedzictwa kulturowego wchodzących w jej skład/współtworzących ją.

Kierunki działań:

- 2.1.1. Współpraca planistyczna na obszarze Partnerstwa, w tym dotycząca planowania przestrzennego
- 2.1.2. Zwiększenie działań na rzecz zapewnienia bezpieczeństwa mieszkańców
- 2.1.3. Rozwój wielofunkcyjnych miejsc spotkań, wypoczynku, aktywnego spędzania wolnego czasu dostosowanych do potrzeb użytkowników
- 2.1.4. Przekształcanie przestrzeni z zachowaniem tożsamości i wyrazistości miejsca, poszanowaniem wartości historycznych, krajobrazowych czy kulturowych, w tym walorów zabytkowych
- 2.1.5. Rozwój budownictwa mieszkaniowego w szczególności komunalnego i społecznego wielorodzinnego

Cel operacyjny 2.2: Rozwój infrastruktury do prowadzenia działalności społeczno-kulturalnej i aktywizacji społeczności OFMP

Współczesna aktywność społeczna i kulturalna mieszkańców bardzo rzadko jest możliwa bez odpowiedniej infrastruktury. Jej brak lub zły stan w znaczącym stopniu ogranicza poziom i jakość tej aktywności. Dlatego jednym z priorytetów samorządów lokalnych jest rozwój tej infrastruktury. W epoce cyfrowej, w której żyjemy, oznacza to także rozwój infrastruktury cyfrowej, ułatwiającej, a czasem wręcz warunkującej dostęp pewnych grup społeczności do aktywności społecznej czy też dóbr kultury.

Kierunki działań:

- 2.2.1. Tworzenie nowoczesnych miejsc służących kulturze, modernizacja i remonty budynków instytucji kultury, w tym muzeów
- 2.2.2. Wspieranie twórczości artystycznej
- 2.2.3. Zwiększanie uczestnictwa w kulturze poprzez wprowadzenie nowych form udostępniania (udostępnia online, wirtualne spacer, digitalizacja zbiorów, itd.)
- 2.2.4. Upowszechnianie i ochrona dziedzictwa kulturowego

Cel operacyjny 2.3: Ochrona historycznej zabudowy i wykorzystanie jej potencjału dla rozwoju nowych funkcji społeczno-gospodarczych

Toczone na obszarze Partnerstwa działania wojenne, okres PRL-u oraz realizowane niegdyś działania modernizacyjne w wielu przypadkach nie posłużyły zachowaniu historycznej zabudowy miast i wsi obszaru. Te, które przetrwały (niekoniecznie ze statusem zabytku) są często w złym stanie technicznym lub wręcz w ruinie. Można podać wiele przykładów takich obiektów, usytuowanych nawet w bardzo reprezentacyjnych punktach miast i gmin. A są one świadectwem naszej historii i kultury, z której jesteśmy tak dumni! I niewątpliwie są wyróżnikiem naszej tożsamości wśród innych nacji. Zachowanie ich i przywrócenie do użytku (najlepiej jako miejsc publicznie dostępnych i służących realizacji celów kulturalnych, społecznych oraz edukacyjnych) powinno być priorytetem.

Do kategorii zabytkowej przestrzeni można też zaliczyć (coraz rzadziej) zachowane układy urbanistyczne i ruralistyczne. Czasem są to jedyne ślady np. miejskiej przeszłości Osmolina czy Bielska. Warto je chronić i promować.

Kierunki działań:

- 2.3.1. Konserwacja, renowacja, remonty obiektów zabytkowych wraz z otoczeniem oraz ich adaptacja na cele kulturalne, społeczne, edukacyjne
- 2.3.2. Uporządkowanie zabytkowej przestrzeni i jej udostępnienie szerokiej grupie odbiorców

Cel operacyjny 2.4: Poprawa dostępności do oferty wypoczynkowo-turystycznej OFMP z wykorzystaniem nowoczesnych technologii informacyjno-komunikacyjnych

Turystyka to ważny sektor gospodarki, ale ma też funkcję wewnętrzną. Estetyka przestrzeni publicznych podnoszona w części z myślą o turystach, podnosi też jakość życia mieszkańców. Ponadto turystyka poprawia wizerunek subregionu oraz przekonanie o jego atrakcyjności wśród samych mieszkańców. W końcu "skoro tu

przyjeżdżają osoby z zewnątrz dla wypoczynku – to są tu miejsca, obiekty i przestrzenie warte przyjazdu”. Podnosi to ich samoocenę oraz ocenę atrakcyjności miejsca, w którym mieszkają. Turystyka może też być dobrym instrumentem marketingu obszaru – dzisiejsi turyści mogą okazać jutrzejszymi mieszkańcami czy inwestorami.

Kierunki działań:

- 2.4.1. Rozwój infrastruktury dla turystyki wodnej/rekreacji na rzekach i jeziorach
- 2.4.2. Rozwój infrastruktury dla turystyki rowerowej
- 2.4.3. Rozwój infrastruktury towarzyszącej (parkingi, system informacji, baza noclegowa i gastronomiczna, itd.)
- 2.4.4. Stworzenie pakietów produktów turystycznych adresowanych do określonych grup docelowych, w tym turystycznych szlaków tematycznych
- 2.4.5. Rozwój operatora turystycznego oferującego pakiety produktów turystycznych (promocja oferty, świadczenie/sprzedaż usług)
- 2.4.6. Integracja oferty i promocji turystycznej
- 2.4.7. Wsparcie szkoleniowe, doradcze i finansowe dla podmiotów świadczących usługi turystyczne
- 2.4.8. Utworzenie aplikacji ułatwiających zwiedzanie atrakcji turystycznych OFMP

CEL STRATEGICZNY 3: ZRÓWNOWAŻONY ROZWÓJ GOSPODARCZY OBSZARU

Zrównoważony rozwój gospodarczy to rozwój gospodarczy danego obszaru, z jednej strony, wykorzystujący własne zasoby, w tym także zasoby ludzkie, z drugiej strony – rozwój nie zasadzający się na nadmiernej eksploatacji środowiska, a więc oszczędzający jego zasoby, z których korzysta i nie zanieczyszczający elementów środowiska: powietrza, wody, gleby

Cel operacyjny 3.1: Sprzyjające warunki dla rozwoju obszaru partnerstwa i przedsiębiorczości

Przedsiębiorczość rozwija się tym bardziej, im bardziej korzystne ma warunki. Zaliczyć do nich można dobre prawo, przyjazną politykę fiskalną, przyjazną administrację regulującą działalność gospodarczą, możliwości pozyskania na korzystnych warunkach kapitału, łatwość i niskie koszty pozyskania terenów inwestycyjnych i obiektów do prowadzenia działalności, dostęp do niezbędnej

infrastruktury technicznej (mediów), odpowiedni rynek pracy, korzystny układ transportowy itd. Spełnienie części tych wymogów jest w gestii władz lokalnych.

Kierunki działań:

- 3.1.1. Rozwój niezbędnej infrastruktury technicznej z uwzględnieniem modernizacji oświetlenia
- 3.1.2. Rozwój oferty terenów inwestycyjnych
- 3.1.3. Wsparcie rozwoju start-upów i inkubatorów przedsiębiorczości
- 3.1.4. Wsparcie samozatrudnienia
- 3.1.5. Realizacja projektów związanych ze współpracą podmiotów, w tym partnerstwa publiczno-prywatnego
- 3.1.6. Lepszy dostęp mieszkańców do lokalnych produktów, w tym w ramach lokalnych targowisk czy dystrybucji online
- 3.1.7. Wspieranie transformacji cyfrowej oraz cyfryzacja usług publicznych
- 3.1.8. Budowanie potencjału współpracy między partnerami tworzącymi OFMP

Cel operacyjny 3.2: Realizacja działań edukacyjnych, ukierunkowanych na aktualne i przyszłe potrzeby kadrowe przedsiębiorstw

Jednym z wyżej wymienionych warunków dla rozwoju przedsiębiorczości są odpowiednie kadry. Odpowiednie, zarówno w wymiarze ilościowym, jak i jakościowym. Ważne jest więc by system edukacji na obszarze Partnerstwa był w stanie zapewnić odpowiednią liczbę dobrze wykwalifikowanych, tzn. spełniających potrzeby przedsiębiorcy, pracowników. Służyć temu może szereg działań.

Kierunki działań:

- 3.2.1. Ułatwianie osobom zatrudnionym podnoszenia kwalifikacji i zmiany zawodu
- 3.2.2. Współpraca jednostek szkoleniowych różnych poziomów - koordynacja procesu kształcenia na poziomie podstawowym, średnim i wyższym pod kątem umiejętności poszukiwanych przez pracodawców
- 3.2.3. Rozwój kierunków i metod kształcenia zorientowanych na rozwój kompetencji oczekiwanych przez pracodawców (rozwój kompetencji miękkich, kluczowych i umiejętności uniwersalnych w procesie kształcenia dzieci i młodzieży)
- 3.2.4. Wspieranie uczenia się przez całe życie
- 3.2.5. Podniesienie poziomu doradztwa zawodowego

Cel operacyjny 3.3: Gospodarka o obiegu zamkniętym

Gospodarka o obiegu zamkniętym to model produkcji i konsumpcji, który polega na dzieleniu się, pożyczaniu, ponownym użyciu, naprawie, odnawianiu i recyklingu istniejących materiałów i produktów tak długo, jak to możliwe. W ten sposób **wydłuża się cykl życia produktów**. W praktyce oznacza to **ograniczenie odpadów** do minimum. Kiedy cykl życia produktu dobiega końca, surowce i odpady, które z niego pochodzą, powinny zostać w gospodarce, dzięki recyklingowi. Można je z powodzeniem wykorzystać ponownie, **tworząc w ten sposób dodatkową wartość**.

Kierunki działań:

- 3.3.1. Podniesienie jakości i efektywności systemu zagospodarowania odpadów,
- 3.3.2. Poprawa systemu odbierania odpadów komunalnych,
- 3.3.3. Wprowadzanie rozwiązań na rzecz oszczędzania zasobów, w tym projektów wtórnego wykorzystania obiegu wody
- 3.3.4. Rozwój systemów kanalizacji sanitarnej z uwzględnieniem przydomowych oczyszczalni ścieków

CEL STRATEGICZNY 4: DOSTĘPNY KOMUNIKACYJNIE OFMP Z FUNKCJONUJĄCYM SYSTEMEM ZRÓWNOWAŻONEJ MOBILNOŚCI MIEJSKIEJ

Cel operacyjny 4.1: Wykorzystany potencjał sieci kolejowej

Istniejąca na obszarze sieć kolejowa jest słabo wykorzystywana do przewozów pasażerskich, gdyż nie jest powiązana z innymi formami transportu. Lepsze powiązanie z nimi i modernizacja obiektów przyczyni się do większego wykorzystania tego środka transportu. Dodatkowym efektem może być koncentracja osadnictwa w pobliżu linii kolejowych, zmniejszająca koszty budowy i utrzymania infrastruktury komunalnej.

Kierunki działań:

- 4.1.1. Modernizacja i budowa nowych przystanków kolejowych wraz z miejscami postojowymi dla samochodów i wiat rowerowych
- 4.1.2. Modernizacja dworców kolejowych w Sierpcu i Gostyninie
- 4.1.3. Dostosowanie rozkładu jazdy do potrzeb mieszkańców
- 4.1.4. Wykorzystanie potencjału nowych połączeń kolejowych w kierunku Warszawy i Włocławka

Cel operacyjny 4.2: Rozwinięty transport zbiorowy i infrastruktura lokalna służące w szczególności celom zrównoważonej mobilności miejskiej

Funkcjonalne powiązania Płocka z pozostałymi gminami subregionu tworzą potrzebę dobrze funkcjonującego systemu nowoczesnego, zintegrowanego, niskoemisyjnego transportu zbiorowego wraz towarzyszącą infrastrukturą. Główną rolę w tym systemie odgrywa i będzie odgrywała Komunikacja Miejska Płock Sp. z o.o. Coraz większe znaczenie będzie też miała mikromobilność, nie tylko w Płocku. Zrównoważona mobilność to także bezpieczna mobilność.

Kierunki działań:

- 4.2.1. Utworzenie zasobu informacyjnego dla wszystkich środków transportu publicznego z wykorzystaniem SIP
- 4.2.2. Integracja systemów transportu zbiorowego na obszarze Partnerstwa
- 4.2.3. Realizacja usług transportu publicznego z preferencją dla pojazdów zeroemisyjnych
- 4.2.4. Modernizacja i unowocześnianie taboru wykorzystywanego w transporcie zbiorowym w kierunku zeroemisyjnym, w szczególności zasilanych wodorem
- 4.2.5. Rozwijanie i unowocześnianie infrastruktury transportu zbiorowego, w tym przystanków, wiat, tablic informacji pasażerskiej
- 4.2.6. Wprowadzanie przyjaznych rozwiązań dla mikromobilności z niezbędną infrastrukturą
- 4.2.7. Modernizacja istniejącej infrastruktury pieszej i rowerowej, likwidacja barier architektonicznych oraz wprowadzanie ułatwień w przemieszczaniu się dla osób ze specjalnymi potrzebami
- 4.2.8. Intensyfikacja działań na rzecz bezpieczeństwa niechronionych uczestników ruchu drogowego,
- 4.2.9. Wprowadzanie strefowania ruchu pojazdów, w tym stref ograniczonej emisji
- 4.2.10. Budowa spójnej sieci dróg rowerowych i pieszo-rowerowych
- 4.2.11. Upowszechnianie informacji wśród mieszkańców na temat zasad zrównoważonego rozwoju i kultury mobilności

Cel operacyjny 4.3: Niskoemisyjny transport, szczególnie w obszarach o dużej gęstości zaludnienia, a także uzupełniający komunikację do sieci TEN-T

Powiązanie komunikacyjne znacznej części obszaru Partnerstwa z resztą kraju ulegnie skokowej poprawie po wybudowaniu drogi ekspresowej S10.

Ekologizacja transportu w kierunku niskoemisyjności będzie wymagała stopniowej wymiany pojazdów i rozwoju infrastruktury zasilania paliw alternatywnych. Dla

zastosowania rozwiązań intermodalnych niezbędne będzie stworzenie sieci parkingów w odpowiednich lokalizacjach.

Kierunki działań:

- 4.3.1. Wykorzystanie potencjału planowanej drogi ekspresowej S10 wraz ze sprawnym włączeniem do systemu drogowego OFMP
- 4.3.2. Budowa i przebudowa ciągów drogowych w spójny, bezpieczny układ sieciowy w szczególności spełniający wymogi Umowy Partnerstwa
- 4.3.3. Wsparcie dla rozwoju infrastruktury zasilania paliw alternatywnych
- 4.3.4. Modernizacja floty pojazdów samorządowych z wykorzystaniem pojazdów zeroemisyjnych.
- 4.3.5. Realizacja działań na rzecz zapewnienia potrzeb parkingowych służących celom mobilności miejskiej, w tym parkingów P&R.

CEL STRATEGICZNY 5: ADAPTACJA DO ZMIAN KLIMATU NA POZIOMIE CAŁEGO PARTNERSTWA

Zachodzące zmiany klimatyczne już dziś są źródłem wielu problemów, w tym zagrożeniem dla życia ludzkiego. Powstrzymanie tego procesu wymaga zdecydowanych działań ograniczających emisję gazów cieplarnianych, ale także dostosowania środowiska życia człowieka w sposób ograniczający zagrożenia.

Cel operacyjny 5.1: Ochrona powietrza i ograniczenie zużycia energii

Podstawowym dla powstrzymania zmian klimatycznych działaniem jest ograniczenie emisji gazów cieplarnianych. Jednym ze sposobów jest ograniczenie zużycia energii. Ma ono, dodatkowo, pozytywny efekt dla budżetów mieszkańców, ważny nie tylko w trudnych czasach, ale też w przyszłości.

Kierunki działań:

- 5.1.1. Ograniczenie emisji zanieczyszczeń z sektora komunalno-bytowego, w tym redukcja niskiej emisji z gospodarstw domowych oraz realizacja programów wsparcia dla mieszkańców, w tym związanych z wymianą źródeł ciepła
- 5.1.2. Wykorzystanie bezemisyjnych nowych technologii w lokalnym transporcie samochodowym, w tym wodoru w transporcie zbiorowym
- 5.1.3. Poprawa efektywności energetycznej budynków, w tym kompleksowa termomodernizacja budynków,
- 5.1.4. Wykorzystanie odnawialnych źródeł energii
- 5.1.5. Tworzenie efektywnych systemów współpracy, np. spółdzielni energetycznych, klastrów energii
- 5.1.6. Rozbudowa i utrzymanie systemu monitoringu powietrza
- 5.1.7. Systemy zarządzania efektywnością energetyczną w obiektach, systemy sterujące i kontrolujące działanie infrastruktury miejskiej
- 5.1.8. Upowszechnienie energooszczędnych technologii w przemyśle, transporcie i gospodarce komunalnej, tzw. zrównoważonych systemów energetycznych
- 5.1.9. Transformacja systemów energii, w tym tworzenie lokalnych systemów magazynowania i przesyłania energii

Cel operacyjny 5.2: Działania adaptacyjne, ograniczające negatywne skutki zmian klimatycznych

Do aktualnie najbardziej dotkliwych skutków zmian klimatycznych należy deficyt wody, dotyczący najbardziej rolników, a w mniejszym stopniu także inne grupy społeczne. Z kolei, najtragiczniejsze skutki tych zmian wiążą się ze znacznie częstszym występowaniem ekstremalnych zjawisk pogodowych: huraganowych wiatrów, deszczy nawalnych powodujących powodzie i długotrwałych upałów. Wszystkie one zagrażają życiu ludzkiemu. Jest jednak szereg sposobów ograniczania skutków tych negatywnych zjawisk.

Kierunki działań:

- 5.2.1. Tworzenie lokalnych systemów retencji wód opadowych, w tym zbiorniki retencyjne
- 5.2.2. Infrastrukturalne i organizacyjne przygotowanie obszarów zurbanizowanych na ekstremalne zjawiska pogodowe i ich ewentualne skutki
- 5.2.3. Rozwój systemów kanalizacji deszczowej, oczyszczalni oraz rozdział kanalizacji ogólnospławnej

- 5.2.4. Bezpieczeństwo dostępu do wody pitnej - SUW, studnie głębinowe, rozwój sieci wodociągowej
- 5.2.5. Działania ukierunkowane na wyższą jakość wód powierzchniowych i lepszą ochronę zasobów wód podziemnych
- 5.2.6. Działania w zakresie urbanistyki i architektury ograniczające negatywny wpływ wysokich temperatur na zdrowie mieszkańców
- 5.2.7. Łagodzenie negatywnego wpływu antropogenicznego na środowisko i ograniczenie emisji gazów cieplarnianych oraz zanieczyszczeń, w tym hałasu
- 5.2.8. Tworzenie obszarów zalesień i nasadzeń śródpolnych

Cel operacyjny 5.3: Rozwój potencjału przyrodniczego

Obszary biologicznie czynne, kojarzone na ogół z roślinnością, odgrywają ważną rolę w retencji wody i tworzenia korzystniejszego dla zdrowia człowieka, ale też - na przykład – dla upraw rolnych, mikroklimatu. Ze względu na tę cechę stanowią też atrakcyjne dla człowieka tereny rekreacyjne i mieszkalne. Ważna więc jest ich ochrona i w miarę możliwości, powiększanie. Służyć temu będzie edukacja przyrodnicza społeczności obszaru.

Kierunki działań:

- 5.3.1. Tworzenie nowych terenów zieleni urządzonej w przestrzeniach zurbanizowanych, a także rozwój istniejących terenów zieleni, w tym parków miejskich i zieleńców
- 5.3.2. Udostępnianie terenów naturalnych i seminaturalnych poprzez lepszy dostęp dla mieszkańców oraz wprowadzenie nowych funkcjonalności stref
- 5.3.3. Edukacja przyrodnicza społeczności
- 5.3.4. Promocja walorów krajobrazowych i przyrodniczych, w szczególności wśród społeczności lokalnej
- 5.3.5. Ochrona krajobrazu oraz dziedzictwa przyrodniczego z udziałem społeczności lokalnej

3.4. Rezultaty strategiczne

W samorządach, określenie wyników osiągniętych w ramach celów strategicznych oraz wskaźników mierzących postęp w ich realizacji stanowi niezbędny element cyklu zarządzania strategicznego. Jasna wizja tych wyników, czyli korzyści z wdrażania strategii, motywuje administrację samorządową do systematycznego realizowania celów i działań strategicznych, a zainteresowanych interesariuszy zachęca do współpracy na rzecz rozwoju wspólnoty samorządowej. Ustawa o samorządzie gminnym wymaga określenia oczekiwanych rezultatów i wskaźników ich osiągnięcia w strategiach rozwoju ponadlokalnego.

Tabela 4 Rezultaty strategiczne poszczególnych celów i ich wskaźniki

Wskaźniki	Źródło	Wartość docelowa
Cel 1 Wzmocnienie kapitału ludzkiego i potencjałów służących trwałemu zabezpieczeniu jakości warunków życia		
Dzieci w przedszkolach i innych formach wychowania przedszkolnego na 1000 dzieci w wieku 3-6 lat	GUS	wzrost
Liczba placówek edukacyjnych objętych wsparciem w ramach realizowanych programów	Dane OFMP	wzrost
Wartość wydatków inwestycyjnych inwestycji realizowanych z budżetów samorządów w ramach działu oświaty	GUS	wzrost
Cel 2 Atrakcyjne przestrzenie zamieszkania		
Liczba miejsc noclegowych całorocznych w obiektach turystycznych	GUS	wzrost
Liczba mieszkań na 1000 mieszkańców	GUS	wzrost
Liczba osób odwiedzających obiekty kultury	GUS	wzrost
Cel 3 Zrównoważony rozwój gospodarczy obszaru		
Liczba podmiotów gospodarki narodowej wg rejestru REGON na 1000 mieszkańców	GUS	wzrost
Długość wybudowanej sieci kanalizacji sanitarnej	Dane OFMP	wzrost
Ludność korzystająca z oczyszczalni	GUS	wzrost
Cel 4 Dostępny komunikacyjnie OFMP z funkcjonującym systemem zrównoważonej mobilności miejskiej		
Długość przebudowanych dróg wg kategorii	Dane OFMP	wzrost
Długość dróg rowerowych i pieszo-rowerowych	GUS	wzrost
Liczba nowych autobusów w taborze gminnym	Dane OFMP	wzrost
Cel 5 Adaptacja do zmian klimatu na poziomie całego Partnerstwa		
Długość wybudowanej sieci kanalizacji deszczowej	Dane OFMP	wzrost
Powierzchnia terenów zieleni (P2596)	GUS	wzrost

Źródło: Opracowanie własne

4. Wymiar przestrzenny w strategii rozwoju obszaru partnerstwa

4.1. Model struktury funkcjonalno-przestrzennej obszaru partnerstwa

Ryc. 4 Sieć miast Partnerstwa i w jego otoczeniu wg liczby ludności

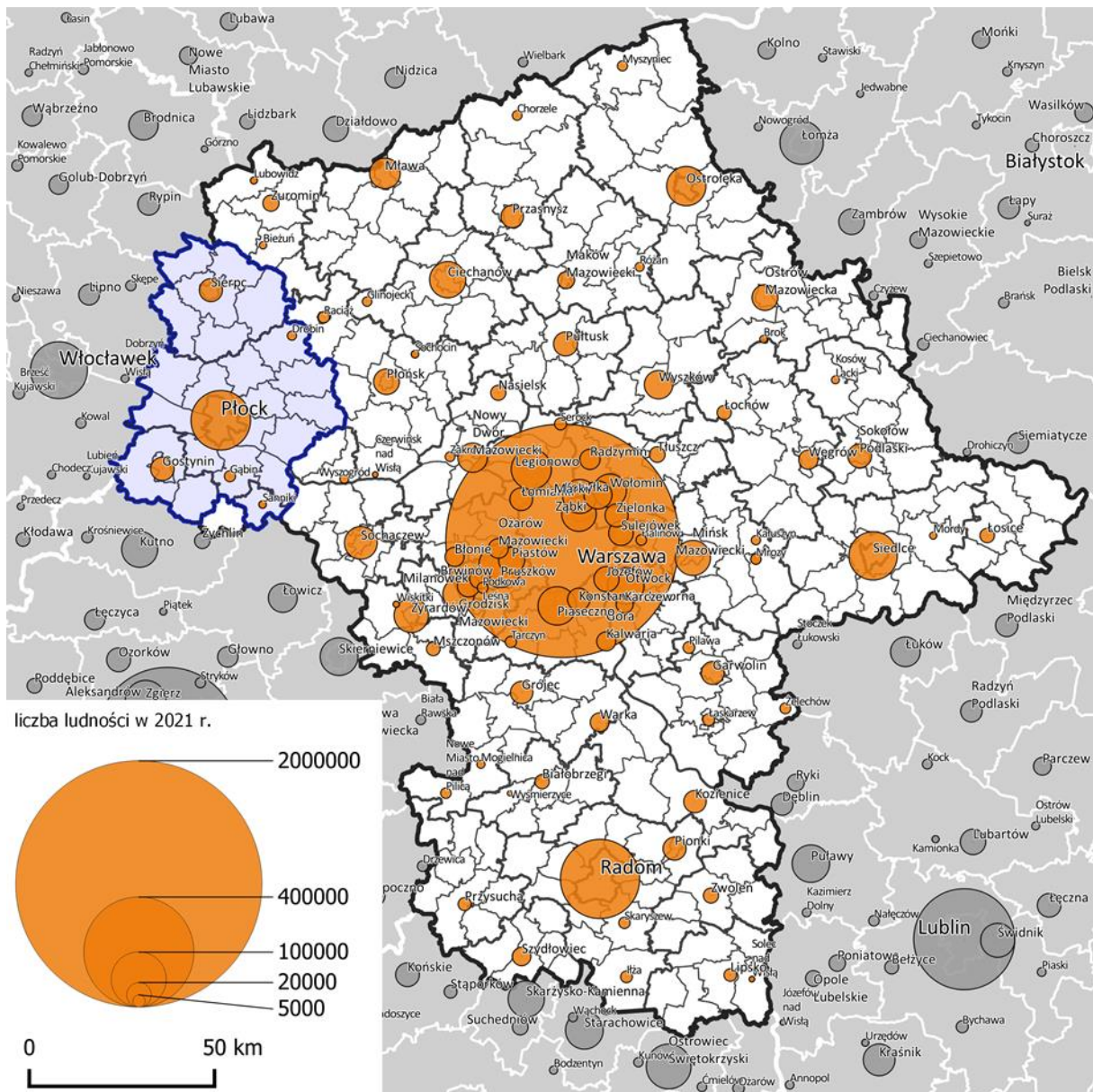

Źródło: opracowanie własne na podstawie danych GUS.

4.1.1. Położenie obszaru partnerstwa w regionie/kraju struktura sieci osadniczej

Sieć osadnicza. Partnerstwo Obszaru Funkcjonalnego Miasta Płocka obejmuje 28 jednostek samorządowych.

Sieć osadniczą analizowanego obszaru tworzą:

- miasto Płock – miasto na prawach powiatu, ośrodek powiatowy o randze subregionalnej;
- 2 miasta powiatowe: Gostynin i Sierpc – ośrodki o znaczeniu ponadlokalnym;
- 4 ośrodki miejskie: Drobin, Gąbin, Sanniki, Bodzanów – ośrodki o znaczeniu lokalnym;
- 721 miejscowości wiejskich, z których 17 to ośrodki gminne pierwszego rzędu będące siedzibą władz gminy.

Wśród miast partnerstwa wyraźnie dominuje Płock (112,5 tys.), który jest miastem zaliczanym do miast dużych – liczących od 100 tys. do 500 tys. mieszkańców. Kolejne miasta: Gostynin (18,2 tys.), Sierpc (17,6 tys.) są zaliczane do miast małych – liczących od 5 tys. do 20 tys. mieszkańców. Pozostałe trzy miasta: Gąbin (4,1 tys.), Drobin (2,7 tys.) i Sanniki (1,8 tys.) zaliczane są do grupy miast bardzo małych – liczących poniżej 5 tys. mieszkańców. Odsetek ludności miejskiej w partnerstwie wynosi 52,09 %. Jest dużo niższy zarówno od wskaźnika krajowego (59,8%) oraz wskaźnika dla woj. mazowieckiego (64,12%).

Tereny zabudowane obejmują 4,08% powierzchni Partnerstwa (13 684,97 ha), tereny komunikacyjne (drogi, kolej, lotniska) 0,57% (1 914,66 ha), zaś pozostałe tereny 0,43% (1 436,51 ha).

Hierarchia sieci osadniczej. Analiza hierarchii sieci osadniczej w oparciu o współczynnik unikalności usług wskazała, że: Płock jest silnym ośrodkiem regionalnym, zapewniającym dostęp do usług wyższego rzędu dla partnerstwa i zachodniej części województwa.

Położonym najbliższym obszarów partnerstwa miastem, poza Płockiem, którego wielkość pozwala na zaoferowanie podobnej oferty usługowej jest Włocławek (106,9 tys. mieszk.). Niemniej dojazd samochodem do tego miasta zajmuje ponad godzinę - jest zbyt długi by oferta była konkurencyjna w stosunku do Płocka.

Zasięgi obsługi Gostynina, Sierpca – stolic powiatów – w zakresie zadań realizowanych przez samorządy powiatowe odpowiadają granicom poszczególnych powiatów, natomiast zasięgi oddziaływania w sferze świadczonych usług, uzależnione są od wielkości i dostępności komunikacyjnej oferty usługowej oraz sąsiadujących miast, w szczególności Płocka. Jedynie skrajne, wschodnie części

powiatów płockiego i gostyńskiego są na tyle odległe, że dla nich konkurencyjne, pod względem czasu dojazdu, mogą być wybrane usługi sąsiadujących miast: Płońska lub Sochaczewa.

Ryc. 5 Partnerstwo OFMP – hierarchia ośrodków sieci osadniczej

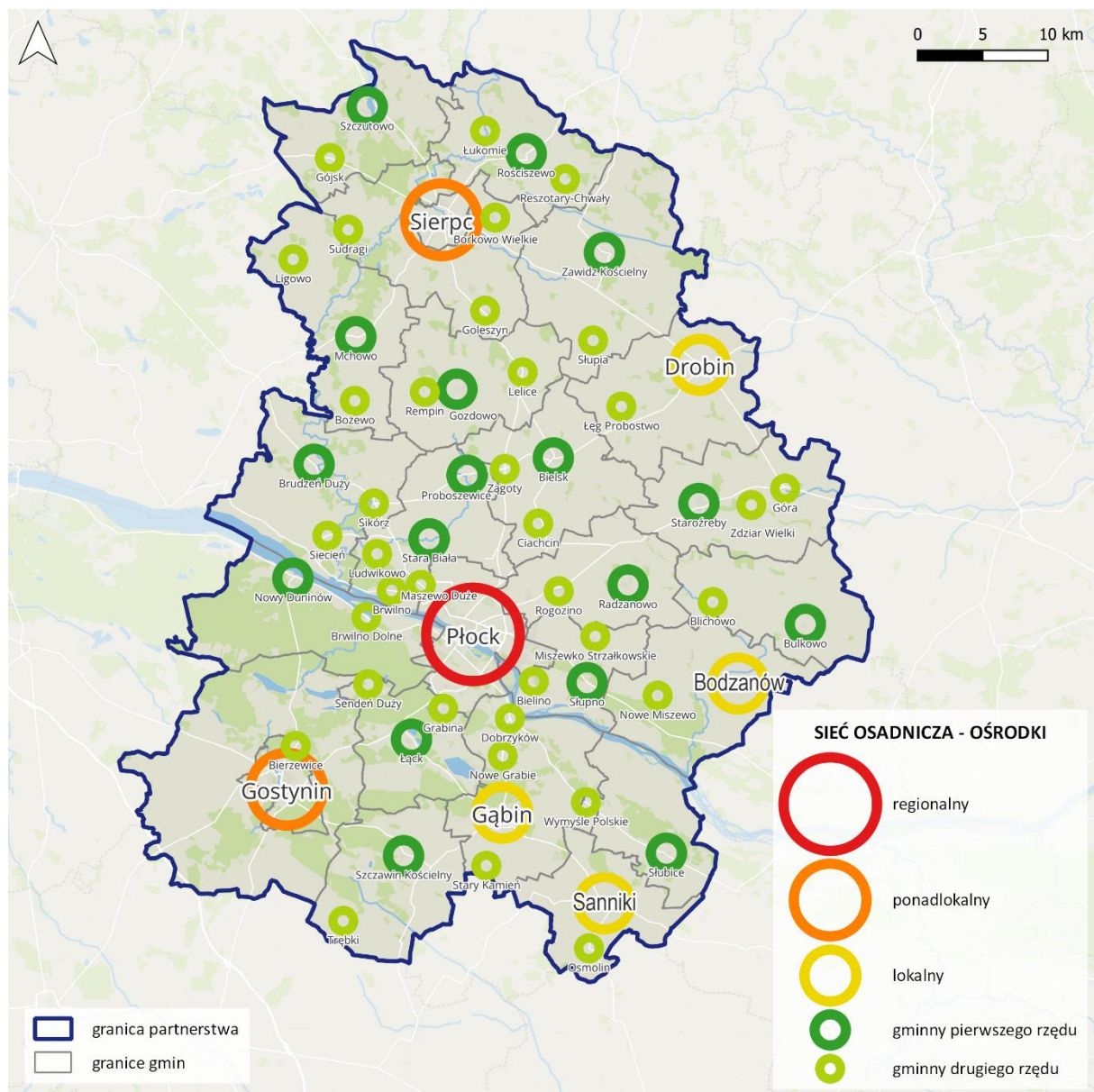

Źródło: Opracowanie własne na podstawie PZP Województwa Mazowieckiego, 2018 r.

Zagospodarowanie przestrzenne. Wzmocnieniu struktury przestrzennej w obszarze partnerstwa służyć będą kierunki działań, określone w Strategia rozwoju województwa mazowieckiego 2030+ Innowacyjne Mazowsze.

Działania przestrzenne dotyczą m.in. poprawy powiązań komunikacyjnych, przyczyniających się do rozwoju społeczno-gospodarczego zarówno głównych miast, jak i lokalnych ośrodków. W zakresie powiązań zewnętrznych szczególne znaczenie

będą miały powiązania obszarów funkcjonalnych Warszawy i Łodzi (kształtowanie układu bipolarnego Warszawa – Łódź o znaczeniu krajowym i międzynarodowym). Rozwijany w ramach tego układu system powiązań funkcjonalnych Płocka i Włocławka.

Bardzo istotne będą działania mające na celu poprawę ładu przestrzennego m.in. poprzez uzupełnianie zabudowy w istniejących strukturach przestrzennych o wykształconym układzie komunikacyjnym i rozwiniętych systemach transportu zbiorowego, zwłaszcza szynowego (postulowane połączenie kolejowe Płocka z Warszawą) oraz rozwój bazy logistycznej.

Ważne jest także kontrolowanie procesów suburbanizacji na terenach podmiejskich, w szczególności poprzez zapewnienie wydolnej infrastruktury komunikacyjnej i rozwój usług publicznych, zarówno tych o charakterze podstawowym oraz tych o charakterze regionalnym (tworzenie i rozwój placówek naukowo-badawczych, naukowo-dydaktycznych oraz kulturalnych).

Niezwykle ważne będą przedsięwzięcia zmierzające do wyprowadzenia ze stanu kryzysowego obszarów wymagających priorytetowej interwencji, wskazywanych w programach rewitalizacji, m.in. centrów miast o wysokich walorach historyczno-kulturowych (wymagających rewaloryzacji) oraz obszarów przemysłowych i powojaskowych (uzbrojone tereny inwestycyjne).

Proponowany **model struktury funkcjonalno-przestrzennej** zakłada wzmocnienie roli Płocka jako jednego z miast o statusie regionalnym, będącego biegunem wzrostu o znaczeniu krajowym; kształtującego infrastrukturę publiczną o charakterze metropolitalnym; rozwijającego działania edukacyjne i badawczo-rozwojowe; będącego centrum wzrostu dla przyległych obszarów na pograniczu województw. Miejskie i wiejskie ośrodki gminne stanowią lokalne centra usługowe.

Najwyższa intensywność procesów osadniczych powinna być skupiona w centralnej części obszaru, czyli w mieście centralnym i jego najbliższym otoczeniu oraz obu ośrodkach powiatowych – Sierpc i Gostynin, choć skala ich urbanizacji powinna być nieporównywalna w stosunku do obszaru miasta Płocka.

Dla pozostałej części obszaru Partnerstwa procesy osadnicze powinny być ograniczone, a szczególnej ochronie powinny podlegać zwarte tereny rolne z glebami najwyższych klas. Szczególnie niski stopień urbanizacji powinien dotyczyć obszaru powiatu płockiego i sierpeckiego, stanowiących tereny intensywnej gospodarki rolnej. Zabudowa powinna nawiązywać do lokalnej specyfiki zabudowy o średniej i niskiej intensywności.

W przestrzeni Partnerstwa przewiduje się powstanie strefy zielonego pierścienia, w której proponuje się zarówno ochronę istniejących walorów przyrodniczych oraz ograniczenie zabudowy do poziomu ekstensywnego ze szczególną ochroną terenów otwartych.

Ryc. 6 Partnerstwo OFMP– Kierunki zagospodarowania przestrzennego

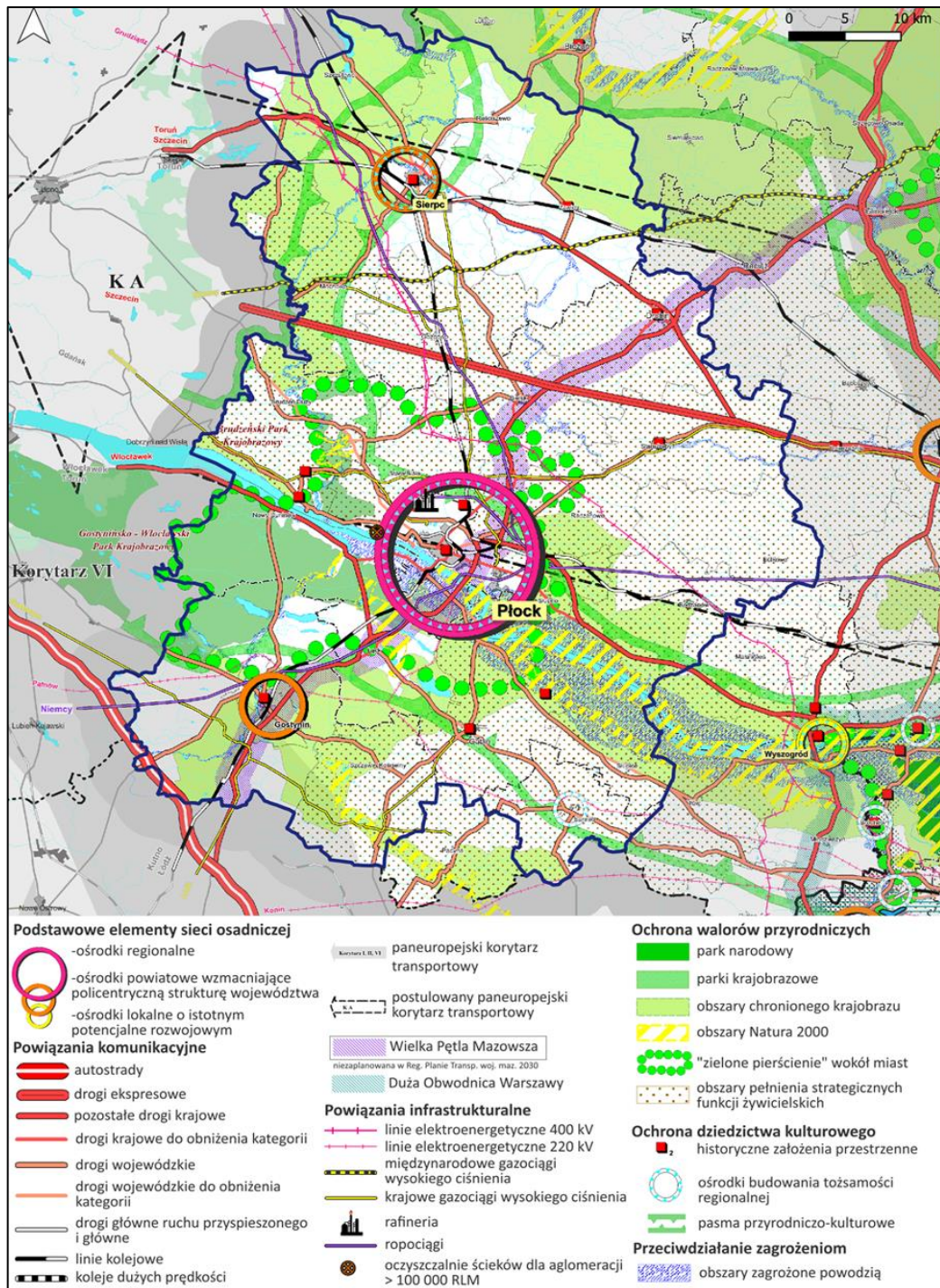

Źródło: Opracowanie własne na podstawie Planu Zagospodarowania Przestrzennego Województwa Mazowieckiego, 2014 r.

4.1.2. Środowisko przyrodnicze – zasoby, ochrona, system powiązań przyrodniczych

Fizjografia. Obszar Partnerstwa będący moreną denną ostatniego zlodowacenia (środkowopolskiego), nie odbiega pod względem morfologicznym i klimatycznym od innych terenów środkowej części Polski. Obszar ten charakteryzuje się niewielkimi wahaniami wysokości bezwzględnej oraz zmienną rzeźbą terenu. Dominującą formą jest wysoczyzna polodowcowa, zbudowana z gliny zwałowej z licznymi zagłębieniami bezodpływowymi. Obok równin morenowych występują tu wały ozów, pagórki kemowe oraz różne inne formy młodoglacjalne (rynny, jeziorka polodowcowe). Wzdłuż odwadniającego obszar układy rzeczne występują tarasy erozyjno-akumulacyjne oraz krawędzie erozyjno-denudacyjne o wysokości względnej od ok. 5 do ok. 30 m.

Hydrografia. Sieć rzeczna kształtuje Wisła (Płock) oraz jej dopływy: Skrwa Lewa (Gostynin), Skrwa Prawa (Sierpc). System wód powierzchniowych uzupełniają nieliczne jeziorka, stawy, zbiorniki zaporowe oraz rowy melioracyjne.

Na obszarze Partnerstwa zlokalizowane są dwa obszary Głównych Zbiorników Wód Podziemnych GZWP nr 220 oraz nr 215. GZWP nr 220 to zbiornik wód porowych występujących w pradolinnych osadach czwartorzędowych, wyróżniony jako „Pradolina Środkowej Wisły”. Jego szacunkowe zasoby dyspozycyjne są dosyć znaczne i wynoszą 300 000 m³/dobę. Wody w zbiorniku charakteryzują się znacznym tempem odnawialności zasobów. GZWP Nr 215 Subniecka Warszawska to zbiornik w utworach trzeciorzędowych o szacunkowych zasobach dyspozycyjnych wynoszących 250.000 m³/dobę i niskiej ich odnawialności.

Zasoby. Obszar Partnerstwa należy do „Okręgu grudziądzko-warszawskiego” zasobów geotermalnych Polski z wodami geotermalnymi występującymi w utworach kredowych i jurajskich. Jest to pod względem energetycznym, jeden z dwóch najważniejszych basenów geotermalnych Polski.

Na obszarze Partnerstwa obecnie nie wykorzystuje się udokumentowanych złóż kopalin oraz nie występują tereny górnicze. Eksploatacji podlegają jedynie zasoby kruszyw pospolitych (piaski, żwiry).

Teren Partnerstwa charakteryzuje zróżnicowana struktura typów gleb. Najlepszymi są gleby brunatne wytworzone z piasków gliniastych lub glin oraz czarne ziemie (w większości III i IV klasy bonitacji). Kompleks żytnej dobrej stanowi prawie połowę gruntów ornych, sprzyja on rozwojowi rolnictwa, zwłaszcza we wschodniej części Partnerstwa.

Przyroda i jej formy ochrony. Obszar partnerstwa posiada przeciętny w skali regionu udział zielonych zasobów. Lasy stanowią jedynie 18,7% powierzchni całego

obszaru partnerstwa. Ich rozmieszczanie nie jest równomierne. Większe ich kompleksy zlokalizowane są w południowej i południowo-wschodniej części Partnerstwa.

Na terenie Partnerstwa występują poniższe formy ochrony przyrody:

- Parki krajobrazowe i obszary chronionego krajobrazu:
 - Gostynińsko-Włocławski Park Krajobrazowy - zlokalizowany pomiędzy Płockiem, Gostyninem, Łąckiem, Włocławkiem a Kowalem, chroniący rozległe tereny pradoliny Wisły. Cechą krajobrazu GWPK jest dominacja roślinności leśnej. Powierzchniowo przeważają bory sosnowe i mieszane. W dolinach rzek i wokół jezior skupiają się łągi i olsy.
 - Brudzeński Park Krajobrazowy - zlokalizowany na prawym brzegu Wisły na północny zachód od Płocka, obejmujący przyujściowy odcinek Skrwy Prawej wraz z przyległymi kompleksami leśnymi Brwilno, Brudzeń, Sikórz oraz w północnej części Parku polodowcową rynnę Karwosiecko-Cholewicką z jeziorami Józefowskimi.
 - Nadwiślański Obszar Chronionego Krajobrazu. Obszar położony na terenie powiatów płońskiego, płockiego i sochaczewskiego i miasta Płock, obejmuje tereny chronione ze względu na wyróżniający się krajobraz o zróżnicowanych ekosystemach, wartościowe ze względu na możliwość zaspokajania potrzeb związanych z turystyką i wypoczynkiem lub pełnioną funkcją korytarzy ekologicznych.
 - Obszar Chronionego Krajobrazu Równina Raciążska.
 - Obszar Chronionego Krajobrazu Przyczecze Skrwy Prawej.
 - Obszar Chronionego Krajobrazu Dolina Skrwy Lewej.
 - Gostynińsko-Gąbiński Obszar Chronionego Krajobrazu.
 - Obszar Chronionego Krajobrazu Dolina Przysowy.
- Obszary Natura 2000.
 - Obszar Specjalnej Ochrony Ptaków – Dolina Środkowej Wisły (PLB140004). Długi odcinek Wisły pomiędzy Dęblinem i Płockiem, zachowującym naturalny charakter rzeki roztokowej, z licznymi wyspami (od łąk piaszczystych po dobrze uformowane wyspy porośnięte roślinnością zielną).
 - Obszar Specjalnej Ochrony Ptaków - Dolina Przysowy i Studwi.
 - Specjalny Obszar Ochrony Siedlisk Kampinoska Dolina Wisły (PLH 140029). Obszar obejmuje fragment naturalnej doliny Wisły w Płocku (o charakterze roztokowym) wraz z charakterystycznym strefowym układem zbiorowisk roślinnych, reprezentujących pełne spektrum wilgotnościowe i siedliskowe w obrębie obu tarasów.

- Specjalny Obszar Ochrony Siedlisk Uroczyska Łąckie (PLH 220053). Kompleks lasów, bagien i wód we wsch. części Gostynińsko-Włocławskiego PK i jego otuliny; obszar oparty o 5 rezerwatów przyrody.
- Specjalny Obszar Ochrony Siedlisk Drzesko.
- Specjalny Obszar Ochrony Siedlisk Dolina Skrawy Lewej.
- Specjalny Obszar Ochrony Siedlisk Sikórz.
- Leśne kompleksy promocyjne.
 - Leśny Kompleks Promocyjny Lasy Gostynińsko Włocławskie (Nadleśnictwo Gostynin). Teren leśnego Kompleksu niemal w całości pokrywa się z Gostynińsko-Włocławskim Parkiem Krajobrazowym.
- Rezerваты przyrody:
 - kilkanaście rezerwatów, w większości zlokalizowanych wzdłuż rzek: Skrawy Lewej i Prawej oraz Wisły, w tym cztery o powierzchni powyżej 100 ha.
- Zespoły przyrodniczo – krajobrazowe:
 - Zespół przyrodniczo-krajobrazowy Jaru Rzeki Brzeźnicy. Zespół obejmuje w swych granicach linie krawędzi skarpy doliny rzecznej z uwzględnieniem nawiązania do terenów sąsiednich. Celem jego utworzenia jest ochrona cennego krajobrazu przyrodniczego z elementami antropogenizacji dla podniesienia i zachowania jego wartości estetycznych, rekreacyjnych oraz funkcji korytarza ekologicznego.
 - Zespół przyrodniczo-krajobrazowy Jaru Rzeki Rosicy. Celem utworzenia Zespołu jest ochrona cennego krajobrazu przyrodniczego z elementami antropogenicznymi dla zachowania i podniesienia jego wartości estetycznych, rekreacyjnych oraz funkcji korytarza ekologicznego.
 - Zespół przyrodniczo-krajobrazowy Ujście Skrawy.
 - Zespół przyrodniczo-krajobrazowy Jezioro Sendeń.
 - Zespół przyrodniczo-krajobrazowy Jezioro Białe.
 - Zespół przyrodniczo-krajobrazowy Jezioro Sumino.
 - Zespół przyrodniczo-krajobrazowy Jezioro Lucieńskie.
 - Zespół przyrodniczo-krajobrazowy Jezioro Zuzinowskie.
 - Zespół przyrodniczo-krajobrazowy Jezioro Przytomne.
 - Zespół przyrodniczo-krajobrazowy Jezioro Gościąż.
 - Zespół przyrodniczo-krajobrazowy Jezioro Łąckie Duże.
 - Zespół przyrodniczo-krajobrazowy Jezioro Zdwońskie.
 - Zespół przyrodniczo-krajobrazowy Jezioro Ciechomickie.
 - Zespół przyrodniczo-krajobrazowy Jezioro Górskie.

- Zespół przyrodniczo-krajobrazowy Jezioro Biało-brzeskie.
- Zespół przyrodniczo-krajobrazowy Jezioro Urszulewskie.
- Zespół przyrodniczo-krajobrazowy Jezioro Szczutowskie.
- Zespół przyrodniczo-krajobrazowy Jezioro Bledzewskie.
- Zespół przyrodniczo-krajobrazowy Jezioro Józefowskie.
- Użytki ekologiczne.
- Pomniki przyrody (drzewa lub grupy drzew, aleje, głązy narzutowe).

Korytarze ekologiczne. System obszarów prawnie chronionych partnerstwa stanowi element znacznie szerszej krajowej sieci ekologicznej. W jej obrębie (sieci ekologicznej ECONET-Polska) w granicach analizy wyróżniono 1 obszar węzłowy oraz 2 korytarze ekologiczne o znaczeniu międzynarodowym i krajowym, mające szczególne znaczenie dla gatunków wędrownych.

W obowiązujących programach ochrony środowiska poszczególnych jednostek samorządowych zaproponowano utworzenie nowych form ochrony przyrody uzupełniających dotychczasową sieć obiektów prawnie chronionych. W zakresie kształtowania systemu ochrony przyrody na obszarze Partnerstwa zaleca się m.in. działania zmierzające do: kształtowania powiązań ekologicznych oraz utrzymania systemu obszarów chronionych, wdrażanie koncepcji zielonej i błękitnej infrastruktury - spójnego systemu ekologicznego Partnerstwa, przeprowadzenie waloryzacji przyrodniczej i krajobrazowej województwa mazowieckiego, umożliwiającej wskazanie obszarów niezbędnych do zachowania ciągłości przestrzennej i funkcjonalnej przyrodniczych obszarów prawnie chronionych.

Ryc. 7 Partnerstwo OFMP – Środowisko przyrodnicze - zasoby, ochrona

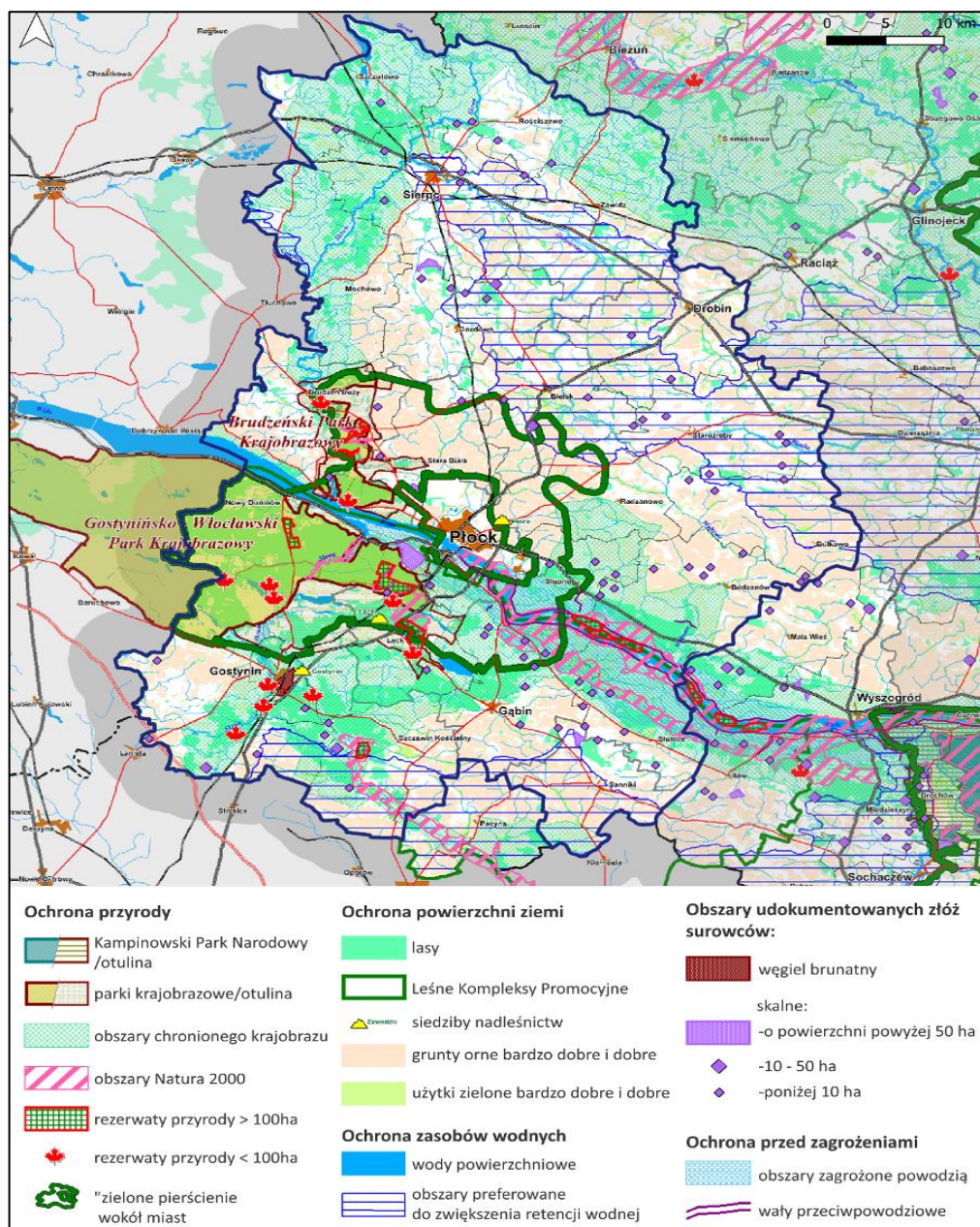

Źródło: Opracowanie własne na podstawie Planu Zagospodarowania Przestrzennego Województwa Mazowieckiego, 2014 r.

4.1.3. Zabytki i krajobraz kulturowy

Obszar partnerstwa charakteryzuje się bogactwem dziedzictwa kulturowego. Wysokiej jakości przestrzeń kulturową budują krajobrazy kulturowe, układy urbanistyczne, liczne zabytki nieruchome i ruchome, obiekty archeologiczne oraz miejsca pamięci narodowej. Wyjątkowe w skali kraju jest dziedzictwo kulturowe związane z pierwszymi wiekami państwa polskiego, którego podstawą było utworzenie Szlaku Księżąt Mazowieckich. Wśród zachowanych obiektów i obszarów

o charakterze zabytkowym są te posiadające szczególne znaczenie dla kultury polskiej. Należy do nich wynoszące się 50 m nad Wisłę Wzgórze Tumskie w Płocku objęte statusem pomnika historii. Najcenniejszy element tego dziedzictwa to Katedra pw. Wniebowzięcia Najświętszej Marii Panny, miejsce pochówku władców Polski.

Obszary i obiekty zabytkowe. Partnerstwo cechuje pewne zróżnicowanie krajobrazów kulturowych (np. osadnictwo olenderskie występujące w okolicy Płocka i Gostynina oraz osadnictwo nadwiślańskie od Włocławka do Płocka).

Elementami krajobrazów kulturowych występujących na obszarze Partnerstwa są również pasmowe układy elementów przyrodniczo-kulturowych (np. elementy krajobrazowe dolin rzecznych Wisły i Skrwy) oraz ośrodki osadnicze, które ze względu na szczególną wartość historyczną, religijną czy kulturalną mają istotne znaczenie dla budowania tożsamości lokalnej i regionalnej oraz materialnego i niematerialnego dziedzictwa regionu.

Wśród szczególnie istotnych i znaczących obszarów i obiektów zabytkowych Partnerstwa należy wymienić:

- Obszar pomnika historii "Płock - Wzgórze Tumskie" obejmujący historycznie ukształtowaną przestrzeń Wzgórza Tumskiego z katedrą pod wezwaniem Wniebowzięcia Najświętszej Marii Panny, zespołem dawnego opactwa benedyktynów wraz z relikami zamku książęcego, budynkiem Muzeum Diecezjalnego, tzw. Starym Muzeum.
- Rzeczne pasma przyrodniczo-kulturowe: Pasma Wisły, Pasma Skrwy.
- Miasta historyczne: Bielsk (XV w), Bodzanów (XIV w), Drobin (XVI w), Gąbin (XIV w), Gostynin (XIV w), Osmolin (XV w), Płock (XIII w), Sierpc (XIV w).
- Najbardziej wartościowe układy ruralistyczne proponowane do objęcia ochroną prawną: Murzynowo (gm. Brudzeń Duży), Siecień (gm. Brudzeń Duży), Staroźreby (gm. Staroźreby), Trzepowo (gm. Płock), Nowe Wymyśle (gm. Gąbin), Zawidz Kościelny (gm. Zawidz).
- Najcenniejsze krajobrazy kulturowe:
 - o znaczeniu krajowym:
Płock – historyczne centrum miasta.
 - o znaczeniu regionalnym:
1. Brudzeński Park Krajobrazowy – dolina rzeki Skrwy
2. Gostynińsko-Włocławski Park Krajobrazowy.
- Ośrodki tożsamości kulturowej regionu: Płock, Sierpc, Sanniki.
- Liczne stanowiska archeologiczne.

Szlaki kulturowe, miejsca kultu religijnego oraz pamięci narodowej. W celu promocji dziedzictwa kulturowego na obszarze województwa wyznaczono szereg szlaków kulturowych i turystycznych, z których część przebiega przez obszar Partnerstwa:

- szlaki o znaczeniu międzynarodowym:
 - Europejski Szlak - Droga św. Jakuba,
 - Europejski Szlak Romański,
 - Europejski Szlak Gotyku Ceglanego.
- szlaki o znaczeniu krajowym i regionalnym:
 - Szlak wodny im. Króla Stefana Batorego,
 - Wiślana Trasa Rowerowa,
 - Szlak środkowej Wisły, Szlak Księżąt Mazowieckich,
 - Szlak Bolesława Krzywoustego,
 - Szlak Nadwiślański im. Władysława Broniewskiego,
 - Szlak Chopinowski.
- Ważne miejsca kultu religijnego to w szczególności:
 - Katedra w Płocku,
 - Sanktuarium Bożego Miłosierdzia w Płocku
 - Sanktuarium Matki Bożej Sierpeckiej
 - kościoły parafialne w Siecieniu, Kępie Polskiej, Dobrzykowie.
- miejsca pamięci narodowej związane są głównie z Obroną Płocka 1920 r.

Placówki instytucjonalnej działalności kulturalnej. Placówki skoncentrowane są przede wszystkim w Płocku oraz niektórych miejscowościach gminnych. Do najważniejszych instytucji kulturalnych Płocka należą:

- Muzeum Mazowieckie,
- Muzeum Diecezjalne,
- Teatr Dramatyczny im. Jerzego Szaniawskiego,
- Książnica Płocka im. Władysława Broniewskiego,
- Płocka Orkiestra Symfoniczna im. Witolda Lutosławskiego,
- Płocki Ośrodek Kultury i Sztuki im. Franciszki i Stefana Themersonów,
- NoveKino „Przedwiośnie” i kino „Helios”.

Z instytucji położonych na obszarze pozostałych gmin partnerstwa trzeba wymienić dwie instytucje podległe samorządowi województwa:

- Muzeum Wsi Mazowieckiej w Sierpcu,
- Europejskie Centrum Artystyczne im. Fryderyka Chopina w Sannikach,
- Skansen Osadnictwa Nadwiślańskiego w Wiączeminię Polskim.

Ryc. 8 Partnerstwo OFMP – Zabytki i krajobraz kulturowy

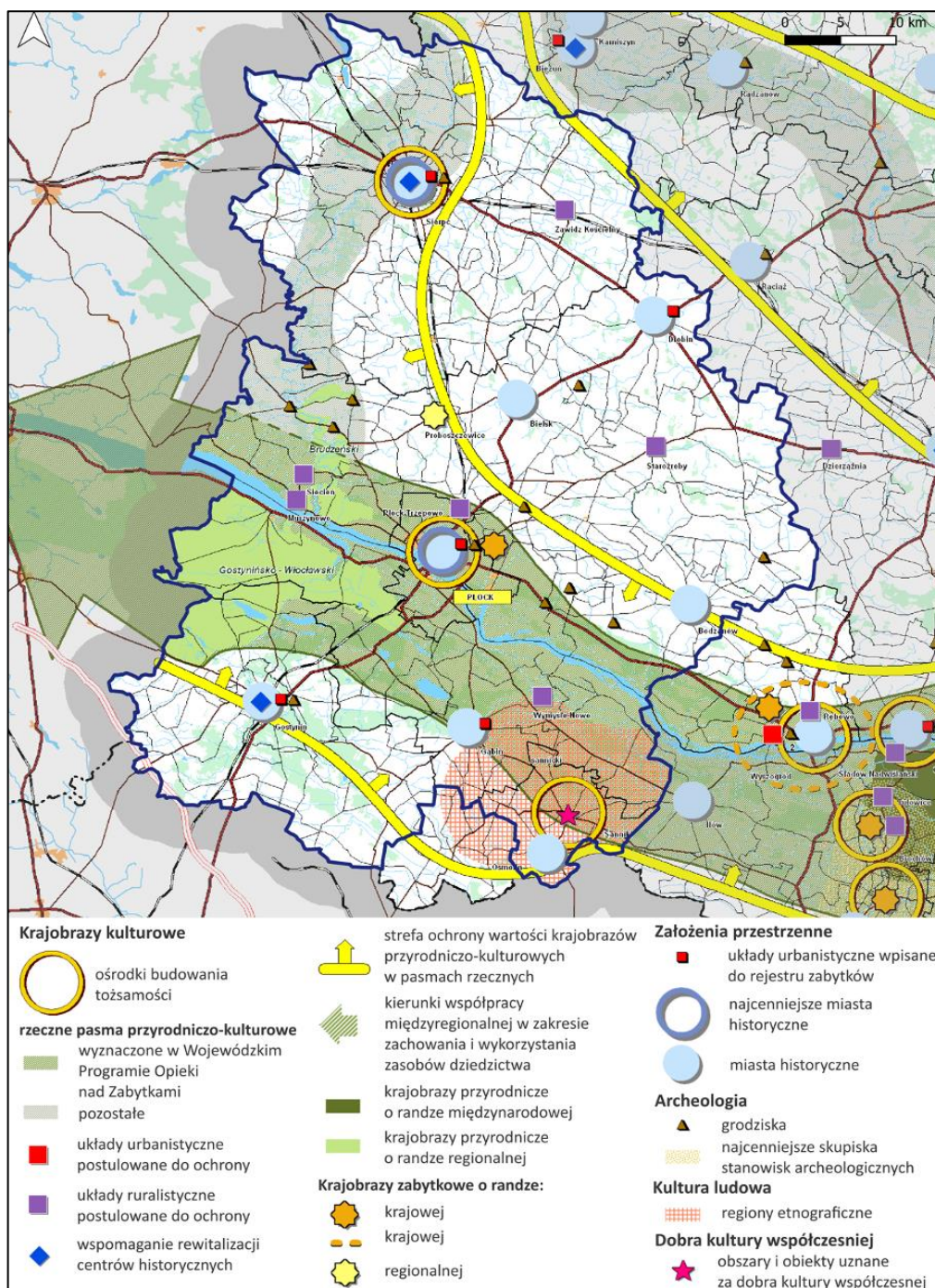

Źródło: Opracowanie własne na podstawie Planu Zagospodarowania Przestrzennego Województwa Mazowieckiego, 2014 r.

4.1.4. Transport i komunikacja

Obszar Funkcjonalny Miasta Płocka leży w bezpośrednim sąsiedztwie szlaków komunikacyjnych o europejskim znaczeniu: E75 łącząca Grecję z Norwegią i E77 łącząca Węgry z Rosją. W odległości około 90 km biegnie trasa E30 łącząca Irlandię z Rosją.

Podstawowy układ drogowy

Obszar Funkcjonalny Miasta Płocka tworzą trasy o charakterze tranzytowym:

- Autostrada A1, Autostrada Bursztynowa –leżąca w ciągu międzynarodowej trasy E75, w OFMP na terenie Gminy Gostynin.
- DK10 relacji Szczecin – Bydgoszcz – Toruń – Sierpc – Płońsk, klasa GP. Droga łącząca aglomeracje: szczecińską, bydgosko-toruńską oraz warszawską, zapewniająca połączenie centrum kraju (Warszawa) z portami Pomorza Zachodniego oraz północnymi Niemcami.
- DK60 relacji Topola Królewska – Kutno – Płock – Ciechanów – Maków Mazowiecki – Ostrów Mazowiecka, klasa GP. Droga zapewnia połączenia z północno-wschodnim rejonem kraju oraz krajami nadbałtyckimi w relacjach z Europą Zachodnią.
- DK62 relacji Strzelno – Włocławek – Płock – Nowy Dwór Mazowiecki – Serock – Sokołów Podlaski – Siemiatycze, klasa GP. Droga zapewnia połączenie województw kujawsko-pomorskiego, mazowieckiego i podlaskiego z Warszawą.

Podstawowy układ drogowy uzupełniają drogi wojewódzkie (na ogół jednojezdniowe z nawierzchnią asfaltową o klasie GP, G, Z):

- DW265 Brześć Kujawski – Kowal – Gostynin.
- DW539 Blinno – Tłuchowo.
- DW540 Bielsk – Sikórz.
- DW541 Lubawa – Sierpc – Dobrzyń nad Wisłą.
- DW555 Srebrna – Stary Duninów.
- DW559 Lipno – granica województwa – Płock.
- DW560 Brodnica – Rypin – Sierpc – Bielsk.
- DW561 Biezuń – Stropkowo.
- DW562 Szpetal Górny – Płock.
- DW564 – Płock.
- DW567 Płock – Góra.
- DW568 Gołlice – Ciołkowo.
- DW573 Nowy Duninów - Gostynin – granica województwa – Żychlin.
- DW574 Dobrzyków – Szczawin Borowy – Gąbin - Kolonia.
- DW575 Płock – Nowy Dwór Mazowiecki.
- DW 577 Łąck – Gąbin – Sanniki - Ruszki.
- DW581 Gostynin – granica województwa – Krośniewice.
- DW583 Bedlno – Żychlin – Sanniki.
- DW584 Sanniki – Łowicz.

Kolej. Sieć powiązań kolejowych Partnerstwa nie należy do zbyt rozbudowanych. Rolę głównego węzła kolejowego Partnerstwa pełni stacja kolejowa Sierpc, gdzie krzyżują się linie kolejowe:

- Nr 27 Nasielsk – Sierpc - Toruń Wschodni – jednotorowa, pierwszorzędna, niezelektryfikowana linia kolejowa zaliczona do linii o znaczeniu państwowym. Przewozy towarowe i pasażerskie.
- Nr 33 Kutno – Płock – Sierpc - Brodnica – częściowo zelektryfikowana, pierwszorzędna, jedno- i dwutorowa, na odcinku Kutno – Płock Trzepowo linia o znaczeniu państwowym. Przewozy towarowe i pasażerskie.
W obszarze Partnerstwa zlokalizowanych jest na linii kolejowej nr 27 - 1 stacja kolejowa i 8 przystanków oraz na linii kolejowej nr 33 - 6 stacji kolejowych i 3 przystanki.
Stacja kolejowa w Sierpcu oferuje 10 połączeń na dobę: do Kutno, Gdyni, Katowic, Nasielska, Torunia, Legionowa. Stacja kolejowa w Płocku 11 połączeń: do Kutna, Sierpca, Gdyni i Katowic.

Komunikacja publiczna. Funkcjonujące połączenia kolejowe i autobusowe Partnerstwa ogniskują się w miejscach: Płocku (ważny węzeł przesiadkowy) oraz Sierpcu (lokalny węzeł przesiadkowy).

Komunikacja kolejowa, pomimo wysokiej kategorii linii kolejowych, nie posiada większego znaczenia dla codziennych przejazdów w obszarze Partnerstwa. Z transportu kolejowego korzysta zawsze lub często jedynie około 6% mieszkańców, 8% sporadycznie.

Komunikacja kolejowa ma charakter ograniczony (punkt przesiadkowy Sierpc). Kluczowe znaczenie dla poruszania się po terenie Partnerstwa posiada komunikacja autobusowa organizowana przez samorządy i prywatne przedsiębiorstwa. Obsługę komunikacyjną miast Partnerstwa realizują lokalne firmy przewozowe prywatne i publiczne.

Transport rowerowy. Przez obszar Partnerstwa przebiegają trasy rowerowe o zasięgu:

- międzynarodowym, należące do sieci tras rowerowych Euro Velo łączących cały kontynent europejski,
- ponadregionalnym, obejmujące główne połączenia między województwami wzdłuż doliny Wisły (po obu stronach rzeki),
- trasy służące obsłudze ośrodków regionalnych i subregionalnych:
 - Gostynin – Łąck – Płock – Białe – Gostynin.
 - Płock – Skoki Duże – Brudzeń Duży – Płock.

- Sierpc – Łukomie – Rościszewo – Płock.
- Płock – Gostynin – Kutno.

Sieć tras rowerowych w miastach Partnerstwa jest we wczesnym stadium budowy.

Drogi wodne. Przeływająca przez obszar Partnerstwa Wisła stanowi odcinek międzynarodowej drogi wodnej E-40 biegnącej z Gdańska, przez Tczew, Warszawę, Brześć do Dniepru i portu w Odessie nad Morzem Czarnym. Na odcinku Płock – Włocławek znajduje się najdłuższy w Polsce odcinek drogi wodnej V klasy – spełniającej wymogi stawiane międzynarodowym drogom wodnym.

Transport lotniczy. Na obszarze Partnerstwa, w Płocku znajduje się niepubliczne lotnisko o nawierzchni darniowej należące do Aeroklubu Polskiego. Lotnisko nie ma praktycznie znaczenia dla systemu transportowego miasta. Dodatkowo przy Wojewódzkim Szpitalu Zespolonym w Płocku oraz na lotnisku Aeroklubu znajdują się lądowiska dla helikopterów ratunkowych. Pasażerski transport lotniczy zapewniają mieszkańcom Partnerstwa lotniska w: Modlinie, Łodzi i Warszawie, średnio oddalone od miast Partnerstwa od 70 do 130 km.

Internet i przesył danych. Sieć szkieletowa szerokopasmowego Internetu, zrealizowana na obszarze Partnerstwa (zaliczanej przed laty do tzw. „białego obszaru NGA”) składa się z sieci światłowodowej, węzłów sieci dystrybucyjnej oraz węzłów sieci szkieletowej. Minimalna przepływowość sieci wynosi 40 MB/s. W zasięgu sieci szerokopasmowego Internetu (NGA) znajduje się 90% gospodarstw Partnerstwa. Powstała infrastruktura eliminuje braki w zakresie tradycyjnych, podstawowych usług szerokopasmowych oraz usług e-administracji.

Kierunki rozwoju. W zakresie rozwoju układu drogowego i kolejowego partnerstwa planuje się:

- zwiększanie spójności przez poprawę połączeń komunikacyjnych z Warszawą (budowa drogi krajowej S 10) i systemem autostrad oraz dróg ekspresowych (przebudowa układu dróg wojewódzkich w otoczeniu Płocka, modernizację dróg krajowych - DK 60 i DK 62) oraz powiązań regionalnych (powiązania drogi wojewódzkiej nr 560 z drogą krajową nr 10, przebudowy i rozbudowy dróg wojewódzkich nr 559, 560 i 575);
- eliminację ruchu tranzytowego z centrum miasta (Płock i Sierpc);
- modernizację linii kolejowych (Płock – Sierpc, Kutno-Płock, Nasielsk - Sierpc) oraz zwiększenie przewozów (w tym pasażerskich);
- wykorzystanie potencjału transportowego i hydroenergetycznego Wisły z uwzględnieniem zasad zrównoważonego rozwoju przy uwzględnieniu ograniczeń wynikających z występowania obszarów Natura 2000;
- rozwój szlaków rowerowych wzdłuż Wisły.

Ryc. 9 Partnerstwo OFMP – Transport i komunikacja

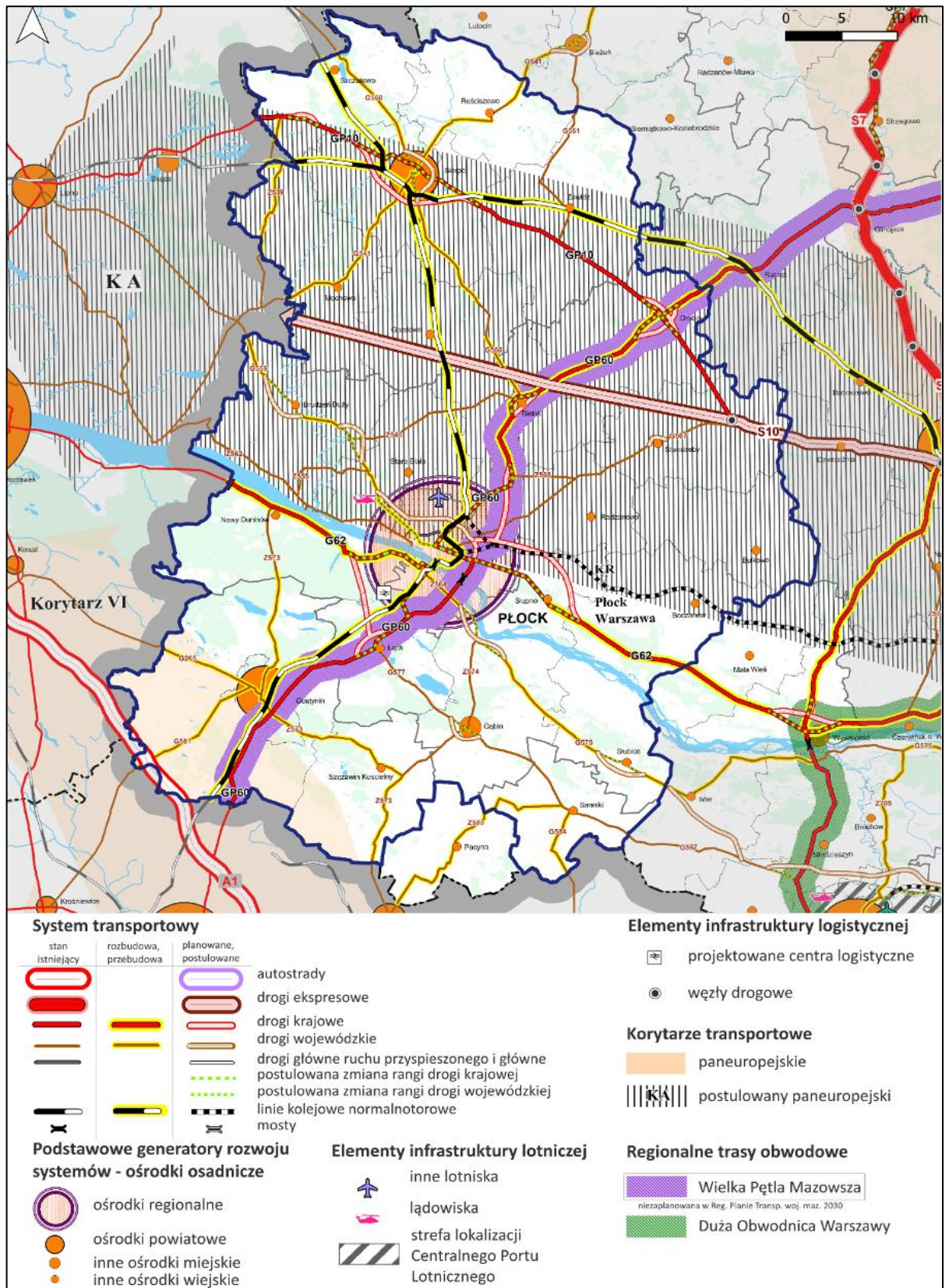

Źródło: Opracowanie własne na podstawie Planu Zagospodarowania Przestrzennego Województwa Mazowieckiego, 2014 r.

4.1.5. Infrastruktura techniczna i OZE

System elektroenergetyczny. System obsługujący Partnerstwo jest częścią systemu elektroenergetycznego województwa mazowieckiego oraz krajowego systemu przesyłowego. Bezpośrednio obsługują go siłownie: Kozienice (4 016 MW), Ostrołęka (681 MW), Pątnów – Konin (1168 MW), elektrociepłownia Płock (600 MW). Prąd na obszar Partnerstwa dostarczany jest liniami elektroenergetycznymi o napięciu 400 kV (Ołtarzew – Płock Kruszczewo, Płock Kruszczewo – Grudziądz, Rogowiec – Płock Kruszczewo) oraz liniami elektroenergetycznymi o napięciu 220 kV (Ołtarzew – Płock, Pątnów – Płock Podolszyce – Mory, Konin – Sochaczew – Ołtarzew – Mory). Jego dystrybucja odbywa się za pośrednictwem stacji elektroenergetycznych: Płock Kruszczewo PLO (400 kV/110 kV) oraz Płock Podolszyce PDE (220 kV/110 kV). Na obszarze Partnerstwa dystrybucja energii do bezpośredniego odbiorcy odbywa się za pośrednictwem sieci dystrybucyjnych o napięciu 110 kV, sieci rozdzielczych (15/20kV), głównych punktów zasilania (GPZ) oraz rozdzielni lokalnych.

Gaz. System zaopatrzenia w gaz na obszarze Partnerstwa tworzą gazociągi: gazociąg tranzytowy DN 1400 „Jamał-Europa”, zespół 3 gazociągów: DN 700, 2 x DN 500 Rembelszczyna – Gustorzyn, gazociąg DN 500/400 Gustorzyn – Leśniewice – Łódź, gazociąg DN 400 do m. Płock ul. Łukasiewicza (odgałęzienie od gazociągu Rembelszczyna – Gustorzyn), gazociąg DN 300/100 Bronowo – Sierpc/Mochowo, gazociąg DN 200 Leśniewice – Pacyna – Gąbin, gazociąg DN 150 Bronowo – Gulczewo. Poziom zużycia gazu w obszarze Partnerstwa jest zróżnicowany. Poza Płockiem, w którym dostęp do sieci gazowej w 2021 roku posiadało 60,92% nieruchomości, pozostały obszar Partnerstwa z posiadanych możliwości korzysta w niewielkim procencie. W Sierpcu do sieci gazowej podłączonych w 2021 roku było jedynie 15,68% nieruchomości, a w Gostyninie – 12,38%. Oba miasta posiadają aktualne plany rozwoju sieci gazowej oraz stosowne rezerwy w dostępie do paliwa. Powiaty Partnerstwa cechowały się jeszcze niższym dostępem nieruchomości do sieci gazowych: płocki – 9,15%, sierpecki – 8,44%, gostyniński – 5,85%.

Infrastruktura przesyłu paliw. System przesyłu i przetwarzania ropy naftowej na obszarze Partnerstwa opiera się na systemie międzynarodowych rurociągów naftowych z Rosji do Niemiec, stanowiący istotne ogniwo środkowoeuropejskiego układu ropociągów „Przyjaźń”; dwóch bazach przechowywania surowca – w Płocku i Miszewku Strzałkowskim; Ropociągu Pomorskiego służącego do przesyłu ropy do rafinerii w Gdańsku; rafinerii ropy naftowej w Płocku. Paliwa wytworzone w rafinerii płockiej przesyłane są do kilku baz i zakładów chemicznych rurociągami: etylenu Płock – Włocławek, paliwowymi DN 400 Płock – Ostrów Wielkopolski i Płock – Kolaszki, DN 300 Płock – Nowa Wieś Wielka, DN 250 Płock – Mościska – Emilianów.

Ryc. 10 System elektroenergetyczny najwyższych napięć w województwie mazowieckim

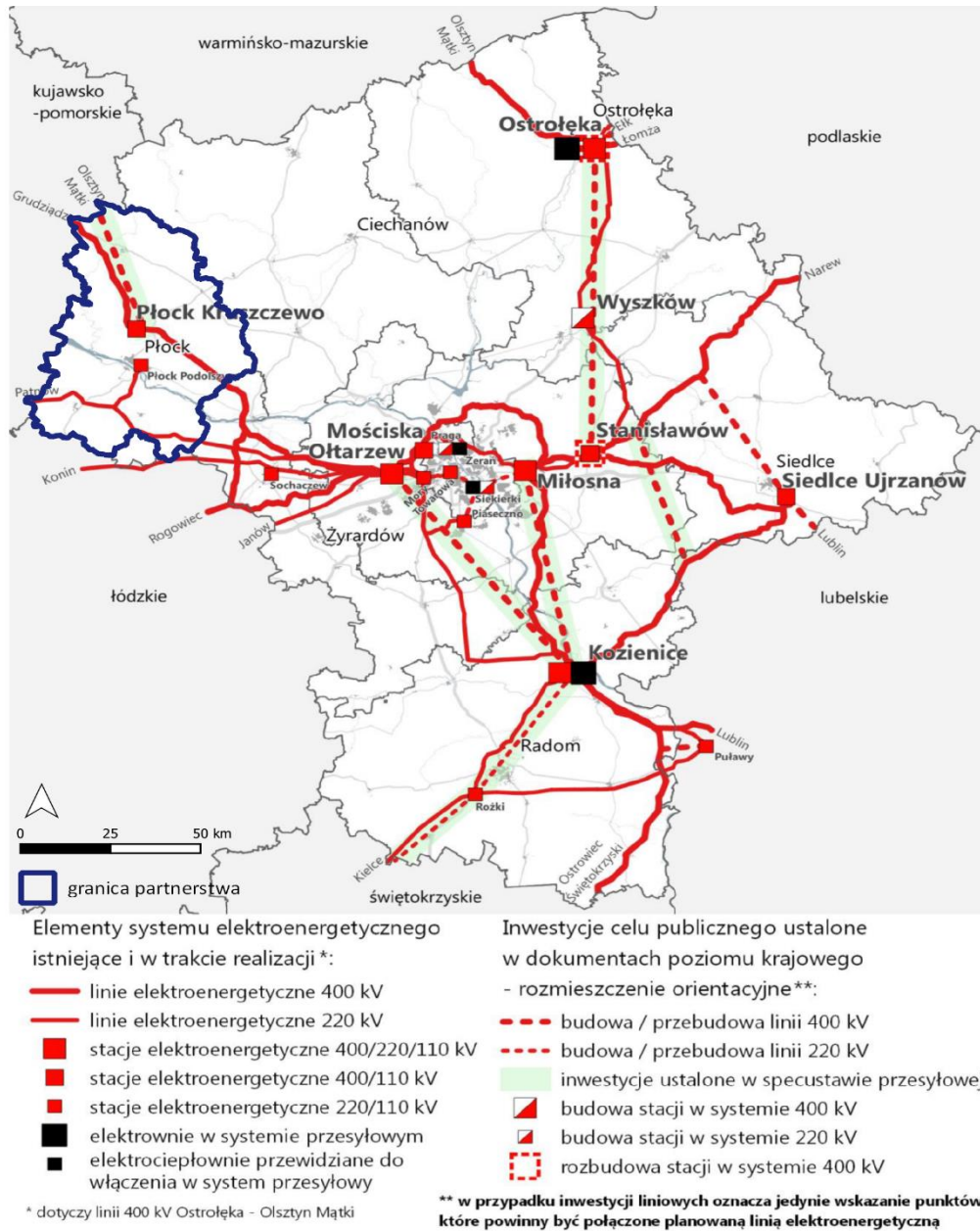

Źródło: MBPR na podstawie ustawy o przygotowaniu i realizacji strategicznych inwestycji w zakresie sieci przesyłowych, KPZK 2030, SOR, Listy Projektów Strategicznych dla infrastruktury energetycznej w ramach POIiŚ 2014-2020 oraz danych operatorów, PZPWM, 2018 r.

Ryc. 11 System gazowy wysokiego ciśnienia w województwie mazowieckim

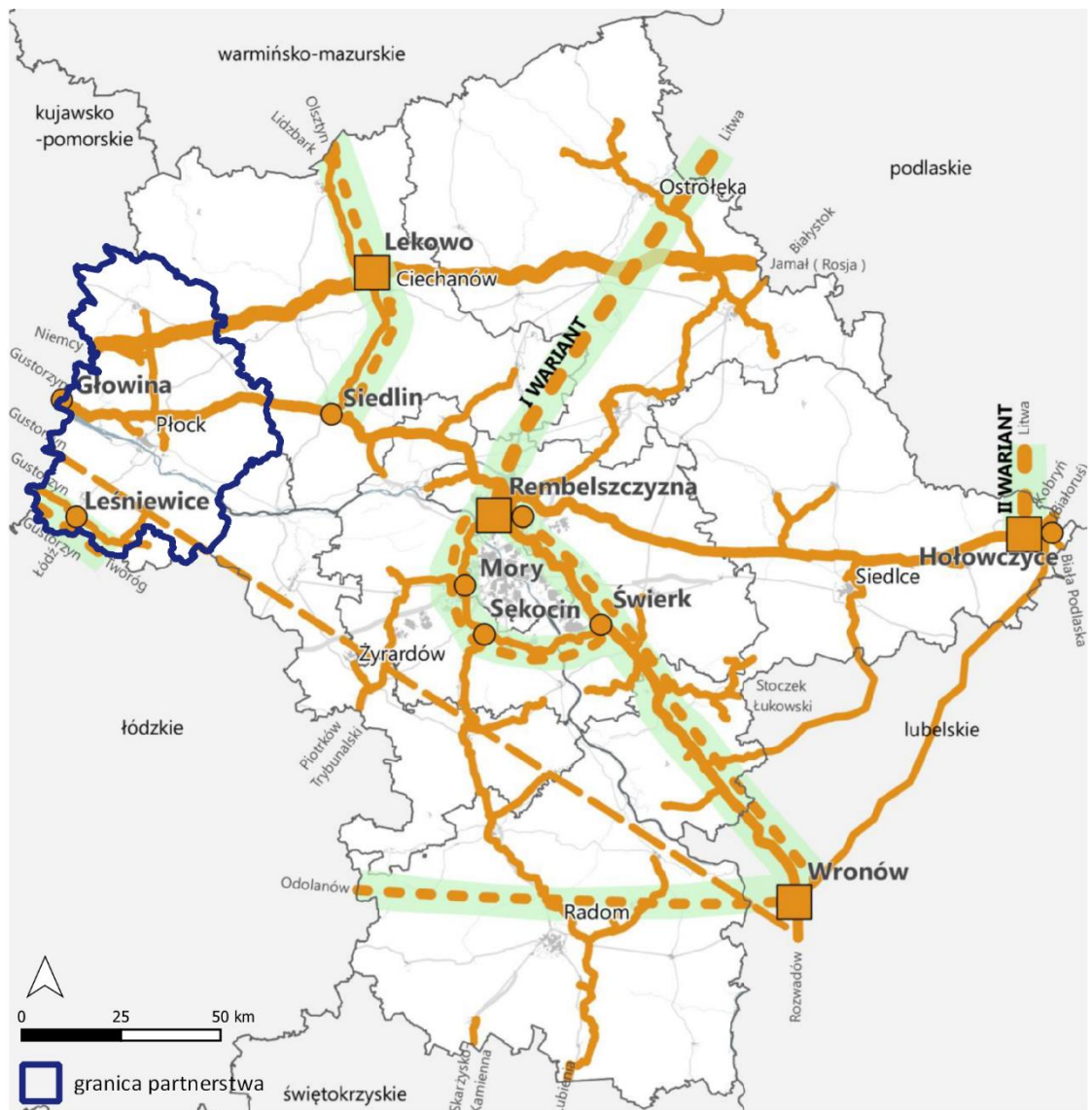

- | | |
|---|--|
| <p>Elementy systemu gazowego istniejące:</p> <ul style="list-style-type: none"> gazociąg międzynarodowy gazociągi krajowe magistralne pozostałe gazociągi krajowe tłocznie gazu węzły systemowe | <p>Inwestycje celu publicznego ustalone w dokumentach poziomu krajowego - rozmieszczenie orientacyjne*:</p> <ul style="list-style-type: none"> budowa gazociągów międzynarodowych budowa / przebudowa gazociągów krajowych budowa gazociągu gazu łupkowego (uzależniona od analiz ekonomicznych) inwestycje ustalone w specustawie gazowej |
|---|--|
- * oznacza jedynie wskazanie punktów, które powinny być połączone planowanym gazociągiem

Źródło: Mazowieckie Biuro Planowania Regionalnego w Warszawie na podstawie ustawy o inwestycjach w zakresie terminalu regazyfikacyjnego skroplonego gazu ziemnego w Świnoujściu, KPZK 2030, SOR oraz danych operatorów, PZPVM, 2018 r.

Kierunki rozwoju. W zakresie Infrastruktury technicznej należy w obszarze partnerstwa uwzględnić:

- budowę linii elektrotechnicznej 400 kV "Płock – Olsztyn Mątki",
- rozbudowę istniejących i wykształcenie nowych gazowych powiązań międzyregionalnych, w tym budowę gazociągu przesyłowego gazu łupkowego Wronów – Gustorzyn,
- realizację układu przesyłowego ropy naftowej z rejonu Morza Kaspijskiego: Odessa - Brody - Płock (z możliwością jego przedłużenia do Gdańska),
- przygotowanie partnerstwa do rozwoju energetyki wiatrowej oraz geotermii,
- dalszy rozwój infrastruktury Internetu szerokopasmowego,
- rozbudowę systemów oczyszczania ścieków oraz budowę ochronnego systemu kanalizacyjnego wokół zbiornika wodnego Soczewkai innych zbiorników wodnych oraz jezior w powiatach płockim, gostynińskim, sierpeckim, a także rzek wykorzystywanych w celach rekreacyjnych i kąpieliskowych.

Energetyka odnawialna. Obszar Partnerstwa cechuje się szczególnie korzystnymi uwarunkowaniami w zakresie rozwoju OZE. Największe możliwości rozwoju OZE są z wykorzystywaniem biomasy, która może być używana zarówno do bezpośredniego spalania, jak i produkcji biopaliw oraz biogazu. Obszar Partnerstwa cechują także szczególnie korzystne uwarunkowania do rozwoju energetyki wiatrowej oraz znaczny potencjał do rozwoju energetyki wykorzystującej wodę geotermalną. Na terenie całego Partnerstwa istnieje możliwość wykorzystywania energii słonecznej.

- **Energetyka wiatrowa.** Według danych Instytutu Meteorologii i Gospodarki Wodnej opracowanych dla obszaru całej Polski (okres obserwacyjny 1971-2000) obszar Partnerstwa stanowi część strefy II - o bardzo korzystnych warunkach dla rozwoju energetyki wiatrowej. Na terenie Partnerstwa funkcjonuje kilkadziesiąt instalacji energetycznych, zarówno pojedynczych siłowni jak i ferm wiatrakowych o zróżnicowanej mocy od 1 do kilku MW. Łączny potencjał energetyki wiatrowej Partnerstwa to około 56 MW.
- **Biomasa, biogaz.** Powiat płocki posiada sprzyjające warunki do pozyskiwania energii z biomasy, zwłaszcza ze słomy, której posiada znaczące nadwyżki. W dalszym ciągu, pomimo dogodnych warunków do uprawiania roślin energetycznych (wierzba, topola), w niedużym stopniu pozyskiwana jest energia z biomasy. Biomasa ogrzewane są pojedyncze budynki publiczne (np. w gminie w Łącku (kotłownia o mocy 1,2 MW) oraz wykorzystywana jest od celów energetycznych w gospodarstwach rolnych. Biogaz pozyskiwany jest z instalacji przy oczyszczalniach ścieków (np. w Maszewie, gm. Stara Biała)

oraz przy składowiskach odpadów (np. Kobierniki), a następnie wykorzystywany na potrzeby technologiczne.

- **Energetyka geotermalna.** Obszar Partnerstwa charakteryzuje się znaczącymi potencjalnymi zasobami energii geotermalnej, ze względu na położenie w grudziądzko-warszawskim okręgu geotermalnym. Przeprowadzone w pierwszych latach XXI wieku badania rozpoznawcze (odwiert geotermalny Gostynin GT1) wskazały na bardzo dobre warunki dla wykorzystania potencjału geotermalnego dla potrzeb użytkowych. Woda charakteryzowała się cechami, które spełniają warunki zbiorników geotermalnych tzn. takich, z których wody mogą być wykorzystywane do celów ciepłowniczych, balneologicznych, rekreacyjnych i dla rolnictwa. Temperatura wody rzędu 60° C występowała już na głębokości około 2000 m p. p. r.
- **Energia słoneczna.** Pod względem możliwości wykorzystania energii z promieniowania słonecznego warunki na obszarze funkcjonalnym należą do korzystnych. Według „Atlasu zasobów i składników środowiska przyrodniczego” Polskiej Akademii Nauki całkowite promieniowanie słoneczne wynosi na tym obszarze od 10,1 do 10,25 MJ/m² na dobę. Warunki te pozwalają na stosowanie z powodzeniem urządzeń do pozyskiwania, przetwarzania w ciepło użytkowe i magazynowania energii słonecznej.
- **Energetyka Wodna.** Sieć hydrologiczna partnerstwa charakteryzuje się niewielką liczbą cieków. Liczący się potencjał w zakresie produkcji energii elektrycznej posiada jedynie Wisła. Projektowany od początku XX wieku system elektrowni wodnych (Kaskada Dolnej Wisły) zakładał budowę 8 elektrowni przepływowych, z których zrealizowano do dnia dzisiejszego tylko jedną we Włocławku (o mocy 160,2 MW). W ramach projektu na obszarze Partnerstwa przewiduje się budowę elektrowni w Płocku. Z pozostałych cieków niewielki potencjał energetyczny posiada Skrwa Prawa i Skrwa Lewa. Aktualnie na terenie Partnerstwa funkcjonuje jedynie kilka małych elektrowni wodnych (MEW): Choczeń, (gm. Mochowo), Borowo (gm. Rościszewo), Kwaśne (gm. Sierpc), Nowy Duninów i Soczewka (gm. Nowy Duninów), Stara Biała i Maszewo (gm. Stara Biała).

Ryc. 12 Potencjał energetyki odnawialnej w województwie mazowieckim



Źródło: Mazowieckie Biuro Planowania Regionalnego w Warszawie na podstawie „Programu możliwości wykorzystania odnawialnych źródeł energii dla WM”, KPZK 2030 i danych operatorów systemów elektroenergetycznych, stan na 31.12.2017 r., PZPWM, 2018 r.

4.2. Ustalenia i rekomendacje w zakresie kształtowania i prowadzenia polityki przestrzennej

4.2.1. Charakterystyka obszaru

Partnerstwo Obszaru Funkcjonalnego Miasta Płocka obejmuje:

- Miasto na prawach powiatu Płock
- powiaty: płocki, sierpecki i gostyniński,
- gminy miejskie: Sierpc i Gostynin,
- gminy miejsko-wiejskie: Bodzanów, Drobin, Gąbin, Sanniki.
- oraz gminy wiejskie: Nowy Duninów, Brudzeń Duży, Stara Biała, Bielsk, Radzanowo, Słupno, Łąck, Staroźreby, Bulkowo, Słubice, Sierpc, Szczutowo, Rościszewo, Zawidz, Gozdowo, Mochowo, Gostynin, Szczawin Kościelny – z których jeden ośrodek to dawne miasto (Bielsk).

Partnerstwo posiada w przybliżeniu kształt owalny, bardziej wydłużony w osi południkowej. Płock jest położony centralnie, nieco bliżej południowej granicy Partnerstwa. Środkową część Partnerstwa stanowi największy powiat płocki. Powiat sierpecki przylega do niego od północy, gostyniński – od południowego zachodu.

Wisła przecina Partnerstwo w osi WNW-ESE, dzieląc się na dwa znacząco odmienne odcinki. Między Wyszogrodem a Płockiem mamy jeden z dwóch najmniej przekształconych przez człowieka odcinków tej największej nieuregulowanej rzeki w Europie. Natomiast poniżej Płocka Wisła rozlewa się w zaporowe Jezioro Włocławskie.

Sieć osadnicza obszaru partnerstwa wykształcona na przestrzeni wieków wykazuje charakterystyczne regularności w zakresie wielkości miast i miejscowości wiejskich oraz wzajemnych odległości pomiędzy nimi, odpowiadających ich roli jako ośrodków gospodarczych i usługowych dla otaczających terenów rolniczych.

Płock

Największa miejscowość, historyczna stolica obszaru - Płock, w 2021 roku liczył 113,66 tys. mieszkańców i skupiał 36,3% ludności Partnerstwa. Podstawowym czynnikiem kształtującym jego rozwój była i jest Wisła.

Naturalną barierą jest rzeka Wisła, która dzieli obszar na lewobrzeżny i prawobrzeżny i warunkuje nierównomierny rozwój zabudowy. Rdzeniem, jest położony na wysokim prawym brzegu, zespół starego miasta (Wzgórze Tumskie) oraz otaczająca go dzielnica śródmiejska. Wyraźnie wydzielony w przestrzeni miasta układ komunikacyjny, oddzielający obszar o charakterze śródmiejskim

(wielofunkcyjne centrum administracyjne i usługowe) od obszarów o wyraźnej dominacji funkcji mieszkaniowej (osiedla: Skarpa, Miodowa, Łukasiewicza, Kochanowskiego, Dworcowa, Wyszogrodzka, Międzytorze). Wzdłuż skarpy wiślanej znajdują się tereny spacerowe i rekreacyjne.

Największe skupienie dzielnic mieszkaniowych przylega do śródmieścia od strony północno-zachodniej, logicznie umiejscowione w kierunku rafinerii. Odrębne od głównej części miasta są „Podolszyce” – osiedla mieszkaniowe we wschodniej części miasta. Na północy zlokalizowane są zakłady petrochemiczne „Orlen”. Zajmują one obszar porównywalny z główną częścią zabudowy miejskiej Płocka. Tereny przemysłowe rozciągają się również za główną stacją kolejową oraz wzdłuż linii odbijającej na północ do Sierpca.

Lewy niski brzeg rzeki jest zagospodarowany ekstensywnie, zabudowa jednorodzinna rozproszona.

Gostynin i Sierpc

Z pozostałych miejscowości Partnerstwa wyraźnie wyróżniają się dwa ośrodki miejskie o randze powiatowej – Gostynin i Sierpc. Oba liczące po około 17 tys. mieszkańców. Położone na północ i południe od Płocka pełnią rolę ośrodków wspomagających.

Zwarta zabudowa miejska Gostynina skupia się w układzie pn.-południe, wzdłuż drogi do Płocka, między Skrwą Lewą a linią kolejową. W centrum rynek z XIX w. ratuszem oraz układem kamienic. Wokół zabudowa śródmiejska, łącząca zabudowę mieszkaniową wielorodzinną z usługami. Nad centrum miasta odbudowany historyczny mały zameczek (XIV w.), pełniący obecnie funkcje hotelu oraz ośrodka konferencyjnego.

W układzie miasta wyróżniają się rozległe powierzchnie terenów przemysłowych, zespoły zabudowy mieszkaniowej jednorodzinnej, zabudowy mieszkaniowej wielorodzinnnej. W bezpośrednim otoczeniu zabudowy miasta (od północy i od Południa) lasy stanowiące 53 % powierzchni Gostynina (Gostynińsko-Włocławski Park Krajobrazowy).

Zabudowa Sierpca rozciąga się wzdłuż Skrwy Prawej i Sierpienicy. W centrum podupadające Stare Miasto z rynkiem, ratuszem, zespołem kamienic oraz w północnej części - klasztorem benedyktynek. W śródmieściu (na zachód), zabudowa mieszkalno-usługowa uzupełniona osiedlami blokowymi (od południa i północy). Na wschód od rzeki dzielnica willowa. Na południu tereny kolejowo-przemysłowe, na północy przemysłowe.

Pozostałe małe ośrodki miejskie

Czwartym, znacznie mniejszym, ośrodkiem w Partnerstwie jest Gąbin, liczący 4 tys. ludności. Gąbin zachował pozostałości dawnego układu urbanistycznego. Miasteczko Sanniki jest dawną osadą przypałacową, która uzyskała prawo miejskie w ostatnich latach.

Sieć miejską Partnerstwa dopełniają Drobin i Bodzanów. Bodzanów zachował resztki dawnego układu urbanistycznego. Spośród osad gminnych wyróżnia się ponadto Bielsk, położony w połowie drogi między Płockiem a Drobinem, w centrum obszaru Partnerstwa.

Obszary wiejskie partnerstwa

Rozwój pozostałych miejscowości Partnerstwa (obszary wiejskie) realizuje się według jednego z dwu schematów.

Obszary położone na granicy miast, zwłaszcza Płocka podlegają silnej suburbanizacji. Główne obszary suburbanizacji nawiązują do osi rozciągłości zabudowy miejskiej. Największe takie osiedle podmiejskie to Nowe Gulczewo w gminie Słupno, znajdujące się tuż za osiedlami Podolszyce. W istocie jest ono kontynuacją położonego w gminie miejskiej osiedla zabudowy jednorodzinnej Imielnica.

Zjawisko nasilone jest również we wsi Cekanowo w sąsiedztwie samego gminnego Słupna. Po stronie zachodniej suburbanizacji podlegają zwłaszcza wsie Brwilno, Maszewo i Maszewo Duże w gminie Stara Biała. Nowa zabudowa wsi realizowana jest poprzez spontaniczną parcelację działek rolnych.

Brak centrum, brak lub przypadkowość lokalizacji usług publicznych i komercyjnych, trudności komunikacyjne oraz braki w infrastrukturze jeszcze dłużej będą negatywnie oddziaływać na poziom życia mieszkańców.

Pozostałe obszary wiejskie pozostają w swoistej równowadze. Rozwój jest punktowy i wynika przede wszystkim z konieczności wymiany zużytych obiektów lub budowy nieistniejącej infrastruktury (inwestycje publiczne).

Mniej niż połowa mieszkańców Partnerstwa zamieszkuje w obrębie skoncentrowanej zabudowy miejskiej Płocka oraz pozostałych miejskich ośrodków powiatowych. Ich mieszkańcy mają zapewniony ponadprzeciętny (Polska) dostęp do obiektów usług publicznych i komercyjnych oraz do sieci wodociągowej (92,4%) i kanalizacyjnej (88,7%). Zdecydowanie trudniejsza sytuacja panuje na terenach wiejskich Partnerstwa. Zwłaszcza dostęp do sieci kanalizacyjnej jest tam od kilkunastu do kilkudziesięciu % niższy. Świadczy o tym niski średni odsetek

korzystających z kanalizacji mieszkańców Partnerstwa, który wynosił w 2021 roku tylko 57,7%. co jest wartością znacznie niższą niż średnia liczona dla Polski.

Najważniejsze zagrożenia i szanse dla ładu przestrzennego

Zagrożeniem dla ładu przestrzennego i standardu życia mogą być procesy niekontrolowanej suburbanizacji na otaczających Płock i pozostałe miasta Partnerstwa terenach wiejskich. Niski stopień koncentracji oraz mała intensywność zabudowy stawiają pod znakiem zapytania możliwość wprowadzenia współczesnych standardów zamieszkiwania w zakresie dostępu do usług oraz infrastruktury technicznej (w tym np. centralnego ogrzewania). Chaotyczne rozlewanie się zabudowy, skutkuje nie tylko dewastacją krajobrazu, ale również generuje nadmierne koszty funkcjonowania gmin. Proces taki może następować również w przypadku, gdy zbyt szeroko zaplanowane tereny rozwojowe są wykorzystywane w niewielkim stopniu, wyrwykowo, bez zapewnienia właściwych standardów uzbrojenia terenu i dostępu do usług publicznych.

Szansą rozwojową partnerstwa jest zasób dziedzictwa kulturowego. Wśród obiektów o charakterze zabytkowym są także te o szczególnym znaczeniu dla kultury polskiej i światowej. Zwłaszcza na obszarze Płocka, który dzięki zachowaniu historycznego układu urbanistycznego, posiada szereg założeń obszarowych i zabytków stanowiących o silnej rozpoznawalności miasta.

Obszar cechuje również pewne zróżnicowanie krajobrazów kulturowych (np. osadnictwo olenderskie występujące w okolicy Płocka i Gostynina oraz osadnictwo nadwiślańskie od Włocławka do Płocka). Elementami krajobrazów kulturowych występujących na analizowanym obszarze są również pasmowe układy elementów przyrodniczo-kulturowych (elementy krajobrazowe dolin rzecznych Wisły i Skrwy) oraz ośrodki osadnicze, które ze względu na szczególną wartość historyczną, religijną czy kulturalną mają istotne znaczenie dla budowania tożsamości lokalnej i regionalnej oraz materialnego i niematerialnego dziedzictwa regionu (Sierpc, Sanniki).

4.2.2. Zasady ochrony i kształtowania środowiska przyrodniczego

1. Rekomenduje się prowadzenie wspólnej polityki ekologicznej Partnerstwa, poprzez podejmowanie przez podmioty samorządowe wspólnych przedsięwzięć prośrodowiskowych, w szczególności w zakresie ochrony wód, ziemi, powietrza i krajobrazu.
2. W celu maksymalizacji efektów prośrodowiskowych zaleca się podjęcie i rozwój współpracy z firmami eksploatującymi zasoby środowiska przyrodniczego, odpowiednimi instytucjami publicznymi oraz organizacjami społecznymi.

3. Zaleca się prowadzenie działań na obszarze partnerstwa, na rzecz ochrony walorów przyrodniczych, zwiększenia lesistości oraz ochrony lasów, ze szczególnym uwzględnieniem różnorodności biologicznej.
4. Niezbędne jest rygorystyczne respektowanie zakazów i ograniczeń wynikających z przepisów regulujących zasady funkcjonowania środowiska naturalnego, w szczególności w obszarach Partnerstwa objętych prawnymi formami ochrony przyrody i krajobrazu.
5. Konieczne jest kształtowanie rozwoju gospodarczego Partnerstwa w oparciu i z poszanowaniem jego naturalnych walorów przyrodniczych i środowiskowych.
6. Zaleca się działania zmierzające do utrzymania i wzmocnienia funkcjonujących powiązań ekologicznych – wskazania, na podstawie waloryzacji przyrodniczej i krajobrazowej, obszarów niezbędnych do zachowania ciągłości regionalnej sieci korytarzy ekologicznych oraz jej rozbudowy, mających szczególne znaczenie dla gatunków wędrownych.
7. Zaleca się zachowanie integralności wskazanego obszaru węzłowego oraz zapewnienie drożności korytarzy wyznaczonych w ramach krajowej sieci ekologicznej, w tym korytarza o znaczeniu międzynarodowym.
8. Rekomenduje się podjęcie prac nad zachowaniem i odtworzeniem drożności i ciągłości morfologicznej cieków wodnych (rzek i potoków), szczególnie istotnych dla flory i fauny wodnej (ichtiofauny).
9. Rekomenduje się włączenie terenów rolnych i leśnych w obrębie korytarzy ekologicznych w ogólnodostępny system terenów otwartych i zieleni publicznej. Łączące je ciągi ekologiczne należy traktować jak linearne obszary rekreacyjne, wyposażone w trasy kajakowe, piesze i rowerowe spinające poszczególne miejscowości i obszary Partnerstwa.
10. Rekomenduje się wykorzystywanie terenów zielonych dla realizacji programów społecznych, których celem jest promocja zdrowego i aktywnego stylu życia.
11. Za podstawową formę ochrony terenów otwartych i krajobrazu, uznaje się ich ochronę przed zabudową lub niekorzystną zmianą sposobu użytkowania. Tereny rolne i leśne, tereny położone wzdłuż cieków wodnych, stawów i jezior oraz obszary na przebiegu zielonych korytarzy ekologicznych winny być chronione przed zabudową w odpowiednich dokumentach planistycznych Gmin. W wyjątkowych sytuacjach dopuszcza się jedynie budowę obiektów gospodarczych, związanych z gospodarką rolną lub leśną (bez możliwości realizacji nowych siedlisk), niezbędnych obiektów infrastruktury oraz urządzeń związanych z regulacją i retencją wód.

12. Zaleca się stosowanie rozwiązań izolacyjnych (technicznych i przyrodniczych), ograniczających uciążliwość środowiskową budowanych i funkcjonujących szlaków transportowych oraz zakładów przemysłowych.
13. Zaleca się uporządkowanie polityki przestrzennej w ramach Partnerstwa. W szczególności należy zwrócić uwagę na problem styków granic gmin oraz spójności proponowanych na tych obszarach sposobów użytkowania przestrzeni.
14. W planowaniu przestrzennym realizowanym na poziomie gmin zaleca się dostosowanie wielkości istniejących i proponowanych do zabudowy obszarów do rzeczywistego zapotrzebowania. Nadmiar gruntów przeznaczonych pod zabudowę prowadzi do wzrostu antropopresji na środowisko naturalne; sprzyja suburbanizacji i dewastacji krajobrazu; utrudnia proces rewitalizacji obszarów śródmiejskich i poprzemysłowych oraz znacząco podraża funkcjonowanie społeczności lokalnych.
15. Należy jednoznacznie, najlepiej w dokumentach planistycznych gmin, określić granice pomiędzy terenami zurbanizowanymi (tereny zabudowy) i terenami otwartymi (nie przewidzianymi do zabudowy). Zmiana sposobu użytkowania terenów rolnych na cele nierolnicze powinna następować jedynie w przypadkach uzasadnionych realnym zapotrzebowaniem (przykładowy czas realizacji: do 5-10 lat) i zostać poprzedzona uchwaleniem miejscowego planu zagospodarowania przestrzennego; a zabudowa poprzedzona docelowym uzbrojeniem w infrastrukturę i urządzeniem ulic.
16. Przy projektowaniu zabudowy rekomenduje się stosowanie rozwiązań kompaktowych, minimalizujących zajętość przestrzeni. W szczególności dotyczy to wielkopowierzchniowych parkingów – powinny one być realizowane wyłącznie pod budynkami albo jako wielopoziomowe obiekty kubaturowe.
17. Zaleca się objęcie ochroną gleb przed negatywnym oddziaływaniem antropogenicznym, erozją oraz niekorzystnymi zmianami klimatu. W szczególności przed zabudową obszarów o strategicznym znaczeniu dla produkcji żywności oraz gleb i kompleksów rolnych o najwyższych walorach dla produkcji.
18. Zaleca się prowadzenie racjonalnej polityki gospodarowanie odpadami i zapobiegania powstawania odpadów, w tym wdrażanie gospodarki o obiegu zamkniętym.
19. Zaleca się prowadzenie działań na rzecz poprawy jakości powietrza poprzez:
 - ograniczenie emisji z sektora komunalno-bytowego, w tym redukcja niskiej emisji z gospodarstw domowych,
 - ograniczenie emisji ze źródeł komunikacyjnych,

- poprawę efektywności energetycznej budynków,
 - modernizację ciepłownictwa,
 - modernizację oświetlenia zewnętrznego,
 - rozbudowę i utrzymanie systemu monitoringu powietrza,
 - zwiększenie wykorzystania odnawialnych źródeł energii,
 - upowszechnienie energooszczędnych technologii w przemyśle.
20. Zaleca się działania na rzecz poprawy klimatu akustycznego (walka z hałasem).
21. Zaleca się dalszą poprawę gospodarki wodno-ściekowej Partnerstwa.
22. Zaleca się działania na rzecz zmniejszania ryzyka występowania poważnych awarii oraz minimalizację skutków w przypadku ich wystąpienia.
23. Zaleca się prowadzenie skutecznych działań zmierzających do zwalczania przypadków samowoli budowlanej (nielegalna realizacja zabudowy, zmiana sposobu użytkowania budynków i budowli, zmiana sposobu użytkowania gruntów rolnych, etc.).
24. Na obszarach zurbanizowanych zaleca się stosowanie rozwiązań urbanistycznych i architektonicznych poprawiających jakość krajobrazu i standard zamieszkania zgodnie z rekomendacjami określonymi w poniższej tabeli:

Tabela 5 Zalecane cele i wytyczne krajobrazowe dla miast i większych miejscowości Partnerstwa.

Typ strefy	Nazwa strefy	Charakterystyka	Cel i wytyczne strefowe
Strefa przyrodnicza	Krajobrazu przyrodniczo-kulturowego	Tereny te obejmują obszary o malowniczym zróżnicowaniu krajobrazu. Kształtują je pola, łąki i pastwiska. Charakterystyczne zagospodarowanie stanowią zachowane: żywoploty, aleje, zadrzewienia śródpolne, sady, rowy.	Celem działań winno być stworzenie krajobrazu rekreacyjnego, w którym rozpoznawalne są typowe elementy krajobrazu okolic Płocka, Sierpca i Gostynina. Zalecane działania to: poprawa jakości krajobrazu poprzez przywracanie typowych jego elementów (żywoploty, zadrzewienia, rowy, łąki, itd.) oraz eliminację zakłóceń.
	Krajobrazu leśnego.	Obszary te obejmują kompleksy leśne łącznie z położonymi w lasach terenami o przeznaczeniu usługowym (rekreacyjnym).	Celem działań winno być zachowanie drzewostanu bliskiego naturalnym siedliskom, zachowanie struktury krajobrazu oraz zmniejszanie obciążeń wrażliwych elementów kompleksów leśnych.

	Krajobrazu rzek i jezior	Obszary te obejmują środowiska wodne: jeziorne i oraz wód płynących. Charakterystyczny krajobraz tworzą krajobrazy naturalne wzdłuż rzek oraz obrzeża jezior i stawów.	Celem działań winno być pielęgnacja, odtwarzanie i rozwój roślinności w strefie nadbrzeżnej, poprawa jakości zagospodarowania nadbrzeży, utrzymywanie i rozwój powiązań widokowych.
	Krajobrazu dolin rzecznych	Obszar obejmuje doliny rzeczne przecinające miasta. Celem winna być ochrona strefy nadbrzeżnej przed zabudową	Celem działań winno być odtwarzanie powiązań przestrzennych, usuwanie barier oraz niekorzystnego użytkowania terenu, rozwój powiązań widokowych.
Strefa intensywnej zabudowy mieszkaniowej	Strefa śródmieścia (obszar historycznej zabudowy kwartałowej wraz z rekonstrukcjami)	Obszar obejmuje ściśle centrum miast. Charakterystyczne zagospodarowanie tworzą rynek, place i ulice staromiejskie.	Celem działań winno być wzmocnienie cech charakterystycznych XIX i XX wiecznego krajobrazu miejskiego, utrzymanie i odtworzenie fizjonomii krajobrazu miejskiego (zieleni na placach, podwórkach, we wnętrzach ulic, etc.) oraz rewitalizacja zabudowy.
	Strefa zielonego centrum (parki).	Obszar obejmuje teren parku śródmiejskiego i terenów zielonych śródmiejskiego centrum.	Celem działań winno być utrzymanie i rozwój istniejącej struktury przyrodniczej, pielęgnacja, odtwarzanie i rozwój historycznej roślinności parkowej, wzmocnienie powiązań komunikacyjnych z poszczególnymi obszarami miast.
	Strefa pośrednia (obszar obejmujący zabudowę wielorodzinną otaczającą śródmiejskie centrum).	Obszar obejmuje tereny zielone wokół śródmiejskiego centrum oraz graniczące z nimi osiedla wielkopłytowe, ogrody działkowe, cmentarze, zieleńce i podwórka	Celem działań winno być utrzymanie i kontynuacja istniejącego układu zieleni, wprowadzanie nowej zieleni w przestrzeniach publicznych, powiązanie istniejących układów zieleni w celu uformowania zielonego pierścienia wokół śródmiejskiego centrum, nowoczesne kształtowanie zieleni w przestrzeni osiedlowej zespołów z wielkiej płyty, zwiększenie udziału zieleni w obszarach przemysłowych (nowe nasadzenia drzew i krzewów, zieleni na dachach i ścianach obiektów industrialnych, stosowanie zieleni izolacyjnej i maskującej), eliminacja elementów zakłócających krajobraz.

Strefa ekstensywnej zabudowy mieszkaniowej	Strefa osadnictwa na terenach odznaczających się występowaniem drzew owocowych	Obszar obejmuje istniejące w mieście struktury wiejskie, aleje, stare drogi brukowane, nieutwardzone pobocza, elementy środowiska wodnego typowe dla krajobrazu wiejskiego (rowy, stawy i drobne cieki wodne).	Celem działań winno być: zachowanie i pielęgnacja istniejących elementów przyrodniczo-kulturowych, odtwarzanie i rozwój wiejskich układów funkcjonalnych z ich typowymi elementami (błonia, ogrody, zadrzewienia, parki podworskie, cmentarze wiejskie), zachowanie i kontynuacja zadrzewień przydrożnych i nieutwardzonych poboczy, utrzymanie i uzupełnianie istniejących nasadzeń drzew i krzewów, zachowanie wysokiego udziału zieleni w strefach przejścia w kierunku obszarów przyrodniczo-krajobrazowych.
	Strefa osadnictwa na terenach parkowych i leśnych	Obszar obejmuje tereny budownictwa willowego XIX wieku i pierwszej połowy wieku XX	Celem działań winno być uzupełnianie i pielęgnacja zachowanych drzew na terenach ogrodów willowych, zachowanie i odtwarzanie ozdobnych przedogródków, typowej dla tych założeń zieleni przyulicznej, odtwarzanie pierwotnego środowiska przyrodniczego przez stosowanie historycznych nasadzeń.

Źródło Opracowanie własne

25. Rekomenduje się prowadzenie działań na rzecz zwiększenia ochrony przeciwpowodziowej i łagodzenia skutków suszy poprzez ustanowienie retencji jako priorytetu projektowania systemów gospodarowania wodami opadowymi oraz stosowanie takich rozwiązań jak:

- zwiększanie udziału powierzchni biologicznie czynnych,
- stosowanie rozwiązań wodoprzepuszczalnych (np. ażurowych lub z materiałów jamistych, wodoprzepuszczalnych) zamiast powierzchni szczelnych,
- wykorzystanie do retencji istniejących oraz budowę nowych zbiorników, zagłębień i oczek wodnych,
- zagospodarowanie wód opadowych i roztopowych w sposób minimalizujący utratę naturalnej retencji lub spowalniający odpływ odprowadzanych wód (zbiorniki retencyjno–infiltracyjne; zastosowanie drenaży lub skrzynek rozsączających itp.),
- umożliwiających zarówno odwadnianie jak i nawadnianie obszaru.

- stosowanie na budynkach/wiatach zielonych dachów i zielonych, żyjących ścian,
 - zakładanie ogrodów deszczowych zasilanych deszczówką, szczególnie na terenach o znacznym zasklepieniu gleby.
26. Rekomenduje się prowadzenie racjonalnej gospodarki złożami kopalnymi:
- kontrolę i monitoring eksploatacji,
 - kompleksowe wykorzystanie
 - natychmiastową rekultywację wyrobisk i innych terenów zdewastowanych.
27. Zaleca się prowadzenie zintegrowanych działań mających na celu ochroną ujęć wody oraz zasobów wód powierzchniowych i podziemnych, w szczególności obszarów Głównych Zbiorników Wód Podziemnych położonych na obszarze Partnerstwa.
28. Zaleca się rygorystyczne stosowanie standardów ochrony zieleni w procesie inwestycyjnym, obejmujących m.in. ograniczenie likwidacji terenów zieleni i wycinki drzew przy realizacji nowych inwestycji - uwzględnienie ww. aspektów w planowaniu przestrzennym oraz przy wydawaniu decyzji administracyjnych, w celu ochrony terenów zieleni przed presją zabudowy i „betonowaniem” nieruchomości.
29. Zaleca się utrzymanie i rozwój zielonych pierścieni wokół miast Partnerstwa – z ograniczeniami dla nowej zabudowy – będących połączeniem występujących wokół miasta kompleksów leśnych, łąkowych oraz terenów rolnych, wolnych od zabudowy lub zabudowanych w nieznacznym stopniu.
30. Rekomenduje się rozpoczęcie prac badawczo-koncepcyjnych w celu powołania nowych obszarów ochrony przyrody zaproponowanych do powołania w obowiązujących programach ochrony środowiska poszczególnych jednostek samorządowych, w szczególności służących jednocześnie promocji regionu i rozwojowi turystyki.
31. Nie opisano zasad lokalizacji przedsięwzięć mogących znacząco oddziaływać na środowisko, gdyż Strategia nie przewiduje tego typu działań w swoich zapisach.

4.2.3. Zasady ochrony dziedzictwa kulturowego i zabytków, krajobrazu kulturowego oraz dóbr kultury współczesnej

Zachowanie i promocja dziedzictwa kulturowego mają podwójny wymiar rozwojowy. Po pierwsze służy budowaniu i wzmocnieniu tożsamości regionalnej. Ta zaś jest czynnikiem zakorzenienia i motywacji do działania na rzecz wspólnoty lokalnej i regionalnej. Po drugie jest narzędziem budowania wizerunku regionu skierowanym na zewnątrz – przyciąga najpierw turystów, a w dłuższej perspektywie także inwestorów i nowych mieszkańców.

1. Zaleca się ochronę elementów dziedzictwa kulturowego, w szczególności wartościowych układów urbanistycznych i ruralistycznych, historycznych zespołów pałacowo-parkowych, zadrzewień przydrożnych i śródpolnych oraz obiektów zabytkowych.

2. Rekomenduje się podejmowanie działań zmierzających do utrzymywania w dobrej kondycji oraz wzbogacania oferty turystycznych szlaków o znaczeniu regionalnych i ponadregionalnych.
3. Rekomenduje się wykorzystywanie obiektów i walorów dziedzictwa kulturowego w celach turystycznych i rekreacyjnych.
4. Zaleca się przystosowywanie zachowanych założeń i obiektów o charakterze historycznym oraz zabytkowym, które utraciły swoje pierwotne przeznaczenie, do nowych funkcji z dostosowaniem do współczesnych wymogów funkcjonalnych przy równoczesnym zachowaniu ich walorów architektonicznych i historycznych.
5. Zaleca się realizację działań zmierzających do właściwego osadzenia zachowanych obiektów zabytkowych w otaczającej je tkance społecznej i kulturowej poprzez umiejętne wkomponowanie w istniejące otoczenie, wyeksponowanie, promocję oraz wspieranie realizacji odpowiednich funkcji, najlepiej o charakterze pierwotnym lub pokrewnym.
6. Rekomenduje się podejmowanie działań zmierzających do ochrony krajobrazu historyczno-kulturowego.
7. Rekomenduje się budowę punktów i tras widokowych eksponujących najciekawsze i najbardziej charakterystyczne krajobrazy Partnerstwa.
8. Rekomenduje się prowadzenie działań zmierzających do estetyzacji krajobrazu Partnerstwa poprzez prowadzenie spójnej polityki krajobrazowej, ograniczenie ilości reklam, realizację zabudowy dostosowanej formą i kolorystyką do charakterystyki terenów sąsiadujących oraz w miarę możliwości usuwanie największych zakłóceń krajobrazu – opracowanie i wdrożenie programu „Nasze sąsiedztwa na starych pocztówkach”.
9. Rekomenduje się wprowadzenie standardów rozmieszczenia i estetyki reklam (uchwały krajobrazowe JST) dostosowanych odpowiednio dla miast (i miejscowości o zachowanym miejskim założeniu przestrzennym) oraz gmin pozamiejskich.
10. Rekomenduje się wykorzystywanie historycznych lokalizacji (położenia, połączeń komunikacyjnych, uzbrojenia technicznego, zachowanych elementów zagospodarowania) m.in. dawnych założeń folwarcznych dla realizacji nowych inwestycji wytwórczych, usługowych lub innych aktywności gospodarczych.
11. W obszarach wiejskich rekomenduje się zachowanie i ochronę tradycyjnego budownictwa – przez utrzymanie wartościowych obiektów in situ, względnie przeniesienie do odpowiednich placówek (skanseny).
12. Rekomenduje się podjęcie działań na rzecz ratowania historycznej (zabytkowej) zabudowy małomiasteczkowej, zwłaszcza drewnianej, której funkcjonalność ze względów technicznych oraz miejsca posadowienia uległa wyczerpaniu – na przykład

poprzez przeniesienie do specjalnie utworzonego oddziału miejskiego w skansenie w Sierpcu.

13. Rekomenduje się działania na rzecz przekształcania i unowocześnianie przestrzeni miejskich oraz poszczególnych budynków w celu dostosowywania ich do potrzeb i wyzwań współczesności, z zachowaniem tożsamości i wyrazistości miejsca, poszanowaniem wartości historycznych, krajobrazowych czy kulturowych, w tym walorów zabytkowych.
14. Mając na uwadze znaczenie w obszarach miejskich (miasta i byłe miasta) ich głównych placów miejskich, zaleca się rewitalizację wszystkich historycznych rynków poprzez remonty i modernizacje zabudowy, ograniczenie ruchu samochodowego i priorytet dla ruchu pieszego i rowerowego oraz wzmocnienie/przywrócenie pierwotnych funkcji (np. targowej).
15. W celu uatrakcyjnienia centrów miast i dużych miejscowości rekomenduje się rozwój wielofunkcyjnych miejsc spotkań, wypoczynku, aktywnego spędzania wolnego czasu dostosowanych do potrzeb użytkowników.
16. Rekomenduje się działania na rzecz integracji i współpracy instytucji kultury z obszaru Partnerstwa oraz tworzenie płaszczyzn współpracy międzyregionalnej i ponad granicznej w zakresie ochrony i wykorzystania zasobów dziedzictwa kulturowego.
17. Zaleca się opracowanie dla Partnerstwa oraz dla poszczególnych jego części, listy szczególnych cech kulturowych stanowiących swoiste genius loci, a bazującej na elementach tradycyjnej kultury materialnej i niematerialnej, wątkach personalnych, będącej aktywnym zasobem, wykorzystywanym w rozwoju Partnerstwa.
18. Rekomenduje się działania na rzecz wypracowania wzorców architektonicznych charakterystycznych dla danego miasta, danej osady, okolicy, a następnie tworzenia zachęt do ich stosowania, w szczególności w przestrzeniach centralnych. Wzorce te mogą obejmować przykłady charakterystycznych układów zabudowy, specyficznych elementów architektury, budulca opartego na miejscowych zasobach przyrodniczych bądź innych tradycjach kulturowych (np. wzornictwa ludowego).
19. Rekomenduje się wykorzystywanie dla identyfikacji wizualnej danego obszaru motywów wywodzących się z dzieł artystów związanych z danym miejscem. Stosowanie ich w obiektach małej architektury albo jako reprodukcje dzieł sztuki w przestrzeni publicznej.
20. Rekomenduje się podejmowanie inicjatyw zmierzających do rozbudowy infrastruktury obsługi ruchu turystycznego, w tym infrastruktury towarzyszącej (parkingi, system informacji, baza noclegowa i gastronomiczna, itd.).

21. Mając na uwadze rozległość i zróżnicowanie wewnętrzne Partnerstwa Obszaru Funkcjonalnego Miasta Płocka, proponuje się prowadzenie działań mających na celu utrzymanie i wzmacnianie funkcjonujących krajobrazów kulturowych o odrębnej specyfice. Dla każdego z krajobrazów – opracowanie wzorców małej architektury (np. przystanki, tablice informacyjne) i innych elementów „wystroju”, identyfikacji przestrzeni publicznej, budujące tożsamość danego obszaru, na przykład:
- krajobraz osadnictwa olenderskiego, typowy dla terenów zalewowych doliny Wisły – zachowanie elementów specyficznej zabudowy drewnianej, śladów ingerencji osadników w otaczający teren (nasypy, wały, rowy melioracyjne) oraz występowania urządzeń hydrotechnicznych,
 - Sanniki i sannicki region etnograficzny – zachowanie odrębności kulturowej sztuki (najbardziej znane tzw. „klapoki”, czyli wycinanki wstęgowe), rękodzieła (tkactwo, meble) i działalność zespołów muzycznych.
 - Płock i pasmo rzeczne Wisły – zachowanie i kreowanie ładu przestrzennego oraz kształtowanie pasm przyrodniczo-kulturowych o znaczeniu Regionalnym.
 - Sierpc i pasmo rzeczne Skrwy – zachowanie walorów krajobrazu przyrodniczego oraz ochrona, rewitalizacja i rewaloryzacja obiektów (zwłaszcza architektury drewnianej i dworskiej),
 - miasta historyczne - odbudowa i rekonstrukcja wybranych obiektów oraz restytucja funkcjonalna kluczowych obszarów miasta.
22. Rekomenduje się opracowanie szczegółowych wytycznych dla miast Partnerstwa:
- Płock: całościowa koncepcja rozwoju Płocka.
 - Sierpc: całościowe studium urbanistyczno-architektoniczne z opracowaniem katalogu wzorców; koncepcja „odzyskania” starego miasta – studia i wytyczne dla poszczególnych ulic, nieruchomości; rewitalizacja ul. Sempołowskiej i Sikorskiego.
 - Gostynin – analiza możliwości dalszej koncentracji usług publicznych w centrum miasta; uzupełniania zabudowy historycznego centrum z poszanowaniem historycznej formy i gabarytu budynków z ukierunkowaniem na lokalizację usług w parterach; zagospodarowania terenów północnej części miasta.
 - Gąbin – analiza możliwości wyznaczenia i wdrożenia standardów jakości środowiska; modernizacji i rozwoju infrastruktury technicznej i społecznej, rozwoju komunikacji, rewitalizacja najstarszej części miasta, poprawy jakości usług podstawowych oraz dostosowania rozwiązań urbanistycznych do zmieniających się funkcji obszaru,
 - Drobin: wykonanie studiów przestrzenno-plastycznych najważniejszych przestrzeni publicznych centrum miasta: analiza spójności zabudowy i jej

uzupełnień, umiejscowienia małej architektury, nośników reklamowych i elementów zieleni. Uporządkowanie przestrzeni według wyników studiów.

- Sanniki – analiza kierunków zwiększenia atrakcyjności przestrzeni publicznych miasta, jakości infrastruktury oraz zakresu rewitalizacji centrum miasta,
 - Bodzanów – koncepcja integracji miasta Bodzanów z miejscowością Chodkowo.
23. Rekomenduje się podejmowanie działań zmierzających do wytyczenia i oznakowania lokalnych szlaków eksponujących najważniejsze atrakcje kulturowe i turystyczne obszaru.
24. Rekomenduje się dalszą rozbudowę zlokalizowanych na obszarze Partnerstwa kolekcji zabytków ruchomych (publicznych i prywatnych), rozwój możliwości ekspozycyjnych istniejących instytucji kultury oraz upowszechnienie wiedzy o ich potencjale i wartości.
25. Rekomenduje się zwiększanie uczestnictwa w kulturze poprzez wprowadzenie nowych form jej udostępniania (sztuka w przestrzeni miejskiej, zbiorów online, wirtualne spacer, digitalizacja zbiorów itd.)

4.2.4. Kierunki zmian w strukturze zagospodarowania terenów

Zapotrzebowanie w zakresie nowej zabudowy mieszkaniowo-usługowej

Przygotowywana zmiana przepisów ustawy o planowaniu i zagospodarowaniu przestrzennym określa sposób obliczania zapotrzebowania na nową zabudowę mieszkaniową oraz obliczania chłonności terenów niezabudowanych i luk w zabudowie - w planie ogólnym, który ma zastąpić studia uwarunkowań i kierunków zagospodarowania przestrzennego gmin. Zgodnie z projektem rozporządzenia określającym zapotrzebowanie na nową zabudowę, bierze się pod uwagę:

1. prognozowaną, przyszłą liczbę mieszkańców gminy w perspektywie 20 lat;
2. przyszły standard zamieszkiwania wyrażony powierzchnią użytkową mieszkań w gminie na jednego mieszkańca, z założeniem, że standard ten będzie się poprawiał w ciągu kolejnych 20 lat w tempie zgodnym z trendem wyznaczonym z okresu ostatnich 10 lat.

Jako okres kierunkowy do analiz przyjęto rok 2041, aktualizując dane przyjęte do diagnozy o wyniki NSP 2021. Szacowana liczba mieszkańców obszaru partnerstwa zgodnie z prognozami GUS w 2041 r. wyniesie około 300 tys. osób, zaś wskaźnik standardu zamieszkiwania około 37 m²/mieszkańca.

Zapotrzebowanie na nową zabudowę mieszkaniową w Partnerstwie do roku 2041 wyniesie około 2 588tys. m² PUM, dla około 68 tys. osób.

Tabela 6 Zapotrzebowanie na nową zabudowę mieszkaniową w Partnerstwa OFMP (wraz z gminami obszaru funkcjonalnego) do 2041 r.

Gmina (w) wiejska (m) miejska (m-w) miejsko-wiejska	Powiat	Liczba ludności			Standard zamieszkiwania (PUM/mieszkańca)		Powierzchnia użytkowa mieszkań		Zapotrzebowanie na nową zabudowę	
		w osobach			m ² /osobę		m ² (ogółem)		w osobach	w PUM (m ²)
		2021 r.	2030 r.	2041 r.	2021 r.	2041 r.	2021 r.	2041 r.	do 2041 r.	
Płock (m)	m. Płock	114594	110933	107389	28,0	38,0	3182290	4080780	23644	898490
Bielsk (w)	płocki	8954	9100	9248	27,4	34,2	244182	316295	2109	72113
Bodzanów (m-w)	płocki	7934	8022	8111	30,9	40,3	244130	326872	2053	82742
Brudzeń Duży (w)	płocki	8264	8559	8865	29,6	34,0	243603	301394	1700	57791
Bulkowo (w)	płocki	5291	5354	5418	28,2	34,4	148776	186371	1093	37595
Drobin (m-w)	płocki	7490	7253	7023	26,6	35,6	197094	250037	1487	52943
Gąbin (m-w)	płocki	11076	11002	10928	32,3	43,9	356793	479761	2801	122968
Łąck (w)	płocki	5376	5698	6039	33,2	47,6	177854	287470	2303	109616
Nowy Duninów (w)	płocki	3982	3997	4012	30,9	40,7	122043	163291	1013	41248
Radzanowo (w)	płocki	8590	9166	9781	33,4	38,8	286546	379488	2395	92942
Słubice (w)	płocki	4201	4207	4213	29,7	39,7	123631	167256	1099	43625
Słupno (w)	płocki	8732	9389	10095	43,1	43,5	380874	439151	1340	58277
Stara Biała (w)	płocki	12184	13357	14643	32,2	39,6	393231	579860	4713	186629
Staroźreby (w)	płocki	6888	6948	7009	26,8	31,8	183874	222871	1226	38997
Gostynin (m)	gostyniński	17624	16832	16076	27,6	35,8	482668	575506	2593	92838
Gostynin (w)		11834	11983	12134	29,0	37,4	341493	453807	3003	112314
Sanniki (m-w)	gostyniński	5815	5747	5680	29,8	34,2	170370	194249	698	23879
Szczawin Kościelny (w)	gostyniński	4727	4496	4276	28,7	37,3	135201	159506	652	24305
Sierpc (m)	sierpecki	17308	16344	15434	30,1	41,1	518386	634325	2821	115939
Gozdowo (w)	sierpecki	5787	5709	5632	26,8	36,4	153905	205007	1404	51102
Mochowo (w)	sierpecki	5641	5896	6163	25,4	32,2	142442	198433	1739	55991
Rościszewo (w)	sierpecki	3882	4031	4186	26,7	36,1	102759	151104	1339	48345
Sierpc (w)	sierpecki	6711	6989	7279	27,3	33,3	182173	242375	1808	60202
Szczutowo (w)	sierpecki	4054	4015	3976	25,1	32,3	101182	128437	844	27255
Zawidz (w)	sierpecki	6086	6375	6678	27,9	37,1	167216	247744	2171	80528
Partnerstwo Subregionu Płockiego		303025	301402	300288	736,7	935,3	8782716	11371390	68048	2588674

Źródło: opracowanie własne na podstawie danych GUS i BDOT.

Ryc. 13 Maksymalne zapotrzebowanie na powierzchnię użytkową mieszkań w Partnerstwie Obszaru Funkcjonalnego Miasta Płocka wraz z gminami obszaru funkcjonalnego do 2041 r

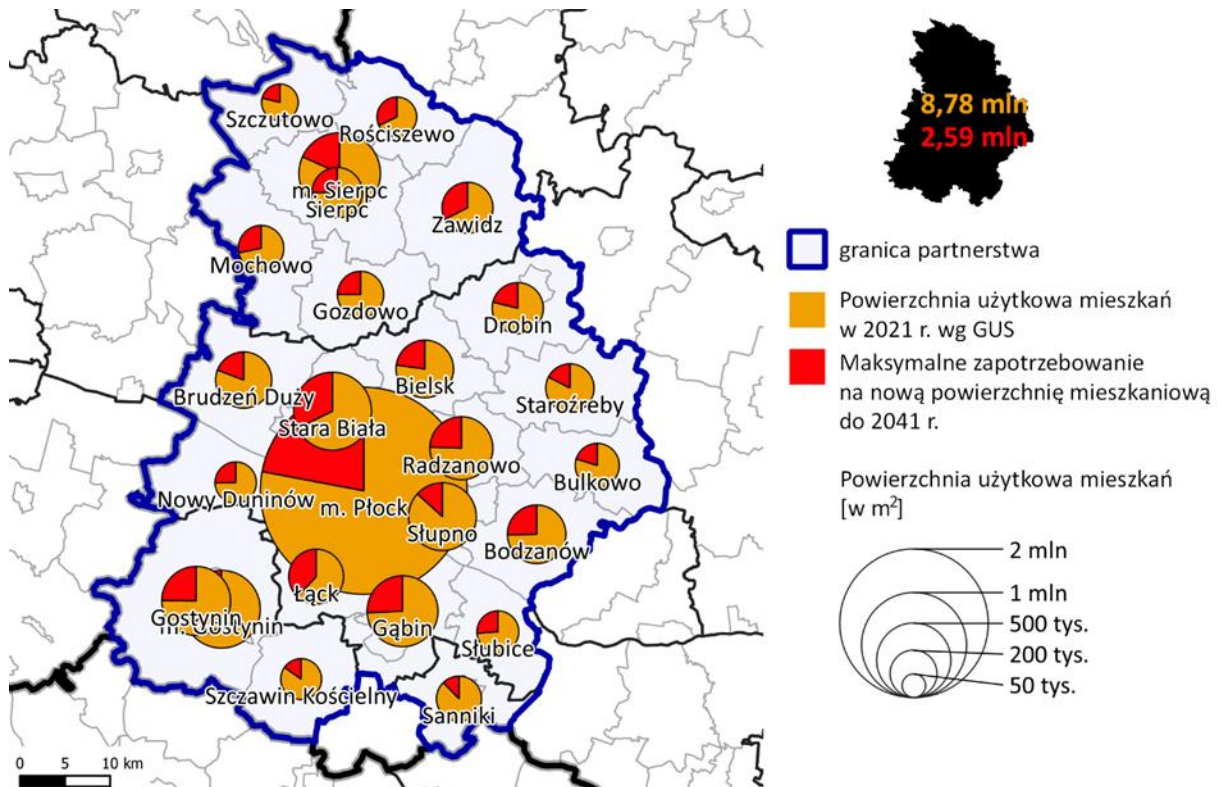

Źródło: opracowanie własne na podstawie danych GUS BDL i BDOT10k z geoportal.gov.pl.

Ograniczanie rozpraszania / ochrona zwartości zabudowy istniejących miast i miejscowości

1. Rekomenduje się współpracę planistyczną na obszarze Partnerstwa, w tym dotyczącą planowania przestrzennego.
2. Zaleca się podejmowanie zdecydowanych działań na rzecz zachowania zwartości zespołów zabudowy miast i miejscowości; przeciwdziałanie rozlewaniu się zabudowy poprzez dostępne instrumenty polityki przestrzennej.
3. Rekomenduje się podejmowane nowych inwestycji kubaturowych w pierwszej kolejności w obszarach już istniejącej zabudowy, celem jej uzupełnienia, podniesienia walorów architektonicznych oraz wzmocnienia układu usługowego centrum miasta. W drugiej kolejności ponownemu zainwestowaniu powinny zostać poddane obszary przemysłowe.
4. Zaleca się działania na rzecz wtórnego wykorzystania przestrzeni kubaturowych, które utraciły swoje pierwotne funkcje lub walory użytkowe. Stosując szeroka gamę rozwiązań (remont, modernizacja, rozbudowa) należy nadać im nową funkcję - wyburzać tylko w ostateczności.

5. Rekomenduje się w pierwszej kolejności skoncentrowanie rozwoju nowej zabudowy mieszkaniowej w obszarach zwartej, w pełni wykształconej struktury funkcjonalno-przestrzennej – zapewniającej dostępność do szkół, transportu zbiorowego i infrastruktury technicznej w obrębie aglomeracji wodno-ściekowych.
6. Zaleca się, aby priorytetem był rozwój docentrowy, a nie rozproszony. Oznacza to w skali Partnerstwa wzmocnienie ośrodków miejskich (w tym dawnych miast) oraz wyróżniających się wielkością i centralnym położeniem osad wiejskich (zwłaszcza gminnych); w skali poszczególnych miast - wzmocnienie śródmieścia; w skali miast największych – dodatkowo: tworzenie i wzmocnienie centrów dzielnicowych.
7. Rekomenduje się rozwój budownictwa mieszkaniowego w szczególności komunalnego i społecznego wielorodzinnego o skali i liczbie mieszkań dostosowanej do specyfiki miejscowości.
8. Rekomenduje się przeciwdziałanie rozpraszaniu się zabudowy na terenach dotychczas niezainwestowanych, zgoda na jej realizację winna być ostatecznością. Planowane realizacje winny być poprzedzane sporządzeniem miejscowego planu zagospodarowania przestrzennego oraz realizacją pełnego uzbrojenia terenu.
9. Zaleca się przyjęcie zasady bezwzględnego stosowania procedury konkursowej dla realizacji dużych zespołów zabudowy lub obiektów publicznych.
10. Rekomenduje się działanie na rzecz koncentracji usług w centralnych obszarach miast i osiedli. Takie podejście jest korzystne dla mieszkańców Partnerstwa (również z terenów niecentralnych), ponieważ prowadzi do koncentracji usług, a tym samym zwiększenia ich dostępności; w jednym miejscu załatwia się wiele spraw, bez potrzeby przemieszczania się do każdej oddzielnie.
11. Rekomenduje się w centrach miast podjęcie skutecznych działań na rzecz ograniczania uciążliwości transportu, z zapewnieniem pełnej dostępności obszaru.
12. Zaleca się, w sytuacji wyczerpania rezerw terenowych wewnątrz istniejącej zabudowy, aby nowe struktury zabudowy były projektowane w formie skupionej - jako jednostki sąsiedzkie, wyposażone w niezbędne usługi publiczne i lokalne ośrodki usługowe. Nowe jednostki winny być kontynuacją istniejących struktur zwartej zabudowy (zabudowa krawędziowa) lub tworzyć małe miejscowości (jednostki satelitarne). Należy wykluczyć rozwój zabudowy w formie pasmowej wzdłuż dróg powiatowych, wojewódzkich i krajowych, na rzecz koncentracji zabudowy.
13. Rekomenduje się rozwijanie idei miasta/miejscowości 15-minutowej, w tym poprzez skupianie zabudowy, dla zapewnienia dostępu do podstawowych usług publicznych i komercyjnych oraz w miarę możliwości do znaczącej liczby miejsc pracy w zasięgu 15 minutowego dojazdu pieszo (długość dojazdu do 1 km) lub w szerszym obszarze w zasięgu 15 minutowego dojazdu rowerem od miejsca zamieszkania.

14. Zaleca się ograniczenie zabudowy lotniskowej indywidualnej. Należy wykluczyć zabudowę lotniskową w formach rozproszonych, stanowiących zagrożenie dla środowiska oraz element ekspansji na tereny otwarte i zawłaszczania najbardziej atrakcyjnych elementów krajobrazu, który stanowi dobro wspólne i powinien podlegać ochronie.
15. Rekomenduje się ograniczenie ekspansji usług turystyki na terenach szczególnie cennych przyrodniczo, wokół jezior oraz innych zbiorników, wzdłuż cieków wodnych do lokalizacji opartych o istniejące miejscowości.
16. Rekomenduje się realizację zwartych, właściwie zagospodarowanych (w sposób ograniczający presję na środowisko), kompleksów usług turystyki ukierunkowanych na ofertę tematyczną (w tym turystykę kwalifikowaną) m.in. związaną ze sportami wodnymi, turystyką historyczną, hippika, itp.
17. Rekomenduje się ograniczanie zabudowy na terenach rolniczych (poza zwartą zabudowę) wyłączenie do istniejących gospodarstw rolnych, celem ograniczenia suburbanizacji oraz zachowania cennej zabudowy zagrodowej.
18. Rekomenduje się opracowanie i wprowadzenie lokalnych standardów urbanistycznych i architektonicznych.
19. Rekomenduje się działania mające na celu ograniczenie powstawiania zabudowy substandardowej, najtańszej dla inwestora, obniżającej atrakcyjność obszarów i nieruchomości sąsiednich.
20. Zaleca się rewitalizację centralnych obszarów usługowych w poszczególnych miejscowościach Partnerstwa, mających potencjał do stworzenia silnych lokalnych ośrodków, wzbogaconych o atrakcyjne przestrzenie publiczne. Wzorców do wykorzystania mogą dostarczyć galerie handlowe z dużych miast.
21. Zaleca się wykorzystanie potencjału historycznych układów urbanistycznych: Drobina, Gąbina, Sannik, Bodzanowa, Sierpca, Gostynina, Osmolina, Bielska do przywrócenie funkcji centralnej przestrzeni publicznej dla rynków zdegradowanych założeń miejskich; konsekwentne uzupełnienie i „uszlachetnianie” zabudowy pierzejowej.

Kreowanie wielofunkcyjnych i zróżnicowanych społecznie sąsiedzkich zespołów mieszkaniowo-usługowych wyposażonych w atrakcyjne przestrzenie publiczne

1. Zaleca się planowanie nie jedno- lecz wielofunkcyjnych zespołów zabudowy, sprzyjających integracji społecznej, które oferują atrakcyjne i dostępne usługi, mieszkania i możliwości pracy dla grup społecznych o zróżnicowanych potrzebach i dochodach. Zespoły wielofunkcyjne gwarantują też całodzienną aktywność użytkowników na danym obszarze.

2. Rekomenduje się kreowanie w miastach oraz największych miejscowościach Partnerstwa atrakcyjnych przestrzeni publicznych. Miasto w swej materialnej warstwie, układzie budynków, ulic i placów, tworzy przestrzeń dla relacji międzyludzkich. Jakość przestrzeni publicznych i poziom ich zagospodarowania kształtuje w sposób pozytywny lub w sposób ograniczający, charakter tych relacji.
3. Rekomenduje się tworzenie przestrzeni publicznych również w dzielnicach poza śródmiejskich. Pod kątem różnych potrzeb, różnych grup społecznych: obszary spokojnego wypoczynku dla osób starszych, strefy zabaw dla dzieci, spotkań dla młodzieży z elementami rekreacyjnymi, np. typu skatepark.
4. Rekomenduje się porządkowanie przestrzeni przy uwzględnieniu nie tylko nieruchomości będących własnością publiczną, ale również otaczających je nieruchomości prywatnych. Odbywać się to powinno przez tworzenie koncepcji architektonicznych uzupełniania, modernizacji, renowacji zabudowy otaczającej porządkowane przestrzenie, a następnie tworzenie zachęt (również finansowych) dla właścicieli w celu wykonania projektu.
5. Rekomenduje się realizację hierarchicznej sieci ośrodków usługowych, grupujących obiekty usługowe i wyposażonych w atrakcyjne przestrzenie publiczne w oparciu o istniejące obiekty usług publicznych i komercyjnych.
6. Poza Płockiem rekomenduje się rezygnację z lokalizowania obiektów handlu wielkopowierzchniowego w zakresie usług handlu (poza artykułami wielkogabarytowymi, np. budowlanymi), gastronomii i rozrywki, na rzecz nasycania usługami obszarów wskazanych jako zespoły/ośrodki usługowe, lokalizowane w obszarach śródmiejskich, w rynkach, ulicach handlowych, na placach oraz w osiedlowych zespołach usługowych z preferencją dla ruchu pieszego.
7. W przypadku budowy nowych wielkopowierzchniowych obiektów handlowych w Płocku zaleca się obwarowanie ich standardami urbanistycznymi obejmującymi minimum:
 - Lokalizacja tylko w pobliżu zabudowy mieszkaniowej, optymalnie jako element centrum dzielnicowego z maksymalizacją dostępności pieszo i transportem publicznym.
 - Obarczenie inwestora obowiązkiem wykonania towarzyszącej przestrzeni publicznej z preferencją dostępu pieszego od strony sąsiednich jednostek mieszkaniowych.
 - Wyposażenia centrum w odpowiednio duże parkingi zlokalizowane w budynku centrum lub jako obiekt kubaturowy.
8. Zaleca się kształtowanie ośrodków usługowych z ograniczeniem realizacji monofunkcyjnych parterowych obiektów usługowych, na rzecz realizacji zabudowy o funkcjach mieszanych, w tym zabudowy usługowo-mieszkaniowej, w formach

architektonicznych i gabarytach dostosowanych do rangi ośrodka i kontekstu miejsca. Wykorzystanie parterów budynków na usługi, w szczególności w centrach miast i w obszarach ośrodków usługowych, w narożnikach ulic.

9. Zaleca się wzmacnianie lokalnych centrów usługowych miejscowości wiejskich, nasywanie ich nową zabudową i żywymi przestrzeniami publicznymi. Wprowadzenie bardziej zwartych, wielorodzinnych form zabudowy może być alternatywą dla dalszego rozpraszania zabudowy miejscowości.
10. Zaleca się lokalizowanie nowych obszarów aktywności gospodarczej (stref gospodarczych) w pobliżu lokalnych ośrodków wzrostu, zapewniających uzbrojenie terenu, najlepszą dostępność komunikacyjną i brak konfliktów przestrzennych, np. z zabudową mieszkaniową i turystyczną, a także z otwartym krajobrazem.
11. Zaleca się wprowadzenie normatywów określających wielkość i rodzaj terenów zieleni urządzonej na obszarach zurbanizowanych zgodnie z zaleceniami określonymi w poniższej tabeli z dopuszczeniem korekt wynikających ze specyfiki miejsca:

Tabela 7 Zalecane wskaźniki w zakresie zaopatrzenia mieszkańców w przestrzenie otwarte i tereny zielone na obszarach zurbanizowanych Partnerstwa

	Obszary intensywnej zabudowy miejskiej	Obszary ekstensywnej zabudowy miejskiej	
Minimalna powierzchnia terenów zieleni	1.0 ha	10 ha (park miejski)	50 ha (zieleni na granicy miasta)
Minimalna powierzchnia przestrzeni otwartej na osobę	10 m ² /osobę	20 m ² /osobę	40 m ² /osobę
Maksymalna odległość do pokonania do parku lub innego obszaru zielonego	300 m	500 m	1 000 m

Źródło Opracowanie własne

4.2.5. Kierunki rozwoju systemów transportu i infrastruktury technicznej

Kierunki rozwoju systemów transportu i komunikacji publicznej

1. Zaleca się rozwój systemów transportowych nakierowanych na:
 - tworzenie realnej możliwości wyboru środka transportu – na zasadzie takiej, iż każdy korzystając z zalet danego środka transportu, jest chroniony przed niepożądanymi skutkami wyborów innych (np. wybierając komunikację publiczną nie stoję w korku).
 - tworzenie zachęt do wykorzystania środków transportu możliwie mniej uciążliwych dla otoczenia, tj. transport publiczny, ruch piesz i rowerowy. Pod pojęciem uciążliwości rozumie się tutaj nie tylko emisyjność, ale przede wszystkim zajętość przestrzeni, co wyklucza spośród środków preferowanych również elektryczne samochody osobowe.

2. Zaleca się integrację systemów transportu zbiorowego na obszarze partnerstwa.
3. Zaleca się opracowanie w skali Partnerstwa całościowej koncepcji funkcjonowania transportu publicznego (sieć i obsługa). Z uwzględnieniem przedłużenia linii komunikacyjnych do ośrodków powiatowych i gminnych w otoczeniu. Oparteo na rozwoju wysokiej jakości połączeń komunikacyjnych, ze zwróceniem szczególnej uwagi na rozwiązania węzłów przesiadkowych (maksymalne skracanie drogi przejść pomiędzy różnymi środkami transportu). Koncepcja winna być oparta o realizację priorytetu transportu zbiorowego (szyna – autobus – rower/pieszy) oraz z maksymalnym poszanowaniem zasad ochrony środowiska i harmonii z otoczeniem.
4. Zaleca się maksymalne wykorzystanie (dla przewozów pasażerskich) potencjału istniejącej infrastruktury transportowej, w szczególności kolejowej.
5. Zaleca się rozbudowę systemu infrastruktury kolejowej (nowe linie kolejowe, stacje i przystanki).
6. Zaleca się modernizację dworców kolejowych w Sierpcu i Gostyninie.
7. Rekomenduje się, aby docelowo wszystkie skrzyżowania dróg i szlaków kolejowych miały charakter bezkolizyjny.
8. Zaleca się rozbudowę połączeń w kierunku Warszawy, Modlina i Włocławka.
9. Zaleca się takie prowadzenie komunikacji publicznej, aby każdorazowo docierała ona do centralnych miejsc miast i ośrodków gminnych.
10. Rekomenduje się wprowadzenie pełnej integracji systemu opłat za korzystanie z miejskiego, powiatowego i regionalnego systemu transportowego o atrakcyjnej taryfie.
11. Rekomenduje się ustanowienie wysokiego standardu przewozów pasażerów środkami transportu zbiorowego (w szczególności: punktualność, czystość, informacja, bezpieczeństwo na przystankach i w środkach komunikacji).
12. Zaleca się realizację usług transportu publicznego autobusowego z preferencją dla pojazdów zeroemisyjnych, w szczególności zasilanych wodorem.
13. Zaleca się organizację parkingów Park&Ride (Parkuj i Jedź) i Bike & Ride (Parkuj rower i Jedź), w ramach węzłów integrujących różne środki transportu (stacja kolejowa).
14. W zakresie organizacji ruchu pieszych oraz o ograniczonej sprawności:
 - Rekomenduje się rozwijanie systemu transportowego (w tym transportu publicznego) bez barier dla ruchu pieszych i osób o ograniczonej sprawności oraz usuwanie barier w istniejącym systemie transportowym.
 - Rekomenduje się zapewnienie priorytetu ruchu pieszego w centrum miasta oraz na przejściach pomiędzy głównymi atraktorami miasta.

- Zaleca się ochronę przestrzeni przeznaczonych dla pieszych przed zajmowaniem ich na inne cele (np. parkingi),
- Rekomenduje się zapewnienie pieszym poczucia bezpieczeństwa podczas korzystania z przestrzeni z dominującym ruchem pieszych (jakość chodników, oznakowanie, oddzielenie od ruchu rowerowego, nowoczesne systemy oświetleniowe i sygnalizacji).

15. W zakresie organizacji transportu rowerowego:

- Rekomenduje się kreowanie przyjaznego dla rowerzystów układu ulic, ograniczanie wielkości kwartałów zabudowy, wprowadzanie nowych i rewitalizacja istniejących powiązań, bezpiecznych przejść „na skróty”, eliminowanie konieczności użycia samochodu, a w konsekwencji zatorów komunikacyjnych, hałasu i zanieczyszczenia powietrza.
- Rekomenduje się rozwój sieci dróg i ścieżek rowerowych oraz uliczek przyjaznych dla pieszych i rowerzystów – uliczek ruchu uspokojonego lub wolnych od samochodów. W szczególności na osiedlach mieszkaniowych, w sąsiedztwie szkół i przedszkoli oraz w centrach miast w obrębie prestiżowych przestrzeni publicznych.
- Zaleca się zapewnienie ciągłości i spójności systemu tras rowerowych na obszarze Płocka oraz całego Partnerstwa.
- Rekomenduje się kreowanie powiązań rowerowych z atrakcjami turystycznymi miasta i Partnerstwa.
- Zaleca się wprowadzenie zasady: inwestycja = parking dla rowerów.
- Zaleca się realizować infrastrukturę pieszą i rowerową w oparciu o aktualne standardy i wytyczne realizacji inwestycji, w tym opracowane na poziomie krajowym i wojewódzkim.

16. W zakresie polityki parkingowej:

- Zaleca się kształtowanie polityki parkingowej w zgodzie z polityką różnicowania stopnia dostępności miasta dla samochodów oraz integrowanie systemu parkowania z systemami transportu publicznego (drogowego i kolejowego).
- Zaleca się organizowanie parkingów dla samochodów osobowych jako elementu systemu Park&Ride (Parkuj i Jedź) i Bike&Ride (Parkuj rower i Jedź), w ramach węzłów integrujących różne środki transportu (np. centrum przesiadkowe – dworzec autobusowy, stacja kolejowa, okolice rynku).
- Rekomenduje się rozwój systemu szybkiego wsiadania i wysiadania Kiss & Ride (Pożegnaj i jedź) przy obiektach kumulujących ruch mieszkańców (szkoły, zakłady pracy, miejsca usług publicznych, węzły przesiadkowe, miejsca gromadzenia się ludności).

- Zaleca się rygorystyczne egzekwowanie normatywu parkingowego, a także obowiązku budowy parkingów przez inwestorów na własnym terenie i własnym kosztem.
- Zaleca się dopuszczenie do długotrwałego postoju pojazdów ciężarowych oraz autobusów wyłącznie na specjalnych, wyznaczonych do tego parkingach.

17. W zakresie transportu samochodowego:

- Zaleca się zapewnienie spójności funkcjonalnej i przestrzennej systemu transportu samochodowego na poziomie miejskim, powiatowym i regionalnym.
- Zaleca się maksymalne wykorzystanie potencjału planowanej drogi ekspresowej S10 wraz ze sprawnym włączeniem do systemu drogowego OFMP dla poprawy dostępności zewnętrznej obszaru Partnerstwa oraz miasta Płocka.
- Zaleca się wyprowadzenie ruchu tranzytowego poza centra miast i miejscowości poprzez budowę obwodnic, odpowiednią lokalizację zakładów przemysłowych i innych instytucji generujących ruch ciężki.
- Zaleca się projektowanie oraz wprowadzanie rozwiązań technicznych na rzecz poprawy bezpieczeństwa ruchu.
- Rekomenduje się kształtowanie zróżnicowanego stopnia dostępności samochodem z uwzględnieniem specyfiki obszaru:
 - ✓ wprowadzanie i rozszerzanie obszarów miast objętych strefami ruchu uspokojonego,
 - ✓ systemów płatnego parkowania,
 - ✓ obszarów o ograniczonej emisji.
- Zaleca się stosowanie, przy technicznym projektowaniu ulic miejskich i osiedlowych, rozwiązań zachęcających do podróży pieszych oraz innych, niewymagających użycia samochodu, takich jak ruch rowerowy i transport publiczny. Rozwiązania drogowe w obszarach zabudowy powinny minimalizować geometrię dróg i skrzyżowań, pozostawiając jednocześnie wystarczającą, wygodną przestrzeń dla pieszych, ruchu rowerowego, transportu publicznego, jak również dla osób niepełnosprawnych i starszych (m.in. dogodnie usytuowane i wygodne przystanki, pasy zieleni, krótkie przejścia dla pieszych w obrębie skrzyżowań: w poziomie terenu i na wprost).
- Rekomenduje się budowę lub rozbudowę układu drogowego wyłącznie w celu: usprawnienia funkcjonowania transportu zbiorowego, zapewnienia obsługi nowych terenów inwestycyjnych, poprawy funkcjonowania i spójności obwodnic i sieci ulic zbiorczych, uwolnienia obszarów wrażliwych od ruchu tranzytowego i powiązania układu miejskiego z siecią ulic o charakterze tranzytowym. Rozsądne powiększanie przepustowości ulic wprowadzających ruch na obszary miast.
- Rekomenduje się traktowanie ulic jako integralne elementy przestrzeni publicznej, w których należy racjonalnie dzielić przestrzeń pomiędzy jej różnymi

użytkowników, stosować wysokiej jakości rozwiązania inżynierskie, w starannie wybranych miejscach wprowadzać zielen i elementy małej architektury.

- Rekomenduje się tworzenie warunków i promocję korzystania z pojazdów z silnikami ekologicznymi (elektrycznymi i hybrydowymi) oraz systemów współużytkowania środków transportu (rower miejski, hulajnoga miejska, car-sharing).
- Rekomenduje się wsparcie dla rozwoju infrastruktury zasilania paliwami alternatywnymi.
- Rekomenduje się kształtowanie stref dostępności dla określonych grup pojazdów transportu towarowego o określonych godzinach.
- Zaleca się promowanie transportu intermodalnego.
- Rekomenduje się takie kształtowanie struktury wydatków budżetowych na komunikację i transport, aby wydatki na nowe inwestycje nie ograniczały niezbędnych kosztów utrzymania i modernizacji istniejącego systemu.

18. W przypadku Płocka zaleca się:

- Rozwój transportu kolejowego, w tym budowę powiązania kolejowego łączącego Płock i Warszawę.
- Rozwój połączeń komunikacyjnych wykorzystujących potencjał linii kolejowej łączącej Gostynin – Płock – Sierpc.
- Rozwój sieci tras rowerowych i infrastruktury dla pieszych.
- Wyróżnienie ciągów komunikacyjnych docentrowych o preferencji transportu publicznego i ruchu pieszego, z dopuszczeniem ruchu lokalnego.
- Wyróżnienie priorytetowych ciągów ruchu samochodowego opartego na trasach obwodowych i ślepych sięgaczach do poszczególnych obszarów mieszkaniowych.

Kierunki rozwoju systemów infrastruktury technicznej

1. Zaleca się opracowanie programu rozwoju infrastruktury technicznej obejmującego cały obszar Partnerstwa, ze szczególnym uwzględnieniem nadrobienia luk cywilizacyjnych oraz pokrycia zapotrzebowania przemysłu i miasta Płocka.
2. Rekomenduje się dalszy rozwój systemów infrastruktury technicznej, w tym rozwój systemów centralnego ogrzewania w oparciu o skojarzoną produkcję energii elektrycznej i ciepła (kogenerację).
3. Rekomenduje się rozwój lokalnych instalacji OZE z wykorzystaniem energii wiatrowej, geotermalnej lub hydrotermalnej, biomasy lub biogazu na terenie całego Partnerstwa – w wykluczeniu lokalizacji lub rozwiązań mogących wywoływać negatywny wpływ na otoczenie. W rozwoju farm fotowoltaicznych należy unikać lokalizacji:

- na gruntach wysokich klas bonitacyjnych (I-III), w obrębie kompleksów glebowych o wysokiej przydatności rolniczej,
 - w obrębie regionalnych lub lokalnych korytarzy ekologicznych, gdzie mogłyby zakłócać naturalne procesy migracji zwierząt,
 - na terenach otwartych o wyróżniających się walorach przyrodniczych i krajobrazowych, gdzie mogłyby te walory degradować.
4. Zaleca się prowadzenie gospodarki odpadowej w oparciu o własne zasoby i możliwości przestrzenne Partnerstwa.

4.2.6. Zasady kształtowania rolniczej i leśnej przestrzeni produkcyjnej

1. Ze względu na występowanie na obszarze Partnerstwa znacznych obszarów o dominującej funkcji rolniczej zaleca się maksymalną ochronę przed zmianą sposobu użytkowania gruntów rolnych najwyższych klas bonitacyjnych oraz kompleksy glebowe o wysokiej przydatności rolniczej.
2. Na terenach rolniczych rekomenduje się działalność rolniczą i przetwórstwo rolno-spożywcze jako priorytetową aktywność gospodarczą, w szczególności na obszarze płockiego obszaru żywicielskiego pełniącego funkcje żywicielskie o strategicznym znaczeniu w województwie. Należy wspierać rozwój rolnictwa zintegrowanego z przetwórstwem poprzez wzmacnianie infrastruktury tych obszarów, rozwój oferty terenów inwestycyjnych, rozwój sprofilowanego kształcenia oraz budowę inkubatorów przedsiębiorczości wspierających m.in. wyspecjalizowane, ekologiczne formy rolnictwa i przetwórstwa.
3. Zaleca się wsparcie dla rozwoju lokalnych specjalizacji rolnych.
4. Rekomenduje się (w szczególności w miastach i największych miejscowościach) prowadzenie działań mających na celu poprawę dostępu produktów miejscowych gospodarstw rolnych i firm przetwórstwa rolno-spożywczego do mieszkańców (rynków hurtowych, placów targowych, dystrybucja on-line, dostawy adresowane).
5. Rekomenduje się utrzymanie i ochronę zwartych obszarów leśnych przy jednoczesnym ograniczeniu występowania na tych terenach zabudowy nie związanej z produkcją leśną.





4.2.7. Zasady kształtowania zagospodarowania przestrzennego na obszarach zdegradowanych i obszarach rewitalizacji oraz obszarach wymagających przekształceń, rehabilitacji, rekultywacji lub remediacji



1. Rekomenduje się opracowywanie i wdrażanie całościowych koncepcji urbanistycznych dla obszarów przemysłowych w kierunku przebudowy ich na wielofunkcyjne dzielnice miejskie, z uwzględnieniem funkcji zamieszkiwania, handlu,

usług i nieuciążliwego przemysłu. Pozyskiwanie takich koncepcji w drodze otwartych konkursów urbanistycznych.

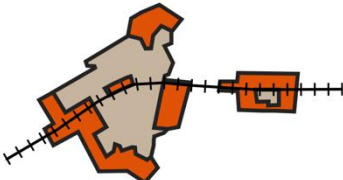
2. Rekomenduje się uruchomienie programu wsparcia dla współwłaścicieli nieruchomości o nieuregulowanym statusie prawnym. Dotyczy to zwłaszcza mienia pożydowskiego w obszarach śródmiejskich. Udziały w nieruchomościach należące do nieznanymi właścicieli blokują możliwość podejmowania działań inwestycyjnych. Przeprowadzenie procesu o ustalenie własności jest kosztowne i trudne z prawnego punktu widzenia.
3. Sierpc - rekomenduje się opracowanie w trybie konkursu koncepcji odbudowy i modernizacji starego miasta w unikatowy obszar kulturowy, wykorzystujący najcenniejsze zachowane walory, o wszechstronnych funkcjach usługowych, kulturowych i mieszkaniowych. Rzeczywiste centrum miasta i powiatu.

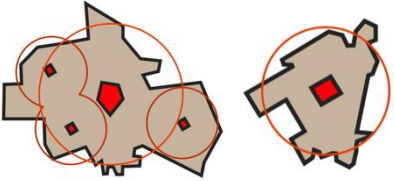
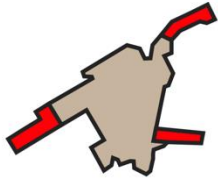
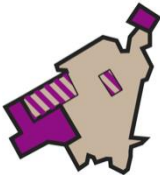
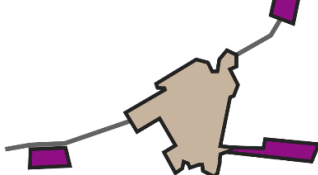
Ryc. 14 Pozytywne i negatywne schematy rozwoju zabudowy i zagospodarowania

Przykłady pozytywne / korzystne (+)	Przykłady negatywne / niekorzystne (-)
ZABUDOWA MIESZKANIOWA / ZABUDOWA OGÓŁEM	
<p>+</p>  <p>ROZWÓJ DO WEWNĄTRZ – WYKORZYSTANIE REZERW</p>	 <p>ZABUDOWA ROZPROSZONA</p>
<p>+</p>  <p>MODEL KRAWĘDZIOWY / NOWE JEDNOSTKI OSADNICZE</p>	 <p>ZABUDOWA PASMOWA WZDŁUŻ DRÓG</p>
USŁUGI KOMERCYJNE I PUBLICZNE	
<p>+</p>  <p>HIERARCHICZNE WIELOFUNKCYJNE OŚRODKI USŁUGOWE</p>	 <p>ZABUDOWA PASMOWA / ZEWNĘTRZNA</p>
ZABUDOWA BIUROWA, PRZEMYSŁ NIEUCIĄŻLIWY	
<p>+</p> 	

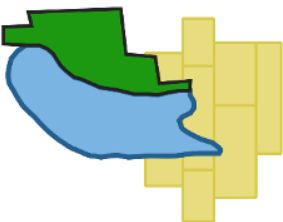
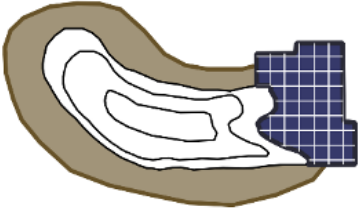
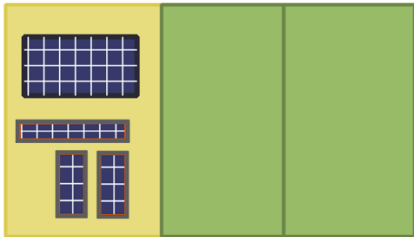
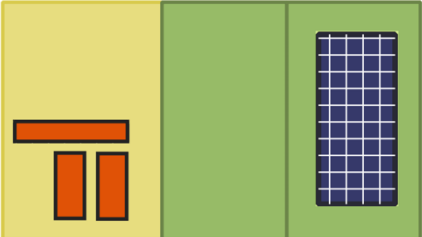
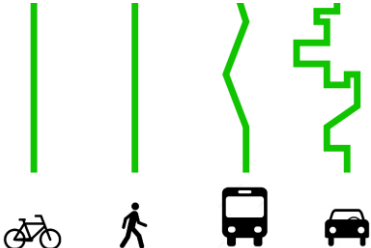
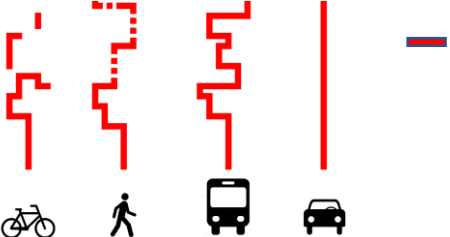
Przykłady pozytywne / korzystne (+)	Przykłady negatywne / niekorzystne (-)
MODEL KRAWĘDZIOWY / ZABUDOWA WIELOFUNKCYJNA	ZABUDOWA ZEWNĘTRZNA MONOFUNKCYJNA
ZABUDOWA TURYSTYCZNA / LETNISKOWA	
<p data-bbox="209 367 252 412">+</p>  <p data-bbox="229 584 746 674">SILNY OŚRODEK TURYSTYKI KWALIFIKOWANEJ ZLOKALIZOWANY W MIEJSCOWOŚCI TURYSTYCZNEJ LUB OBOK ISTNIEJĄCEJ MIEJSCOWOŚCI</p>	<div style="display: flex; justify-content: space-between;">  <p data-bbox="884 539 1305 566">ZABUDOWA PASMOWA ZBYT INTENSYWNA</p> </div> <div style="display: flex; justify-content: space-between;">  <p data-bbox="959 786 1235 813">ZABUDOWA ROZPROSZONA</p> </div>
ZAGOSPODAROWANIE TERENÓW POKOPALNIANYCH	
<p data-bbox="209 891 252 936">+</p>  <p data-bbox="240 1151 735 1205">WYKORZYSTANIE WYROBISK DO RETENCJI WODY WYKORZYSTANIE LEŚNE, ROLNE I REKREACYJNE</p>	<p data-bbox="1331 909 1374 931">-</p>  <p data-bbox="828 1151 1362 1205">ZAGOSPODAROWANIE POD URZĄDZENIA TECHNICZNE BEZ REKULTYWACJI ZDEGRADOWANYCH OBSZARÓW</p>
LOKALIZACJA FARM FOTOWOLTAICZNYCH	
<p data-bbox="209 1294 252 1339">+</p>  <p data-bbox="261 1543 715 1597">WYKORZYSTANIE ISTNIEJĄCEJ ZABUDOWY I TERENÓW ISTNIEJĄCEGO ZAINWESTOWANIA</p>	<p data-bbox="1331 1312 1374 1335">-</p>  <p data-bbox="828 1543 1362 1597">WIELKOPOWIERZCHNIOWE FARMY FOTOWOLTAICZNE KOSZTEM TERENÓW OTWARTYCH I ROLNICTWA</p>
PROJEKTOWANIE DRÓG I PRZESTRZENI PUBLICZNYCH	
<p data-bbox="209 1686 252 1731">+</p>  <p data-bbox="229 1939 746 1971">PRIORYTET DLA RUCHU PIESZYCH I ROWERZYSTÓW</p>	<p data-bbox="1331 1709 1374 1731">-</p>  <p data-bbox="839 1939 1356 1971">PRIORYTET DLA PŁYNNEGO RUCHU SAMOCHODÓW</p>

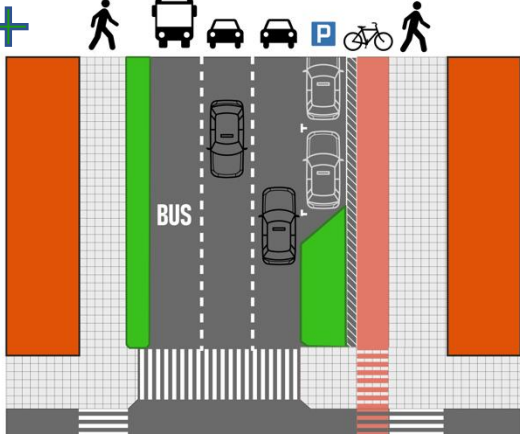
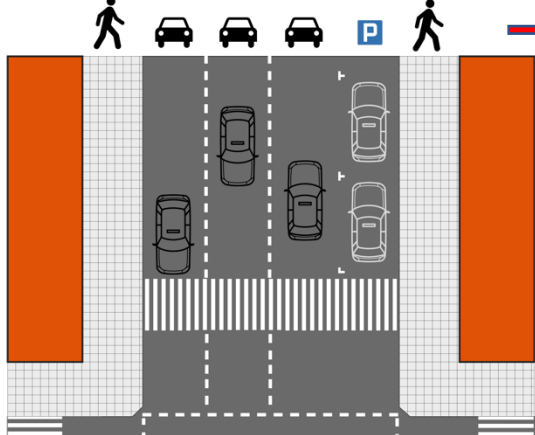
Przykłady pozytywne / korzystne (+)	Przykłady negatywne / niekorzystne (-)
	
<p>PRZESTRZEŃ PUBLICZNA PRZYJAZNA DLA PIESZYCH ULICA RUCHU MULTIMODALNEGO</p>	<p>PRZESTRZEŃ NIEPRZYJAZNA DLA PIESZYCH I ROWERZYSTÓW - TRASA DLA SAMOCHODÓW</p>

Źródło: opracowanie własne.

4.3. Obszary strategicznej interwencji określone w strategii rozwoju województwa

W Strategii rozwoju województwa mazowieckiego 2030+ Innowacyjne Mazowsze (SRWM), przyjętej uchwałą nr 72/22 Sejmiku Województwa Mazowieckiego z dnia 24 maja 2022 r. zidentyfikowano obszary strategicznej interwencji (OSI) z poziomu krajowego (Strategii Odpowiedzialnego Rozwoju [SOR] i Krajowej Strategii Rozwoju Regionalnego 2030 [KSRR]) oraz z poziomu regionalnego.

Ryc. 15 Obszary strategicznej interwencji określone w SRWM 2030+

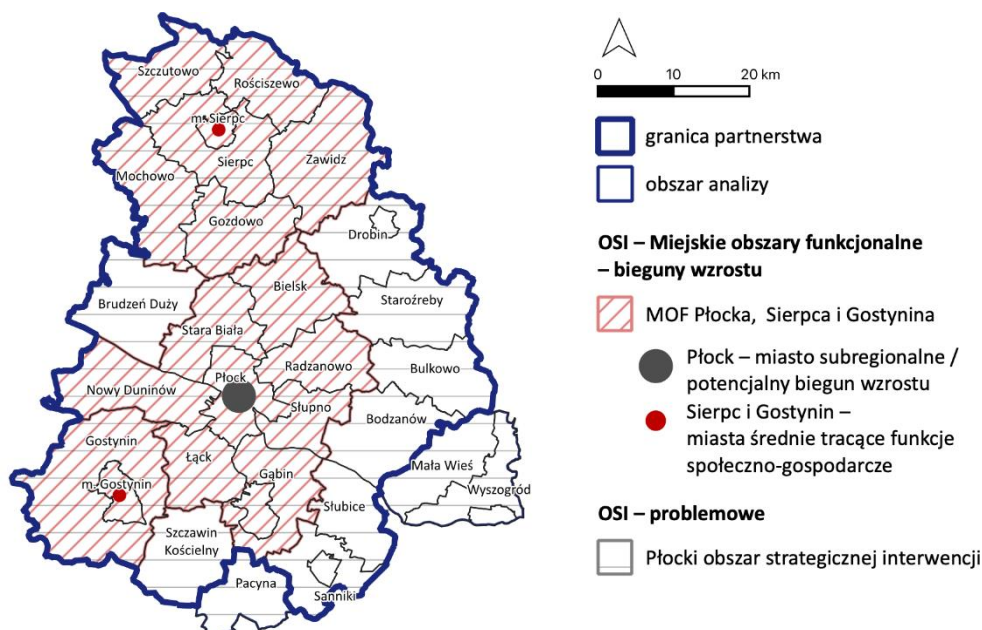

Źródło: Opracowanie własne na podstawie SRWM 2030+, MBPR w Warszawie, 2022 r.

W SRWM 2030+ wskazano dwa typy OSI z poziomu krajowego:

- **obszary zagrożone trwałą marginalizacją** – na obszarze Partnerstwa są to:
 - **miasto i gmina Drobin, gmina Szczutowo, gmina Gozdowo, gmina Bulkowo oraz miasto i gmina Sanniki**, które określono jako obszary, w których występuje kumulacja problemów społecznych,
 - **gmina Rościszewo i gmina Szczawin Kościelny**, które określono jako obszary, w których występuje kumulacja problemów ekonomicznych,
 - **gmina Zawidz**, którą określono jako obszar, w którym występuje kumulacja problemów społeczno-ekonomicznych,
- **miasta średnie tracące funkcje społeczno-gospodarcze** – na obszarze Partnerstwa do tej grupy miast zostały zaliczone **Gostynin i Sierpc**.

W SRWM 2030+ wskazano także na obszarze Partnerstwa dwa OSI z **poziomu regionalnego**:

- w grupie **OSI problemowe** wskazano – **Płocki Obszar Strategicznej Interwencji**,
- w grupie **OSI Miejskie obszary funkcjonalne – bieguny wzrostu** wskazano poniższe **potencjalne bieguny wzrostu**:
 - **MOF Płocka** jako miasta subregionalnego,
 - **MOF Gostynina i MOF Sierpca** jako miast średnich tracących funkcje społeczno-gospodarcze.

4.3.1. OSI problemowe – Płocki obszar strategicznej interwencji

Zgodnie z zapisami SRWM 2030+ interwencja w OSI płockim zorientowana będzie na niwelację deficytów komunikacyjnych, w tym związanych z wyprowadzeniem transportu materiałów niebezpiecznych poza tereny zurbanizowane, co przyczyni się do zwiększenia bezpieczeństwa i lepszego skomunikowania – szczególnie Płocka – z pozostałą częścią kraju. Lepsza dostępność pozwoli na wykorzystanie zasobów środowiska przyrodniczego i kulturowego, w tym Zbiornika Włocławskiego.

Istotne jest także zmniejszenie emisji zanieczyszczeń do środowiska pochodzących m.in. z sektora przemysłu i transportu, w tym poprzez wzrost udziału zero- i niskoemisyjnych środków komunikacji publicznej oraz rozwój infrastruktury pieszej i rowerowej. Ważnym obszarem wsparcia w podregionie pozostaje zwiększenie dostępności do usług ochrony zdrowia, w tym w zakresie profilaktyki, leczenia onkologicznego i opieki geriatrycznej.

Działania w **OSI płockim** skoncentrowane będą na wskazanych poniżej obszarach:

- 1) Poprawa dostępności i bezpieczeństwa komunikacyjnego obszaru poprzez:
 - wyprowadzenie transportu materiałów niebezpiecznych poza obszary zurbanizowane,
 - rozwój transportu kolejowego, w tym budowę układu kolejowego łączącego Płock z Warszawą,
 - rozwój zintegrowanego, niskoemisyjnego transportu zbiorowego poprawiającego dostępność przystanków kolejowych i centrów lokalnych,
 - rozwój sieci tras rowerowych i infrastruktury dla pieszych.
- 2) Poprawa dostępności do usług publicznych i infrastruktury komunalnej poprzez:

- rozwój i podnoszenie standardów specjalistycznej opieki zdrowotnej, zwłaszcza w zakresie onkologii i geriatry,
- wdrażanie działań profilaktycznych i kształtowanie postaw prozdrowotnych,
- wspieranie i promowanie systemu kształcenia, w szczególności w dziedzinie ochrony zdrowia,
- rozbudowę i modernizację systemów kanalizacyjnych, gazowych i ciepłowniczych.

4.3.2. OSI potencjalne bieguny wzrostu:

W Strategii Rozwoju Województwa Mazowieckiego 2030+ jako potencjalne bieguny wzrostu określono:

- MOF Płocka – jako miasta subregionalnego
- MOF Gostynina i MOF Sierpca – jako miast średnich tracących funkcje społeczno-gospodarcze.

Zarówno w przypadku Płocka, jak i Gostynina czy Sierpca niezbędne jest efektywne wykorzystanie potencjału, którym dysponują i wzmacnianie współpracy w obszarach funkcjonalnych, tak aby miasta te mogły pełnić rolę biegunów wzrostu w swoim otoczeniu – w przypadku Płocka w skali subregionalnej, a w przypadku **MOFów Gostynina i Sierpca** w skali lokalnej. Zgodnie z SRWM 2030+ działania powinny być ukierunkowane głównie na:

- uporządkowanie gospodarki przestrzennej i przywrócenie ładu przestrzennego w miejskich obszarach funkcjonalnych, obejmujące w szczególności koordynację procesów planowania przestrzennego w celu ochrony ładu przestrzennego, terenów otwartych przed rozpraszaniem zabudowy, chaosem inwestycyjnym i przeznaczaniem gruntów rolnych i leśnych na cele nierolnicze i nieleśne, jak też rewitalizację oraz dbałość o dostęp do wysokiej jakości terenów zieleni i ograniczanie emisji hałasu;
- rozwój efektywnego systemu transportowego opartego na transporcie zbiorowym i niezmotoryzowanym, (...) a także niskoemisyjnego transportu zbiorowego zintegrowanego z systemem wojewódzkim;
- poprawę jakości powietrza, w tym kompleksową modernizację energetyczną budynków, likwidację źródeł niskiej emisji, inwestycje w OZE, tworzenie korytarzy regeneracyjnych miast, rozwój zielonej i niebieskiej infrastruktury oraz ograniczanie indywidualnego ruchu samochodowego;
- zwiększenie efektywności i dostępności do usług publicznych dostosowanych do potrzeb różnych grup społecznych w miejskich obszarach funkcjonalnych;

Efektywna współpraca i współzarządzanie w obrębie miejskich obszarów funkcjonalnych, skoncentrowane na niwelowaniu ponadlokalnych problemów i barier rozwojowych, przyczynią się do wzmocnienia powiązań funkcjonalnych między miastami i otaczającymi je obszarami, w tym w wymiarze miasto – obszary wiejskie.

W przypadku miast średnich tracących funkcje społeczno-gospodarcze, kluczowe będzie zatrzymanie lub przynajmniej spowolnienie utraty ich dotychczasowych funkcji oraz rozwój nowych gałęzi gospodarki, które pozwolą na wzmocnienie ich pozycji konkurencyjnej oraz poprawę sytuacji społeczno-gospodarczej, przy jednoczesnej poprawie stanu środowiska.

Sprzyjać powyższemu będzie koncentracja współpracy na:

- działaniach wspólnych dla wszystkich MOF,
- rozwoju lokalnych rynków pracy i aktywizacji zawodowej mieszkańców, w tym w zakresie dostosowania oferty edukacyjnej i doradztwa zawodowego, zapewniając równowagę popytowo-podażową na rynku pracy i niwelując zjawisko bezrobocia strukturalnego,
- zwiększeniu atrakcyjności inwestycyjnej i wspieraniu przedsiębiorczości w celu rozwoju nowych gałęzi gospodarki, w tym w zakresie przemysłu przyszłości oraz zielonych (zrównoważonych) inwestycji;
- rozwoju uczelni wyższych w ośrodkach subregionalnych.

5. Projekty i przedsięwzięcia

5.1. Proces identyfikacji i wyboru projektów i przedsięwzięć

Proces identyfikacji i wyboru projektów i przedsięwzięć został podzielony na etapy:

1. Nabór projektów drogą elektroniczną
2. Weryfikacja kompletności informacji o projekcie
3. Wyłonienie projektów, które będą miały preferencje w konkursach FEM
4. Analiza możliwości współfinansowania oraz poziomu dofinansowania dla JST
5. Analizy wewnętrzne zespołu ekspertów
 - a. Analiza możliwości realizacji projektów w partnerstwie międzygminnym i międzysektorowym
 - b. Analiza znaczenia projektu dla rozwoju obszaru partnerstwa,
 - c. Analiza wpływu na rozwój więcej niż 1 gminy partnerstwa,
 - d. Analiza możliwości powiązania danego projektu z innymi projektami,

Należy zwrócić uwagę, że program nie narzucił limitu na przyjmowane projekty, ani liczbowego, ani kwotowego (co do wartości). Samorządy opracowały łącznie ponad 300 zadań o łącznej szacowanej wartości dofinansowania z UE w wysokości 3 936 mln PLN.

Ścieżka wyboru projektów/przedsięwzięć do realizacji opiera się na podejściu wypracowanym przez Związek Miast Polskich, z uwzględnieniem specyfiki Partnerstwa. Identyfikacja projektów zintegrowanych może zostać dokonana zgodnie z założeniami Ministerstwa Funduszy i Polityki Regionalnej przedstawionymi w dokumencie „Zasady realizacji instrumentów terytorialnych w Polsce w perspektywie 2021 -2027”. Sposób rozumienia podejścia zintegrowanego został skonsultowany w toku prac nad Strategią z przedstawicielami Instytucji Zarządzającej Województwa Mazowieckiego. W procesie identyfikacji i wyboru projektów zintegrowanych kierowano się następującymi zasadami i wytycznymi:

1. Projekty/przedsięwzięcia stanowią odpowiedź na problemy i wyzwania Partnerstwa zdiagnozowane w raporcie diagnostycznym (podsumowane w rozdziale 1 Strategii), wpływając korzystnie na jakość życia mieszkańców i rozwój gmin tworzących Partnerstwo „Obszar Funkcjonalny Miasta Płocka”.
2. Projekty/przedsięwzięcia służyć będą realizacji wcześniej zdefiniowanych wspólnych celów strategicznych, uszczegóławianych kierunkami działań określonych w niniejszej Strategii

3. Projekty/przedsięwzięcia niezgodne z wyłoniionymi celami strategicznymi nie powinny być uwzględnione na liście projektów. W tym kontekście należy podkreślić, że kluczową zasadą tworzenia Strategii jest wyłanianie celów o charakterze zintegrowanym i ponadlokalnym, służących wzmocnieniu zidentyfikowanych relacji funkcjonalnych między miastem Płockiem, a gminami należącymi do jego obszaru funkcjonalnego. Cele niespełniające powyższej charakterystyki powinny być określone w strategiach rozwoju poszczególnych gmin. Naturalną konsekwencją takiego podejścia jest fakt, że brak projektu o znaczeniu strategicznym dla pojedynczej gminy na liście projektów strategii ponadlokalnej nie umniejsza w żaden sposób znaczenia tego projektu dla rozwoju lokalnego.

4. Projekty/przedsięwzięcia charakteryzują się oddziaływaniem ponadlokalnym – mają wpływ na rozwój więcej niż jednej gminy. Efekt, rezultat lub produkt końcowy projektu dotyczy zatem co najmniej dwóch gmin obszaru funkcjonalnego.

5.2. Lista projektów i przedsięwzięć do instrumentu terytorialnego

W dokumencie strategii stosuje się dwa pojęcia: projekt i przedsięwzięcie. Przedsięwzięcie ma bardzo zbliżone znaczenie do projektu. Zasadnicza różnica polega na tym, że projekt stanowi całość aplikacyjną, która będzie przedmiotem jednego wniosku o dofinansowanie w ramach programu Fundusze Europejskie dla Mazowsza 2021-2027. Z kolei przedsięwzięcie stanowi również merytoryczną całość, jednak możliwą do zrealizowania także przez złożenie większej liczby odrębnych wniosków o dofinansowanie. Przyjęcie takiego podejścia stanowi efekt uzgodnień z przedstawicielami Instytucji Zarządzającej Województwa Mazowieckiego i jest odpowiedzią na specyfikę partnerstw samorządowych w województwie mazowieckim.

Lista projektów i przedsięwzięć do instrumentu terytorialnego, realizujących cele strategii rozwoju ponadlokalnego Partnerstwa Obszaru Funkcjonalnego Miasta Płocka, została przedstawiona w tabeli 8 oraz tabeli 9. Jej wzór został skonsultowany w toku prac nad strategią z przedstawicielami Instytucji Zarządzającej tj. Samorządem Województwa Mazowieckiego.

Należy w tym miejscu podkreślić fakt, że wszystkie projekty i przedsięwzięcia są zintegrowane na poziomie celów strategicznych, które stanowią podstawę stworzonej listy projektów i przedsięwzięć.

Tabela 8 Lista projektów i przedsięwzięć Strategii Ponadlokalnej Obszaru Funkcjonalnego Miasta Płocka (OFMP) do instrumentu terytorialnego - Mobilność miejska

Lp.	Nazwa projektu/ przedsięwzięcia	Wskazanie i uzasadnienie realizacji celu w strategii rozwoju ponadlokalnego	Lider projektu/ przedsięwzięcia partnerskiego/ beneficjent lub typ beneficjenta	Planowany zakres przedsięwzięcia – najważniejsze elementy przedsięwzięcia	Planowane źródło finansowania,	Szacunkowa wartość wkładu UE (PLN)	Podstawowe warunki realizacji
1	Nazwa przedsięwzięcia: Rozbudowa systemu zrównoważonej mobilności miejskiej Obszaru Funkcjonalnego Miasta Płocka	<p>Przedsięwzięcie jest spójne z celem strategicznym nr 4 oraz spełnia przesłanki przedsięwzięcia zintegrowanego.</p> <p>Przedsięwzięcie wpisuje się w kierunki działań: 4.2.4</p> <p>Z produktów przedsięwzięcia korzystać będą mieszkańcy więcej niż jednej gmin - mieszkańcy Partnerstwa, jak i również turyści i odwiedzający.</p> <p>Przedsięwzięcie jest synergicznie powiązane z pozostałymi celami.</p>	Gmina –Miasto Płock, Miasto i Gmina Gąbin, Miasto Sierpc	<p>Wsparciem objęte będą projekty dotyczące:</p> <ul style="list-style-type: none"> - zakupu zeroemisyjnych autobusów transportu publicznego wraz z infrastrukturą ładowania/tankowania - budowy/przebudowy infrastruktury transportu publicznego wraz z niezbędnym wyposażeniem w zakresie np.: przystanków, elementów systemu ITS i informacji pasażerskiej, pętli autobusowych, zaplecza technicznego służącego do obsługi i serwisowania zakupionego taboru. <p>Zakres rzeczowy projektów oraz liczba przygotowanych projektów zostaną określone w zależności od warunków wynikających z dokumentacji konkursowej.</p>	FEM – CS 2(viii), Priorytet III, Działanie FEMA.03.01 typ projektu „Ekologiczny i konkurencyjny transport publiczny” oraz „Budowa i przebudowa infrastruktury transportu publicznego. „	160 000 000,00	Przyjęcie Strategii Ponadlokalnej

Lp.	Nazwa projektu/ przedsięwzięcia	Wskazanie i uzasadnienie realizacji celu w strategii rozwoju ponadlokalnego	Lider projektu/ przedsięwzięcia partnerskiego/ beneficjent lub typ beneficjenta	Planowany zakres przedsięwzięcia – najważniejsze elementy przedsięwzięcia	Planowane źródło finansowania,	Szacunkowa wartość wkładu UE (PLN)	Podstawowe warunki realizacji
2	Nazwa przedsięwzięcia: Rozwój infrastruktury mobilności indywidualnej na terenie Obszaru Funkcjonalnego Miasta Płocka	<p>Przedsięwzięcie jest spójne z celem strategicznym nr 4 oraz spełnia przesłanki przedsięwzięcia zintegrowanego.</p> <p>Przedsięwzięcie wpisuje się w kierunki działań: 4.2.5, 4.2.10.</p> <p>Z produktów przedsięwzięcia korzystać będą mieszkańcy całego obszaru partnerstwa podróżujący przez Płock, jak i również turyści i odwiedzający. Obszar partnerstwa jest podzielony rzeką Wisłą, a tylko w Płocku są mosty łączące dwa brzegi rzeki.</p> <p>Przedsięwzięcie jest synergicznie powiązane z pozostałymi celami.</p>	Jednostki Samorządu Terytorialnego OFMP i jednostki organizacyjne tych JST	<p>Wsparciem objęte będą projekty dotyczące:</p> <ul style="list-style-type: none"> - niezmotoryzowanego transportu indywidualnego w obrębie miast i ich obszarów funkcjonalnych, - infrastruktury niezbędnej do korzystania z form indywidualnej mobilności aktywnej, w tym ruchu pieszego i rowerowego, m.in. ścieżki rowerowe, parkingi, ogólnodostępne punkty serwisowe, przechowalnie rowerów, stojaki rowerowe, łączniki rowerowe przy ślepych ulicach, kładki, tunele, wydzielone drogi rowerowe poza jezdnią, pasy ruchu dla rowerów w jezdni, kontrapasy, śluzy rowerowe w jezdni na skrzyżowaniach, sygnalizacja dla rowerzystów, windy i wyciągi rowerowe. <p>Ponadto realizacja przedsięwzięcia będzie obejmowała realizację infrastruktury około rowerowej takiej jak np. punkty serwisowe, przechowalnie rowerów, stojaki</p>	FEM – CS 2(viii), Priorytet III, Działanie FEMA.03.01 typ projektu” Infrastruktura rowerowa i pieszka”	427 136 450,00	Przyjęcie Strategii Ponadlokalnej

Lp.	Nazwa projektu/ przedsięwzięcia	Wskazanie i uzasadnienie realizacji celu w strategii rozwoju ponadlokalnego	Lider projektu/ przedsięwzięcia partnerskiego/ beneficjent lub typ beneficjenta	Planowany zakres przedsięwzięcia – najważniejsze elementy przedsięwzięcia	Planowane źródło finansowania,	Szacunkowa wartość wkładu UE (PLN)	Podstawowe warunki realizacji
				rowerowe, łączniki rowerowe przy ślepych ulicach, kładki, tunele, wydzielone drogi rowerowe poza jezdnią, pasy ruchu dla rowerów w jezdni, kontrapasy, śluzy rowerowe w jezdni na skrzyżowaniach, sygnalizacja dla rowerzystów, windy i wyciągi rowerowe.			

Tabela 9 Lista projektów i przedsięwzięć Strategii Ponadlokalnej Obszaru Funkcjonalnego Miasta Płocka (OFMP) do instrumentu terytorialnego - Kultura i turystyka

Lp.	Nazwa projektu/ przedsięwzięcia	Wskazanie i uzasadnienie realizacji celu w strategii rozwoju ponadlokalnego	Lider projektu partnerskiego/ beneficjent lub typ beneficjenta	Planowany zakres przedsięwzięcia – najważniejsze elementy przedsięwzięcia	Planowane źródło finansowania,	Szacunkowa wartość wkładu UE (PLN)	Podstawowe warunki realizacji
1	Nazwa przedsięwzięcia: Rozwój infrastruktury do prowadzenia działalności kulturalnej na terenie Obszaru Funkcjonalnego Miasta Płocka	Przedsięwzięcie jest spójne z celem strategicznym nr 2 oraz spełnia przesłanki przedsięwzięcia zintegrowanego. Przedsięwzięcie wpisuje się w kierunki działań: 2.2.1 oraz 2.2.3	Gmina - Miasto Płock	Wsparciem objęte będą projekty dotyczące: - przebudowy/modernizacji infrastruktury trwałej mające na celu przystosowania obiektów do potrzeb osób z niepełnosprawnościami, ekologizacji działalności kulturalnej - zakupu i modernizacji wyposażenia do prowadzenia działalności kulturalnej	FEM – CS 4(vi), Priorytet V, Działanie FEMA.05.07 typ projektu „Rozwój infrastruktury do prowadzenia działalności kulturalnej ważnej dla edukacji i	50 000 000,00	Przyjęcie Strategii Ponadlokalnej

Lp.	Nazwa projektu/ przedsięwzięcia	Wskazanie i uzasadnienie realizacji celu w strategii rozwoju ponadlokalnego	Lider projektu partnerskiego/ beneficjent lub typ beneficjenta	Planowany zakres przedsięwzięcia – najważniejsze elementy przedsięwzięcia	Planowane źródło finansowania,	Szacunkowa wartość wkładu UE (PLN)	Podstawowe warunki realizacji
		Z produktów przedsięwzięcia korzystać będą mieszkańcy więcej niż jednej gminy - mieszkańcy Partnerstwa OFMP, jak i również turyści i odwiedzający. Przedsięwzięcie jest synergicznie powiązane z pozostałymi celami.		- cyfryzacji działalności kulturalnej w celu rozwoju i zarządzania ofertą kulturalną - digitalizacji zasobów w celu powszechnego udostępnienia	aktywności kulturalnej.”		
2	Nazwa przedsięwzięcia: Zintegrowany system informacji turystycznej Obszaru Funkcjonalnego Miasta Płocka	Przedsięwzięcie jest spójne z celem strategicznym nr 2 oraz spełnia przesłanki przedsięwzięcia zintegrowanego. Przedsięwzięcie wpisuje się w kierunki działań: 2.4.4, 2.4.5, 2.4.6, 2.4.8 Z produktów przedsięwzięcia korzystać będą mieszkańcy więcej niż jednej gminy -	Jednostki Samorządu Terytorialnego o OFMP i jednostki organizacyjne tych JST	Planuje się opracowanie i wdrożenie zintegrowanego systemu informacji turystycznej. Na Obszarze Funkcjonalnym Miasta Płocka funkcjonuje wiele podmiotów sektora turystyki i kultury. Każdy z nich dedykuje swoją ofertę do określonej grupy odbiorców. Utworzenie spójnego i jednolitego systemu informacji turystycznej, obejmującej m.in. stronę www., aplikację dziedzinową, jednolitą oprawę wizualną infrastruktury informacyjnej i szlaki tematyczne przyczyni się do zwiększenia	FEM – CS 4(vi), Priorytet V, Działanie FEMA.05.07 typ projektu „Turystyczne szlaki tematyczne i produkty turystyczne (odwołujące się do walorów historycznych, kulturowych, przyrodniczych i kulinarnych)”	10 000 000,00	Przyjęcie Strategii Ponadlokalnej

Lp.	Nazwa projektu/ przedsięwzięcia	Wskazanie i uzasadnienie realizacji celu w strategii rozwoju ponadlokalnego	Lider projektu partnerskiego/ beneficjent lub typ beneficjenta	Planowany zakres przedsięwzięcia – najważniejsze elementy przedsięwzięcia	Planowane źródło finansowania,	Szacunkowa wartość wkładu UE (PLN)	Podstawowe warunki realizacji
		<p>mieszkańcy Partnerstwa OFMP, jak również turyści i odwiedzający.</p> <p>Przedsięwzięcie jest synergicznie powiązane z pozostałymi celami.</p>		<p>atrakcyjności oferty turystycznej obszaru.</p> <p>Dzięki temu, że turysta w jednym miejscu będzie miał dostęp do oferty wszystkich podmiotów działających na Obszarze Funkcjonalnym Miasta Płocka, będzie mógł zaplanować zwiedzanie zgodnie ze swoimi potrzebami. Wdrożenie systemu to odpowiedź na zidentyfikowane potrzeby coraz bardziej wymagających odbiorców atrakcji kulturalnych czy turystycznych.</p>			
3	Nazwa przedsięwzięcia: Turystyczne szlaki tematyczne i produkty turystyczne na terenie OFMP	<p>Przedsięwzięcie jest spójne z celem strategicznym nr 2 oraz spełnia przesłanki przedsięwzięcia zintegrowanego.</p> <p>Przedsięwzięcie wpisuje się w kierunki działań: 2.4.1, 2.4.2, 2.4.3, 2.4.4, 2.4.6, 2.4.8</p> <p>Z produktów przedsięwzięcia korzystać będą</p>	Miasto Płock, Organizacje pozarządowe	<p>Wsparcie objęte będą projekty dotyczące:</p> <ul style="list-style-type: none"> - robót budowlanych, modernizacji oraz rozwoju systemów oznakowania istniejących szlaków turystycznych i wyposażenie ich w niezbędną infrastrukturę (w tym z zakresu przystosowania obiektów do potrzeb osób z niepełnosprawnościami), - zakupu wyposażenia do rozwoju oferty turystycznej istniejących szlaków turystycznych, poprawy obsługi ruchu turystycznego, promocji (promocja dotyczy wyłącznie istniejącego szlaku 	FEM – CS 4(vi), Priorytet V, Działanie FEMA.05.07 typ projektu „Turystyczne szlaki tematyczne i produkty turystyczne (odwołujące się do walorów historycznych, kulturowych, przyrodniczych i kulinarnych)”	50 000 000,00	Przyjęcie Strategii Ponadlokalnej

Lp.	Nazwa projektu/ przedsięwzięcia	Wskazanie i uzasadnienie realizacji celu w strategii rozwoju ponadlokalnego	Lider projektu partnerskiego/ beneficjent lub typ beneficjenta	Planowany zakres przedsięwzięcia – najważniejsze elementy przedsięwzięcia	Planowane źródło finansowania,	Szacunkowa wartość wkładu UE (PLN)	Podstawowe warunki realizacji
		<p>mieszkańcy więcej niż jednej gmin - mieszkańcy Partnerstwa OFMP, jak również turyści i odwiedzający.</p> <p>Przedsięwzięcie jest synergicznie powiązane z pozostałymi celami.</p>		<p>turystycznego będącego przedmiotem projektu),</p> <ul style="list-style-type: none"> - wprowadzenia innowacji i cyfryzacji w ramach przemysłu turystycznego i jego produktów, - zrównoważonej turystyki - usuwania barier architektonicznych dla osób z niepełnosprawnościami. 			
4	Nazwa projektu: Rozbudowa budynku Miejsko-Gminnego Ośrodka Kultury w Gąbinie	<p>Projekt jest spójny z celem strategicznym nr 2 oraz spełnia przesłanki projektu zintegrowanego.</p> <p>Projekt wpisuje się w kierunki działań: 2.1.3, 2.1.4, 2.2.1, 2.2.4,</p> <p>Z produktów projektu korzystać będą mieszkańcy więcej niż jednej gmin - mieszkańcy Partnerstwa OFMP, jak i również turyści i odwiedzający.</p>	Miasto i Gmina Gąbin	<p>W ramach zadania zostanie rozbudowany istniejący obiekt. Nowa powierzchnia zabudowy wzrośnie o 210 m² a powierzchnia użytkową o blisko 400 m². Dzięki inwestycji zwiększy się liczba pracowni artystycznych, powstanie również wielofunkcyjna salka konferencyjno -wystawowa, która również będzie służyć jako sala treningowa dla fanów tańca i baletu.</p> <p>Na Mazowszu jest jeszcze wiele budynków historycznych w złym stanie technicznym lub wręcz zamienionych w ruiny. Obiekty zabytkowe oraz ich otoczenie warto przywracać do użytku jako miejsca publicznie dostępne i</p>	FEM – CS 4(vi), Priorytet V, Działanie FEMA.05.07 typ projektu „Rozwój infrastruktury do prowadzenia działalności kulturalnej ważnej dla edukacji i aktywności kulturalnej.”	2 000 000,00	Przyjęcie Strategii Ponadlokalnej

Lp.	Nazwa projektu/ przedsięwzięcia	Wskazanie i uzasadnienie realizacji celu w strategii rozwoju ponadlokalnego	Lider projektu partnerskiego/ beneficjent lub typ beneficjenta	Planowany zakres przedsięwzięcia – najważniejsze elementy przedsięwzięcia	Planowane źródło finansowania,	Szacunkowa wartość wkładu UE (PLN)	Podstawowe warunki realizacji
		Projekt jest synergicznie powiązany z pozostałymi celami.		służące do realizacji celów kulturalnych, społecznych oraz edukacyjnych. Na obszarze jest deficyt obiektów dla instytucji kultury. Gąbin leży na międzynarodowym szlaku rowerowym EuroVelo R-2.			
5	Nazwa projektu: Budowa ścieżki dydaktyczno-turystycznej wzdłuż Rzeki Skrwy	Projekt jest spójny z celem strategicznym nr 2 oraz spełnia przesłanki projektu zintegrowanego. Projekt wpisuje się w kierunki działań: 2.4.2. Z produktów projektu korzystać będą mieszkańcy więcej niż jednej gmin - mieszkańcy Partnerstwa OFMP, jak i również turyści i odwiedzający.	Miasto Gostynin	W ramach projektu planowane jest: - utwardzenie ścieżki pieszo-rowerowej - postawienie ławek - postawienie tablic informacyjnych latarnie Dla turystów są potrzebne usługi rynkowe (baza noclegowa i gastronomiczna, itd.) a także infrastruktura publiczna (parkingi, system informacji). Projektowana ścieżka dydaktyczna będzie dochodzić do obszaru gminy wiejskiej Gostynin oraz przecinać się z głównym szlakiem pieszo-rowerowym Bolesława Krzywoustego, który przechodzi przez oba parki krajobrazowe.	FEM – CS 4(vi), Priorytet V, Działanie FEMA.05.07 typ projektu „Turystyczne szlaki tematyczne i produkty turystyczne (odwołujące się do walorów historycznych, kulturowych, przyrodniczych i kulinarnych)”	2 550 000,00	Przyjęcie Strategii Ponadlokalnej

Lp.	Nazwa projektu/ przedsięwzięcia	Wskazanie i uzasadnienie realizacji celu w strategii rozwoju ponadlokalnego	Lider projektu partnerskiego/ beneficjent lub typ beneficjenta	Planowany zakres przedsięwzięcia – najważniejsze elementy przedsięwzięcia	Planowane źródło finansowania,	Szacunkowa wartość wkładu UE (PLN)	Podstawowe warunki realizacji
		Projekt jest synergicznie powiązany z pozostałymi celami.		Wzmocni ona atrakcyjność zamku w Gostyninie. To główny teren wypoczynkowy dla mieszkańców miasta			
6	Nazwa projektu: Przebudowa budynków po byłym Gimnazjum nr 2 na potrzeby Miejskiej Biblioteki Publicznej im. Jakuba z Gostynina w Gostyninie	Projekt jest spójny z celem strategicznym nr 2 oraz spełnia przesłanki projektu zintegrowanego. Projekt wpisuje się w kierunki działań: 2.1.3, 2.1.4, 2.2.1, 2.2.4, Z produktów projektu korzystać będą mieszkańcy więcej niż jednej gmin - mieszkańcy Partnerstwa OFMP, jak i również turyści i odwiedzający. Projekt jest synergicznie powiązany z pozostałymi celami	Gmina Miasta Gostynina	Inwestycja znacząco poprawi warunki dostępu do książki oraz jakość i rodzaj usług świadczonych przez Miejską Bibliotekę Publiczną im. Jakuba z Gostynina. Instytucja stanie się ośrodkiem upowszechniania kultury poprzez organizację spotkań autorskich, koncertów, wieczorków poetyckich, warsztatów, itp. Ponadto przedsięwzięcie wprowadzi zmiany w wymiarze środowiskowym, ponieważ przewiduje poprawę efektywności energetycznej budynku, co jest niezwykle istotne w dobie kryzysu energetycznego. Ma również wpływ na wymiar przestrzenny z uwagi na planowane zagospodarowanie terenu wokół budynku - uporządkowanie terenu zdegradowanego. Powstanie tam miejski teren otwarty, z zielenią i ławeczkami. Inwestycja ma również wymiar gospodarczy, ponieważ poprzez rozwój bazy lokalowej planowany jest wzrost liczby osób	FEM – CS 4(vi), Priorytet V, Działanie FEMA.05.07 typ projektu „Rozwój infrastruktury do prowadzenia działalności kulturalnej ważnej dla edukacji i aktywności kulturalnej.”	5 950 000,00	Przyjęcie Strategii Ponadlokalnej

Lp.	Nazwa projektu/ przedsięwzięcia	Wskazanie i uzasadnienie realizacji celu w strategii rozwoju ponadlokalnego	Lider projektu partnerskiego/ beneficjent lub typ beneficjenta	Planowany zakres przedsięwzięcia – najważniejsze elementy przedsięwzięcia	Planowane źródło finansowania,	Szacunkowa wartość wkładu UE (PLN)	Podstawowe warunki realizacji
				korzystających z usług biblioteki oraz wzrost zatrudnienia w instytucji. Celem projektu jest wzmacnianie roli kultury w rozwoju gospodarczym, włączeniu społecznym i innowacjach społecznych poprzez rozwój infrastruktury do prowadzenia działalności kulturalnej ważnej dla edukacji i aktywności kulturalnej. Inwestycja obejmuje przebudowę budynku po byłym Gimnazjum nr 2 w Gostyninie na potrzeby Miejskiej Biblioteki Publicznej im. Jakuba z Gostynina wraz z zagospodarowaniem terenów przyległych.			
7	Nazwa projektu: Przebudowa budynków po byłym Gimnazjum nr 2 na potrzeby funkcjonowania Miejskiej Szkoły Muzycznej I stopnia w Gostyninie	Projekt jest spójny z celem strategicznym nr 2 oraz spełnia przesłanki projektu zintegrowanego. Projekt wpisuje się w kierunki działań: 2.1.3, 2.1.4, 2.2.1, 2.2.4, Z produktów projektu korzystać będą	Gmina Miasta Gostynina	Gmina posiada dokumentację techniczną z pozwoleniem na budowę. Inwestycja znacząco poprawi warunki nauki i pracy uczniom i nauczycielom Miejskiej Szkoły Muzycznej I stopnia im. R. Twardowskiego w Gostyninie. Szkoła Muzyczna stanie się jednym z głównych ośrodków upowszechniania muzyki wśród społeczeństwa poprzez koncerty	FEM – CS 4(vi), Priorytet V, Działanie FEMA.05.07 typ projektu „Rozwój infrastruktury do prowadzenia działalności kulturalnej ważnej dla edukacji i aktywności kulturalnej.”	8 075 000,00	Przyjęcie Strategii Ponadlokalnej

Lp.	Nazwa projektu/ przedsięwzięcia	Wskazanie i uzasadnienie realizacji celu w strategii rozwoju ponadlokalnego	Lider projektu partnerskiego/ beneficjent lub typ beneficjenta	Planowany zakres przedsięwzięcia – najważniejsze elementy przedsięwzięcia	Planowane źródło finansowania,	Szacunkowa wartość wkładu UE (PLN)	Podstawowe warunki realizacji
		<p>mieszkańcy więcej niż jednej gmin - mieszkańcy Partnerstwa OFMP, jak i również turyści i odwiedzający.</p> <p>Projekt jest synergicznie powiązany z pozostałymi celami</p>		<p>uczniów, nauczycieli, orkiestry dętej oraz zapraszanych artystów muzyków.</p> <p>Ponadto przedsięwzięcie wprowadzi zmiany w wymiarze środowiskowym, ponieważ przewiduje poprawę efektywności energetycznej całego budynku, co jest niezwykle istotne w dobie kryzysu energetycznego.</p> <p>Ma również wpływ na wymiar przestrzenny z uwagi na planowane zagospodarowanie terenu wokół budynku - uporządkowanie terenu zdegradowanego. Powstanie tam miejski teren otwarty. Inwestycja ma również wymiar gospodarczy, ponieważ poprzez rozwój bazy lokalowej planowany jest wzrost liczby uczących się w placówce, nauczycieli oraz pracowników, co przełoży się na zwiększenie zatrudnienia w szkole artystycznej. Celem projektu jest wzmacnianie roli kultury w rozwoju gospodarczym, włączeniu społecznym i innowacjach społecznych poprzez rozwój infrastruktury do prowadzenia</p>			

Lp.	Nazwa projektu/ przedsięwzięcia	Wskazanie i uzasadnienie realizacji celu w strategii rozwoju ponadlokalnego	Lider projektu partnerskiego/ beneficjent lub typ beneficjenta	Planowany zakres przedsięwzięcia – najważniejsze elementy przedsięwzięcia	Planowane źródło finansowania,	Szacunkowa wartość wkładu UE (PLN)	Podstawowe warunki realizacji
				działalności kulturalnej ważnej dla edukacji i aktywności kulturalnej. Inwestycja obejmuje przebudowę budynku po byłym Gimnazjum nr 2 w Gostyninie na potrzeby Miejskiej Szkoły Muzycznej I stopnia im. Romualda Twardowskiego wraz z zagospodarowaniem terenów przyległych.			
8	Nazwa projektu: Zagospodarowanie przestrzeni publicznej w Obrębie Placu Chopina oraz parku im. Tadeusza Paciorkiewicza wraz z nadaniem im funkcji społecznych - Odbudowa infrastruktury rekreacyjnej w postaci sceny/muszli koncertowej wraz z infrastrukturą towarzyszącą w Parku Paciorkiewicza w Sierpcu.	Projekt jest spójny z celem strategicznym nr 2 oraz spełnia przesłanki projektu zintegrowanego. Projekt wpisuje się w kierunki działań: 2.1.3, 2.1.4, 2.2.1, 2.2.4, Z produktów projektu korzystać będą mieszkańcy więcej niż jednej gmin - mieszkańcy Partnerstwa OFMP, jak i również turyści i odwiedzający.	Miasto Sierpc	Projekt zakłada przywrócenie do użyteczności publicznej przestrzeni rekreacyjnej i turystycznej w postaci sceny/muszli koncertowej wraz z infrastrukturą towarzyszącą i zagospodarowaniem terenu zielonego wchodzących w obszar rewitalizacji historycznej części miasta Sierpca. W ramach projektu powstanie obiekt rekreacyjny i turystycznych, w którym będą odbywały się wydarzenia kulturalne i turystyczne o zasięgu ponadregionalnym, w tym np. Sierpecki Festiwal Smaków. Obiekt będzie okazją do rozwoju artystycznego, rzemieślniczego poprzez stworzenie infrastruktury do celów realizacji wydarzeń wystawienniczych, czy też	FEM – CS 4(vi), Priorytet V, Działanie FEMA.05.07 typ projektu „Rozwój infrastruktury do prowadzenia działalności kulturalnej ważnej dla edukacji i aktywności kulturalnej.”	7 000 000,00	Przyjęcie Strategii Ponadlokalnej

Lp.	Nazwa projektu/ przedsięwzięcia	Wskazanie i uzasadnienie realizacji celu w strategii rozwoju ponadlokalnego	Lider projektu partnerskiego/ beneficjent lub typ beneficjenta	Planowany zakres przedsięwzięcia – najważniejsze elementy przedsięwzięcia	Planowane źródło finansowania,	Szacunkowa wartość wkładu UE (PLN)	Podstawowe warunki realizacji
		Projekt jest synergicznie powiązany z pozostałymi celami.		<p>organizacji imprez masowych. Projekt obejmuje odbudowę sceny/muszli koncertowej wraz z infrastrukturą towarzyszącą (np. oświetlenie, nagłośnienie, przyłącza, widownia itp.) dostępnej dla osób ze szczególnymi potrzebami, oraz rewitalizację terenu zielonego parku Paciorkiewicza.</p> <p>Dzięki uruchomieniu nowej infrastruktury poprawi się relatywnie poziom atrakcyjności turystycznej OFMP, w tym przywrócone zostaną turystom dawniej wykorzystywane do prowadzenia działań kulturalnych zasoby muszli koncertowej niegdyś ułożonej w Parku. W działaniach kulturalnych realizowanych na terenie obiektu udział będą brały osoby nie tylko z terenu jednej gminy, ale również innych gmin z OFMP, a także wielu turystów spoza ww. obszaru.</p>			
9	Nazwa projektu: Przebudowa Gminnego Ośrodka	Projekt wpisuje się w kierunki działań: 2.1.3, 2.2.1, 2.2.2, 2.2.4, Z produktów projektu	Gmina Szczawin Kościelny	W ramach zadania zostanie rozbudowany istniejący ośrodek kultury.	FEM – CS 4(vi), Priorytet V, Działanie FEMA.05.07 typ	2 975 000,00	Przyjęcie Strategii Ponadlokalnej

Lp.	Nazwa projektu/ przedsięwzięcia	Wskazanie i uzasadnienie realizacji celu w strategii rozwoju ponadlokalnego	Lider projektu partnerskiego/ beneficjent lub typ beneficjenta	Planowany zakres przedsięwzięcia – najważniejsze elementy przedsięwzięcia	Planowane źródło finansowania,	Szacunkowa wartość wkładu UE (PLN)	Podstawowe warunki realizacji
	Kultury w Szczawinie Kościelnym	korzystać będą mieszkańcy więcej niż jednej gmin - mieszkańcy Partnerstwa OFMP, oraz turyści i odwiedzający.		Dzięki zrealizowaniu inwestycji powstanie większa sala widowiskowa na której odbywają się koncerty i inne wydarzenia kulturalne, sala będzie służyć również do treningów tańca itp.	projektu „Rozwój infrastruktury do prowadzenia działalności kulturalnej ważnej dla edukacji i aktywności kulturalnej.”		
10	Nazwa projektu: Zagospodarowanie przestrzenne doliny rzeki Sierpicy z terenami przyległymi, wraz z nadaniem im funkcji społecznych	Projekt jest spójny z celem strategicznym nr 2 oraz spełnia przesłanki projektu zintegrowanego. Projekt wpisuje się w kierunki działań: 2.1.3, 2.1.4, 2.2.1, 2.2.4, Z racji na ogólnodostępny charakter z inwestycji korzystać będą mieszkańcy więcej niż jednej gmin - mieszkańcy Partnerstwa Obszaru Funkcjonalnego Miasta Płocka, jak i również turyści i odwiedzający.	Miasto Sierpc	W ramach realizacji projektu planuje się uporządkowanie zdegradowanych i zaniedbanych obszarów terenów wzdłuż cieków wodnych na terenie miasta Sierpca. Wprowadzenie nowych funkcji w tym budowę ciągu pieszo-jezdnego łączącego infrastrukturę P+R polegających na zagospodarowaniu terenu, wybudowanie nawierzchni utwardzonych, zagospodarowanie koryta rzecznoego w celu uprawiania kajakarstwa, zakup i montaż urządzeń sportowo- rekreacyjnych (m.in.: place zabaw, siłownie plenerowe, rowery wodne, piłkarzyki, stoły do gry w brydża i szachy), montaż małej architektury w postaci, ławek, koszy na śmieci, stojaków na	FEM – CS 4(vi), Priorytet V, Działanie FEMA.05.07 typ projektu „Rozwój infrastruktury do prowadzenia działalności kulturalnej ważnej dla edukacji i aktywności kulturalnej.” Inne programy dotacyjne	15 000 000,00	Przyjęcie Strategii Ponadlokalnej

Lp.	Nazwa projektu/ przedsięwzięcia	Wskazanie i uzasadnienie realizacji celu w strategii rozwoju ponadlokalnego	Lider projektu partnerskiego/ beneficjent lub typ beneficjenta	Planowany zakres przedsięwzięcia – najważniejsze elementy przedsięwzięcia	Planowane źródło finansowania,	Szacunkowa wartość wkładu UE (PLN)	Podstawowe warunki realizacji
		Projekt jest synergicznie powiązany z pozostałymi celami.		<p>rowery, oświetlenia solarnego, zagospodarowanie zieleni utworzenie ścieżek spacerowych i rowerowych oraz przestrzeni do organizacji imprez plenerowych o charakterze sportowym, kulturalnym, rekreacyjnym oraz zajęć aktywizujących dla mieszkańców wzdłuż doliny rzeki Sierpienica.</p> <p>W celu kompleksowych działań wdrożone zostaną rozwiązania z zakresu regulacji cieku wodnego (zbiorniki retencyjne oraz wykonanie spiętrzeń celem produkcji energii elektrycznej) przy zachowaniu bioróżnorodności tych terenów.</p> <p>Zakres przedsięwzięcia obejmuje zagospodarowanie przestrzeni publicznej doliny rzeki Sierpienicy wraz z terenami przyległymi położonymi w obszarze rewitalizacji.</p> <p>Zagospodarowane tereny stanowią będą przestrzeń publiczną przeznaczoną dla rozwoju funkcji społecznych, kulturalnych i turystycznych integrujących i</p>			

Lp.	Nazwa projektu/ przedsięwzięcia	Wskazanie i uzasadnienie realizacji celu w strategii rozwoju ponadlokalnego	Lider projektu partnerskiego/ beneficjent lub typ beneficjenta	Planowany zakres przedsięwzięcia – najważniejsze elementy przedsięwzięcia	Planowane źródło finansowania,	Szacunkowa wartość wkładu UE (PLN)	Podstawowe warunki realizacji
				<p>aktywizujących społecznie mieszkańców obszaru funkcjonalnego miasta Płocka, jak i innych turystów przybywających do miasta Sierpca.</p> <p>Działania inwestycyjne umożliwią stworzenie ogólnodostępnej przestrzeni przeznaczonej funkcjonalnie dla aktywnego spędzania wolnego czasu.</p> <p>Dzięki budowie infrastruktury poprawi się relatywnie poziom atrakcyjności turystycznej OFMP, w tym przywrócone zostaną turystom dawniej wykorzystywane zasoby naturalne rzeki Sierpienicy. Przywrócenie rzeki do użytku publicznego stworzy przestrzeń do rozwoju społecznego, turystycznego i rekreacyjnego całego OFMP. Stworzenie szlaków kajakowych pozwoli skomunikować miasto z ciekami wodnymi (Skrwa) płynącymi przez OFMP.</p>			
11	Nazwa przedsięwzięcia: Rewaloryzacja zabytkowego budynku przy ul.	Przedsięwzięcie wpisuje się w kierunki działań: 2.2.1	Muzeum Mazowieckie w Płocku	Roboty budowlane związane z rewaloryzacją i modernizacją istniejącego budynku zabytkowych jatek wraz z nadaniem mu nowych funkcji kulturalnych i edukacyjnych	FEMA.05.07 typ: Rozwój infrastruktury do prowadzenia	30 000 000,00	Przyjęcie Strategii Ponadlokalnej

Lp.	Nazwa projektu/ przedsięwzięcia	Wskazanie i uzasadnienie realizacji celu w strategii rozwoju ponadlokalnego	Lider projektu partnerskiego/ beneficjent lub typ beneficjenta	Planowany zakres przedsięwzięcia – najważniejsze elementy przedsięwzięcia	Planowane źródło finansowania,	Szacunkowa wartość wkładu UE (PLN)	Podstawowe warunki realizacji
	Floriańskiej w Gostyninie dla potrzeb utworzenia Muzeum Ziemi Gostynińskiej	oraz 2.2.3. Jest spójne z celem strategicznym nr 2. Spełnia przesłanki przedsięwzięcia zintegrowanego z oferty kulturalnej będą mogli korzystać mieszkańcy Partnerstwa OFMP jak również turyści i odwiedzający.		oraz z utworzeniem dodatkowej powierzchni wystawienniczej, pełniącej funkcję edukacyjną i konferencyjną oraz szeroko pojętej działalności animacyjnej, upowszechnieniowej, koncertowej itp. na rzecz mieszkańców Gostynina i okolic oraz turystów. Zakres projektu obejmie także wyposażenie niezbędne do prowadzenia działalności kulturalnej wraz z wykorzystaniem rozwiązań IT do prezentacji nowej oferty i zgromadzonych eksponatów. Utworzone Muzeum Ziemi Gostynińskiej na rzecz społeczności lokalnej Gostynina i okolic będzie filią Muzeum Mazowieckiego w Płocku. Motywem przewodnim nowej oferty kulturalnej będzie ochrona dziedzictwa kulturowego wieloetnicznego (społeczności polskiej, żydowskiej, niemieckiej i rosyjskiej z własnym językiem, wyznaniem i kulturą, w poszanowaniu i tolerancji dla różnic)	działalności kulturalnej ważnej dla edukacji i aktywności kulturalnej.		

Lp.	Nazwa projektu/ przedsięwzięcia	Wskazanie i uzasadnienie realizacji celu w strategii rozwoju ponadlokalnego	Lider projektu partnerskiego/ beneficjent lub typ beneficjenta	Planowany zakres przedsięwzięcia – najważniejsze elementy przedsięwzięcia	Planowane źródło finansowania,	Szacunkowa wartość wkładu UE (PLN)	Podstawowe warunki realizacji
				Zakres projektu przewiduje rozwiązania zapewniające dostępność dla osób ze szczególnymi potrzebami oraz założenia wynikające z Europejskiego Zielonego Ładu. Muzeum Mazowieckie posiada pozwolenie konserwatorskie. Trwają prace projektowe. Uzyskanie pozwolenia na budowę jest planowane w I kwartale 2024 r.			
12	Nazwa przedsięwzięcia: Rozbudowa Skansenu Osadnictwa Nadwiślańskiego w Wiączemnie Polskim poprzez rewaloryzację zabytkowych budynków w Nowym Wymyśle.	Przedsięwzięcie wpisuje się w kierunki działań: 2.2.1 oraz 2.2.3. Jest spójne z celem strategicznym nr 2. Spełnia przesłanki przedsięwzięcia zintegrowanego z oferty kulturalnej będą mogli korzystać mieszkańcy Partnerstwa OFMP jak również turyści i odwiedzający.	Muzeum Mazowieckie w Płocku	Roboty budowlane związane z rewaloryzacją i modernizacją zabytkowych budynków w Nowym Wymyśle. Budynek zboru został wybudowany w 1864 r. W czasie I wojny światowej budynek został zniszczony, częściowo rozebrany przez niemieckie wojska. Dzięki pomocy materialnej menonitów z USA w 1924 r. kościół odremontowano. Po II wojnie światowej pełnił różne funkcje, w latach 60 tych Klubu Ruchu z salą kinową, na początku lat 90 tych Magazynu Herbapolu. Po przeprowadzeniu prac konserwatorskich i remontowych dawna świątynia Mennonitów zostanie częścią skansenu.	FEMA.05.07 typ: Rozwój infrastruktury do prowadzenia działalności kulturalnej ważnej dla edukacji i aktywności kulturalnej.	9 000 000,00	Przyjęcie Strategii Ponadlokalnej

Lp.	Nazwa projektu/ przedsięwzięcia	Wskazanie i uzasadnienie realizacji celu w strategii rozwoju ponadlokalnego	Lider projektu partnerskiego/ beneficjent lub typ beneficjenta	Planowany zakres przedsięwzięcia – najważniejsze elementy przedsięwzięcia	Planowane źródło finansowania,	Szacunkowa wartość wkładu UE (PLN)	Podstawowe warunki realizacji
				<p>Zbór menonicki będzie elementem projektu powstania Szlaku Osadnictwa Olenderskiego, skupiającego najważniejsze i najpiękniejsze pamiątki po tym niezwykłym zjawisku w Dolinie Środkowej Wisły.</p> <p>Realizacja projektu pozwoli Muzeum zachować, udostępniać, ale też popularyzować kulturę olenderską i mennonicką Doliny Łowicko Dobrzykowskiej.</p> <p>Zwiedzający będą mogli przemierzać nowo powstający szlak na rowerach, zaopatrzeni w mapy i odpowiednie oznaczenia w systemie GPS, wyruszać będą w podróż do dawnego świata Olendrów. Odrestaurowany budynek będzie miejscem ekspozycji stałych, czasowych oraz szeroko pojętej działalności animacyjnej, edukacyjnej, upowszechnieniowej, koncertowej itp. na rzecz okolicznych mieszkańców oraz turystów.</p> <p>Zakres projektu obejmie także wyposażenie niezbędne do prowadzenia działalności</p>			

Lp.	Nazwa projektu/ przedsięwzięcia	Wskazanie i uzasadnienie realizacji celu w strategii rozwoju ponadlokalnego	Lider projektu partnerskiego/ beneficjent lub typ beneficjenta	Planowany zakres przedsięwzięcia – najważniejsze elementy przedsięwzięcia	Planowane źródło finansowania,	Szacunkowa wartość wkładu UE (PLN)	Podstawowe warunki realizacji
				kulturalnej wraz z wykorzystaniem m najnowszymi rozwiązań teleinformatycznych i cyfrowych. Zakres projektu przewiduje rozwiązania zapewniające dostępność dla osób ze szczególnymi potrzebami oraz założenia wynikające z Europejskiego Zielonego Ładu. Trwają prace projektowe uzyskanie pozwolenia na budowę jest planowane w IV kwartale 2023r.			
13	Nazwa przedsięwzięcia: Rozwój oferty kulturalnej Muzeum Mazowieckiego w Płocku poprzez rewaloryzację i rozbudowę zabytkowego młyna w Baboszewie.	Przedsięwzięcie wpisuje się w kierunki działań: 2.2.1 oraz 2.2.3. Jest spójne z celem strategicznym nr 2. Spełni a przesłanki przedsięwzięcia zintegrowanego z oferty kulturalnej będą mogli korzystać mieszkańcy Partnerstwa OFMP jak również turyści i odwiedzający.	Muzeum Mazowieckie w Płocku	Roboty budowlane związane z rewaloryzacją i rozbudową zabytkowego młyna mechanicznego w Baboszewie. Realizacja projektu pozwoli na utworzenie filii Muzeum Mazowieckiego jako jedynej w powiecie płockim miejsca gromadzenia, przechowywania, a także zabezpieczania i konserwacji zabytków i zbiorów w zakresie historii Baboszewa, miejscowości z terenu gminy i powiatu płockiego w szczególności światowej sławy neofacińskiego poety Ks. Macieja Kazimierza Sarbiewskiego Horacego. Zakłada się odtworzenie funkcji	FEMA.05.07 typ: Rozwój infrastruktury do prowadzenia działalności kulturalnej ważnej dla edukacji i aktywności kulturalnej.	25 000 000,00	Przyjęcie Strategii Ponadlokalnej

Lp.	Nazwa projektu/ przedsięwzięcia	Wskazanie i uzasadnienie realizacji celu w strategii rozwoju ponadlokalnego	Lider projektu partnerskiego/ beneficjent lub typ beneficjenta	Planowany zakres przedsięwzięcia – najważniejsze elementy przedsięwzięcia	Planowane źródło finansowania,	Szacunkowa wartość wkładu UE (PLN)	Podstawowe warunki realizacji
				młyna, ponadto założenia projektu przewidują przestrzenie wystawiennicze i edukacyjne. Zakres projektu obejmie także wyposażenie niezbędne do prowadzenia działalności kulturalnej wraz z wykorzystaniem najnowszych rozwiązań teleinformatycznych i cyfrowych. Zakres projektu przewiduje rozwiązania zapewniające dostępność dla osób ze szczególnymi potrzebami oraz założenia wynikające z Europejskiego Zielonego Ładu. Trwają prace koncepcyjne i projektowe.			
14	Nazwa przedsięwzięcia: Rozwój oferty kulturalnej Muzeum Mazowieckiego poprzez remont i rozbudowę starego młyna na osiedlu Radziwie w Płocku	Przedsięwzięcie wpisuje się w kierunki działań: 2.2.1 oraz 2.2.3. Jest spójne z celem strategicznym nr 2. Spełni a przesłanki przedsięwzięcia zintegrowanego z oferty kulturalnej będą mogli korzystać mieszkańcy	Muzeum Mazowieckie w Płocku	Roboty budowlane związane z rewaloryzacją i rozbudową zabytkowego młyna mechanicznego zlokalizowanego na osiedlu Radziwie w Płocku. Budynek przy ul. Kolejowej 32 na osiedlu Radziwie wzniesiono w latach 20. XX wieku, a rozbudowano w 1937 roku o część magazynową według projektu inżyniera Romualda Chmielewskiego. Dawny młyn	FEMA.05.07 typ: Rozwój infrastruktury do prowadzenia działalności kulturalnej ważnej dla edukacji i aktywności kulturalnej. Szacunkowa wartość wkładu UE (PLN): 25	25 000 000,00	Przyjęcie Strategii Ponadlokalnej

Lp.	Nazwa projektu/ przedsięwzięcia	Wskazanie i uzasadnienie realizacji celu w strategii rozwoju ponadlokalnego	Lider projektu partnerskiego/ beneficjent lub typ beneficjenta	Planowany zakres przedsięwzięcia – najważniejsze elementy przedsięwzięcia	Planowane źródło finansowania,	Szacunkowa wartość wkładu UE (PLN)	Podstawowe warunki realizacji
		Partnerstwa OFMP jak również turyści i odwiedzający.		<p>motorowo-elektryczny stanowi typowy obiekt przemysłowy z lat międzywojennych XX wieku. Młyn od kilkudziesięciu lat nie działa a budynek jest bardzo zniszczony, ale za to z zachowaną w dobrym stanie infrastrukturą do produkcji mąki. Posiada jedyne w Płocku kompletne wyposażenie linii technologicznej. Przestrzeń w 70 proc. zajmują przedwojenne urządzenia. Dzięki temu jest obiektem wyjątkowo cennym. Odrestaurowanie i zachowanie historycznej funkcji pozwolą odbiorcy prześledzić proces mielenia zboża jaki był przed ponad 100 laty. W młynie powstanie również ekspozycja prezentująca historię i kulturę lewobrzeżnej części Płocka oraz tej części regionu.</p> <p>Przewiduje się, że w wyniku realizacji przedsięwzięcia powstanie przestrzeń do działań edukacyjnych integrujących wszystkie grupy pokoleniowe. Oferta będzie prezentowana w formie ekspozycji stałych, czasowych oraz szeroko pojętej działalności animacyjnej,</p>			

Lp.	Nazwa projektu/ przedsięwzięcia	Wskazanie i uzasadnienie realizacji celu w strategii rozwoju ponadlokalnego	Lider projektu partnerskiego/ beneficjent lub typ beneficjenta	Planowany zakres przedsięwzięcia – najważniejsze elementy przedsięwzięcia	Planowane źródło finansowania,	Szacunkowa wartość wkładu UE (PLN)	Podstawowe warunki realizacji
				<p>edukacyjnej na rzecz mieszkańców osiedla, całego Płocka, okolic oraz turystów. Zakres obejmuje także zagospodarowanie terenu wokół obiektu.</p> <p>Ponadto zakres projektu obejmie wyposażenie niezbędne do prowadzenia działalności kulturalnej wraz z wykorzystaniem najnowszych rozwiązań teleinformatycznych i cyfrowych. Zakres projektu przewiduje rozwiązania zapewniające dostępność dla osób ze szczególnymi potrzebami oraz założenia wynikające z Europejskiego Zielonego Ładu. Trwają prace koncepcyjne i projektowe.</p>			
15	Nazwa przedsięwzięcia: Rewaloryzacja i rozbudowa budynku przy ul. Kolegialnej 4 w Płocku w celu udostępnienia nowej oferty kulturalnej Muzeum Mazowieckiego.	Przedsięwzięcie wpisuje się w kierunki działań: 2.2.1 oraz 2.2.3. Jest spójne z celem strategicznym nr 2. Spełni a przesłanki przedsięwzięcia zintegrowanego z	Muzeum Mazowieckie w Płocku	Roboty budowlane związane z rewaloryzacją i rozbudową budynku przy ulicy Kolegialnej 4 w Płocku w celu udostępnienia kolekcji „Design lat 60 70 ...” Muzeum Mazowieckie intensywnie tworzy kolekcję Design lat 60 70. Oferta będzie prezentowana w formie ekspozycji stałych, czasowych oraz szeroko pojętej działalności animacyjnej,	FEMA.05.07 typ: Rozwój infrastruktury do prowadzenia działalności kulturalnej ważnej dla edukacji i aktywności kulturalnej.	60 000 000,00	Przyjęcie Strategii Ponadlokalnej

Lp.	Nazwa projektu/ przedsięwzięcia	Wskazanie i uzasadnienie realizacji celu w strategii rozwoju ponadlokalnego	Lider projektu partnerskiego/ beneficjent lub typ beneficjenta	Planowany zakres przedsięwzięcia – najważniejsze elementy przedsięwzięcia	Planowane źródło finansowania,	Szacunkowa wartość wkładu UE (PLN)	Podstawowe warunki realizacji
		oferty kulturalnej będą mogli korzystać mieszkańcy Partnerstwa OFMP jak również turyści i odwiedzający.		edukacyjnej, szkoleniowej, konferencyjnej na rzecz mieszkańców Płocka, OFMP, województwa mazowieckiego i turystów. Ponadto zakres projektu obejmie wyposażenie niezbędne do prowadzenia działalności kulturalnej wraz z wykorzystaniem najnowszych rozwiązań teleinformatycznych i cyfrowych. Zakres projektu przewiduje rozwiązania zapewniające dostępność dla osób ze szczególnymi potrzebami oraz założenia wynikające z Europejskiego Zielonego Ładu. Trwają prace koncepcyjne i projektowe.			
16	Nazwa przedsięwzięcia: Remont i rozbudowa Muzeum Wisły Środkowej i Ziemi Wyszogrodzkiej.	Przedsięwzięcie wpisuje się w kierunki działań: 2.2.1 oraz 2.2.3. Jest spójne z celem strategicznym nr 2. Spełni a przesłanki przedsięwzięcia zintegrowanego z	Muzeum Mazowieckie w Płocku	Roboty budowlane związane z remontem i rozbudową Muzeum Wisły Środkowej i Ziemi Wyszogrodzkiej w celu poszerzenia oferty o ekspozycje prezentujące dzieje regionu oraz wpływ rzeki Wisły na ten region i jego mieszkańców. Obiekt zlokalizowany jest w zabytkowej części Gminy i Miasta Wyszogród.	FEMA.05.07 typ: Rozwój infrastruktury do prowadzenia działalności kulturalnej w ażnej dla edukacji i aktywności kulturalnej.	25 000 000,00	Przyjęcie Strategii Ponadlokalnej

Lp.	Nazwa projektu/ przedsięwzięcia	Wskazanie i uzasadnienie realizacji celu w strategii rozwoju ponadlokalnego	Lider projektu partnerskiego/ beneficjent lub typ beneficjenta	Planowany zakres przedsięwzięcia – najważniejsze elementy przedsięwzięcia	Planowane źródło finansowania,	Szacunkowa wartość wkładu UE (PLN)	Podstawowe warunki realizacji
		oferty kulturalnej będą mogli korzystać mieszkańcy Partnerstwa OFMP jak również turyści i odwiedzający.		<p>Oferta będzie prezentowana w formie ekspozycji stałych, czasowych oraz szeroko pojętej działalności animacyjnej, edukacyjnej, szkoleniowej, prelekcyjnej na rzecz mieszkańców OFMP i turystów.</p> <p>Ponadto zakres projektu obejmie wyposażenie niezbędne do prowadzenia działalności kulturalnej wraz z wykorzystaniem najnowszych rozwiązań teleinformatycznych i cyfrowych.</p> <p>Zakres projektu przewiduje rozwiązania zapewniające dostępność dla osób ze szczególnymi potrzebami oraz założenia wynikające z Europejskiego Zielonego Ładu.</p> <p>Trwają prace koncepcyjne i projektowe.</p>			

5.3. Lista przedsięwzięć

Lista przedsięwzięć, realizujących cele strategii rozwoju ponadlokalnego Partnerstwa „Obszar Funkcjonalny Miasta Płocka”, została przedstawiona w tabeli 10. Jej wzór został skonsultowany w toku prac nad strategią z przedstawicielami Instytucji Zarządzającej tj. Samorządem Województwa Mazowieckiego.

Należy w tym miejscu podkreślić fakt, że wszystkie przedsięwzięcia są zintegrowane na poziomie celów strategicznych, które stanowią podstawę stworzonej listy przedsięwzięć.

Tabela 10 Lista przedsięwzięć

L.p.	Nazwa przedsięwzięcia	Wskazanie i uzasadnienie realizacji celu strategii IIT/strategii rozwoju ponadlokalnego przez przedsięwzięcie, ze wskazaniem podejścia zintegrowanego	Typ beneficjenta (np. jst, mśp)	Planowany zakres przedsięwzięcia – najważniejsze elementy przedsięwzięcia	Planowane źródło finansowania, ze wskazaniem programu i konkretnego CS/Priorytet i działanie	Szacunkowa wartość wkładu UE (PLN)	Podstawowe warunki realizacji
Cel 1 - Wzmocnienie kapitału ludzkiego i społecznego							
1	Wsparcie opieki zastępczej	<p>Przedsięwzięcie jest spójne z celem strategicznym nr 1 oraz spełnia przesłanki projektu zintegrowanego.</p> <p>Przedsięwzięcie wpisuje się w kierunki działań: 1.1.1</p> <p>Z produktów realizowanych projektów w ramach przedsięwzięcia korzystać będą mieszkańcy więcej niż jednej gmin -</p>	Przewidywane typy beneficjenta: jednostki samorządu terytorialnego i jednostki organizacyjne tych JST, organizacje pozarządowe, przedsiębiorcy	Wsparciem objęte będą projekty, w ramach których realizowane będą kampanie społeczne oraz działania wspierające na rzecz sprawowania i promocji pieczy zastępczej.	FEMA.08.06 Usługi społeczne na rzecz rodzin Inne programy dotacyjne	5 925 000,00	Przyjęcie Strategii Ponadlokalnej

		<p>mieszkańcy Partnerstwa OFMP i projekt będzie realizowany w partnerstwie przez co najmniej 2 jst.</p> <p>Przedsięwzięcie jest powiązane z pozostałymi celami.</p>					
2	Tworzenie sieci centrów aktywności społecznej	<p>Przedsięwzięcie jest spójne z celem strategicznym nr 1 oraz spełnia przesłanki projektu zintegrowanego.</p> <p>Przedsięwzięcie wpisuje się w kierunki działań: 1.1.2 1.2.9.</p> <p>Z produktów realizowanych projektów w ramach przedsięwzięcia korzystać będą mieszkańcy więcej niż jednej gmin - mieszkańcy Partnerstwa OFMP, jak i również turyści i odwiedzający lub/i projekt będzie realizowany w partnerstwie przez co najmniej 2 jst.</p>	Przewidywane typy beneficjenta: jednostki samorządu terytorialnego i jednostki organizacyjne tych JST, organizacje pozarządowe, przedsiębiorcy	<p>Wspieraniem objęte będą projekty, w ramach których realizowane będą działania prowadzące do zwiększenia aktywności społecznej poprzez budowanie kapitału ludzkiego i społecznego, w szczególności poprzez:</p> <ul style="list-style-type: none"> • budowę, rozbudowę, modernizację i wyposażenie obiektów aktywności społecznej takich jak: świetlice wiejskie, inkubatory społeczne i inne • aktywizację społeczną i zawodową osób starszych • aktywizację społeczną i zawodową osób z niepełnosprawnościami, w tym kursy zawodowe 	<p>FEMA.05.07. Kultura i turystyka</p> <p>FEMA.05.05. Infrastruktura społeczna</p> <p>FEMA.06.01. Aktywizacja zawodowa osób bezrobotnych</p> <p>FERS.04.08. Włączenie społeczne</p> <p>FERS.05.01. Innowacje społeczne</p> <p>Inne programy dotacyjne</p>	31 810 000,00	Przyjęcie Strategii Ponadlokalnej

		Przedsięwzięcie jest powiązane z pozostałymi celami.					
3	Podnoszenie poziomu infrastruktury ochrony zdrowia, dostępności i jakości usług medycznych i profilaktycznych	<p>Przedsięwzięcie jest spójne z celem strategicznym nr 1 oraz spełnia przesłanki projektu zintegrowanego.</p> <p>Przedsięwzięcie wpisuje się w kierunki działań: 1.2.1, 1.2.2, 1.2.4, 1.2.5.</p> <p>Z produktów realizowanych projektów w ramach przedsięwzięcia korzystać będą mieszkańcy więcej niż jednej gmin - mieszkańcy Partnerstwa OFMP, jak i również turyści i odwiedzający lub/i projekt będzie realizowany w partnerstwie przez co najmniej 2 jst.</p> <p>Przedsięwzięcie jest powiązane z pozostałymi celami.</p>	Przewidywane typy beneficjenta: jednostki samorządu terytorialnego i jednostki organizacyjne tych JST, organizacje pozarządowe, przedsiębiorcy	Wsparciem objęte będą projekty, w ramach których realizowane będą działania prowadzące do podniesienia poziomu infrastruktury ochrony zdrowia, dostępności i jakości usług medycznych i profilaktycznych w tym m.in.: inwestycje na terenie szpitali ich wyposażenie, wyposażenie podmiotów opieki zdrowotnej w niezbędny sprzęt i wyposażenie, tworzenie i wyposażenie gabinetów fizjoterapii, budowa tężni solankowych, wsparcie rozwoju działań profilaktycznych i interwencji kryzysowej.	<p>FERS.04.11 Rozwój systemu obsługi cudzoziemców przez publiczne służby zatrudnienia</p> <p>FEMA.05.06. Ochrona zdrowia</p> <p>FEMA.08.05 Usługi społeczne i zdrowotne</p> <p>Inne programy dotacyjne</p>	120 105 000,00	Przyjęcie Strategii Ponadlokalnej

4	Zwiększenie dostępności i podnoszenie jakości edukacji przedszkolnej	<p>Przedsięwzięcie jest spójne z celem strategicznym nr 1 oraz spełnia przesłanki projektu zintegrowanego.</p> <p>Przedsięwzięcie wpisuje się w kierunki działań: 1.2.6.</p> <p>Z produktów realizowanych projektów w ramach przedsięwzięcia korzystać będą mieszkańcy więcej niż jednej gmin - mieszkańcy Partnerstwa OFMP i odwiedzający lub/i projekt będzie realizowany w partnerstwie przez co najmniej 2 jst.</p> <p>Przedsięwzięcie jest powiązane z pozostałymi celami.</p>	Przewidywane typy beneficjenta: jednostki samorządu terytorialnego i jednostki organizacyjne tych JST, placówki systemu oświaty oraz ich organy prowadzące	<p>Wsparciem objęte będą projekty, w ramach których realizowane będą działania inwestycyjne związane z budową/rozbudową/modernizacją obiektów przedszkola wraz z niezbędną infrastrukturą techniczną i towarzyszącą oraz z zagospodarowaniem przyległego terenu obejmującym: budowę dojść i dojazdów do budynków, urządzenie zieleni, niezbędną infrastrukturę - przyłącze instalacyjne, sieci zewnętrzne i wewnętrzne</p> <p>3. i/lub</p> <p>działania mające na celu wzrost dostępności do wysokiej jakości oferty przedszkolnej dostosowanej do potrzeb dzieci w tym z niepełnosprawnościami/ deficytami obejmujące np. dostosowanie istniejących miejsc wychowania przedszkolnego do potrzeb dzieci, wyrównywanie szans edukacyjnych, wzrost kompetencji zawodowych nauczycieli i kadry niepedagogicznej.</p>	FEMA.07.01 Edukacja przedszkolna. Inne programy dotacyjne	52 715 450,00	Przyjęcie Strategii Ponadlokalnej
---	--	---	--	---	--	---------------	-----------------------------------

5	Włączenie społeczne grup marginalizowanych oraz rozwój usług społecznych	<p>Przedsięwzięcie jest spójne z celem strategicznym nr 1 oraz spełnia przesłanki projektu zintegrowanego.</p> <p>Przedsięwzięcie wpisuje się w kierunki działań: 1.2.8, 1.2.10, 1.2.11.</p> <p>Z produktów realizowanych projektów w ramach przedsięwzięcia korzystać będą mieszkańcy więcej niż jednej gmin - mieszkańcy Partnerstwa OFMP lub/i projekt będzie realizowany w partnerstwie przez co najmniej 2 jst.</p> <p>Przedsięwzięcie jest powiązane z pozostałymi celami.</p>	Przewidywane typy beneficjenta: jednostki samorządu terytorialnego i jednostki organizacyjne tych JST, organizacje pozarządowe, przedsiębiorcy	Wsparciem objęte będą projekty, w ramach których realizowane będą działania związane ze zwiększeniem dostępności świadczonych usług społecznych dla osób w trudnej sytuacji społeczno-ekonomicznej, m.in. poprzez utworzenie sieci ośrodków wsparcia dla dzieci i młodzieży, adaptację i przebudowę obiektów na potrzeby prowadzenia działalności z zakresy pomocy społecznej.	<p>FEMA.06.01 Aktywizacja zawodowa osób bezrobotnych</p> <p>Program Ministra Rodziny i Polityki Społecznej „Centra opiekuńczo-mieszkalne”</p> <p>FEMA.08.05 Usługi społeczne i zdrowotne</p> <p>FEMA.08.06 Usługi społeczne na rzecz rodzin</p> <p>Rządowy Fundusz Inwestycji Lokalnych</p>	27 937 500,00	Przyjęcie Strategii Ponadlokalnej
6	Modernizacja infrastruktury dydaktycznej na terenie OFMP	Przedsięwzięcie jest spójne z celem strategicznym nr 1 oraz spełnia przesłanki projektu zintegrowanego.	Przewidywane typy beneficjenta: jednostki samorządu terytorialnego i	Wsparciem objęte będą projekty, w ramach których realizowane będą działania związane z przebudową, rozbudową, nadbudową lub	<p>FEMA.05.03. Infrastruktura w edukacji zawodowej</p> <p>FEMA.07.02 Wzmocnienie kompetencji uczniów</p>	20 756 250,00	Przyjęcie Strategii Ponadlokalnej

		<p>Przedsięwzięcie wpisuje się w kierunki działań: 1.3.6.</p> <p>Z produktów realizowanych projektów w ramach przedsięwzięcia korzystać będą mieszkańcy więcej niż jednej gmin - mieszkańcy Partnerstwa OFMP lub/i projekt będzie realizowany w partnerstwie przez co najmniej 2 jst.</p> <p>Przedsięwzięcie jest powiązane z pozostałymi celami.</p>	<p>jednostki organizacyjne tych JST, szkoły i inne placówki systemu oświaty oraz ich organy prowadzące</p>	<p>adaptacją istniejącej infrastruktury dydaktycznej,</p>	<p>FEMA.05.01. Dostępność szkół ze specjalnymi potrzebami</p> <p>Inne źródła finansowania</p>		
7	<p>Podniesienie atrakcyjności oferty szkolnictwa na terenie OFMP</p>	<p>Przedsięwzięcie jest spójne z celem strategicznym nr 1 oraz spełnia przesłanki projektu zintegrowanego.</p> <p>Przedsięwzięcie wpisuje się w kierunki działań: 1.3.2, 1.3.3.</p> <p>Z produktów realizowanych projektów w ramach przedsięwzięcia</p>	<p>Przewidywane typy beneficjenta: jednostki samorządu terytorialnego i jednostki organizacyjne tych JST, szkoły i inne placówki systemu oświaty</p>	<p>Wsparciem objęte będą projekty, w ramach których realizowane będą działania związane z realizacją programów rozwojowych dla uczniów i nauczycieli z zakresu rozwijania kompetencji, w tym: szkolenia, zajęcia dodatkowe, warsztaty, zakup niezbędnych materiałów i narzędzi oraz inne.</p>	<p>FEMA.05.03. Infrastruktura w edukacji zawodowej</p> <p>FEMA.07.02 Wzmocnienie kompetencji uczniów</p> <p>FEMA.05.01. Dostępność szkół ze specjalnymi potrzebami</p> <p>Inne źródła finansowania</p>	10 115 000,00	<p>Przyjęcie Strategii Ponadlokalnej</p>

		<p>korzystać będą mieszkańcy więcej niż jednej gmin - mieszkańcy Partnerstwa OFMP lub/i projekt będzie realizowany w partnerstwie przez co najmniej 2 jst.</p> <p>Przedsięwzięcie jest powiązane z pozostałymi celami.</p>	<p>oraz ich organy prowadzące</p>				
8	Rozwój oferty edukacyjnej dla osób dorosłych	<p>Przedsięwzięcie jest spójne z celem strategicznym nr 1 oraz spełnia przesłanki projektu zintegrowanego.</p> <p>Przedsięwzięcie wpisuje się w kierunki działań: , 1.3.7, 3.2.3..</p> <p>Z produktów realizowanych projektów w ramach przedsięwzięcia korzystać będą mieszkańcy więcej niż jednej gmin - mieszkańcy Partnerstwa OFMP, jak i również turyści i odwiedzający lub/i projekt będzie realizowany w partnerstwie przez co najmniej 2 jst.</p>	<p>Przewidywane typy beneficjenta: jednostki samorządu terytorialnego i jednostki organizacyjne tych JST, szkoły i inne placówki systemu oświaty oraz ich organy prowadzące</p>	<p>Wsparciem objęte będą projekty, w ramach których realizowane będą działania związane z rozwojem punktów kształcenie osób dorosłych.</p>	<p>FEMA.07.04 Edukacja osób dorosłych</p> <p>FEMA.07.05 Edukacja osób dorosłych poza PSF</p> <p>Inne źródła finansowania</p>	6 800 000,00	Przyjęcie Strategii Ponadlokalnej

		Przedsięwzięcie jest powiązane z pozostałymi celami.					
9	Budowa i przebudowa obiektów sportowych	<p>Przedsięwzięcie jest spójne z celem strategicznym nr 1 oraz spełnia przesłanki projektu zintegrowanego.</p> <p>Przedsięwzięcie wpisuje się w kierunki działań: 1.3.7</p> <p>Z produktów realizowanych projektów w ramach przedsięwzięcia korzystać będą mieszkańcy więcej niż jednej gmin - mieszkańcy Partnerstwa OFMP, jak i również turyści i odwiedzający lub/i projekt będzie realizowany w partnerstwie przez co najmniej 2 jst.</p> <p>Przedsięwzięcie jest powiązane z pozostałymi celami.</p>	Przewidywane typy beneficjenta: jednostki samorządu terytorialnego i jednostki organizacyjne tych JST, szkoły i inne placówki systemu oświaty oraz ich organy prowadzące	Wsparciem objęte będą projekty, w ramach których realizowane będą kompleksowe działania inwestycyjne przyczyniające się do polepszenia stanu obiektów sportowych na terenie obszaru partnerstwa.	<p>Fundusz Rozwoju Kultury Fizycznej „Olimpia”</p> <p>FEMA.05.01 Dostępność szkół dla osób ze specjalnymi potrzebami</p> <p>Konkurs MEiN: Inwestycje w oświacie</p> <p>Inne źródła finansowania</p>	22 400 000,00	Przyjęcie Strategii Ponadlokalnej

10	Rozbudowy i przebudowy szkół oraz rozwój infrastruktury	<p>Przedsięwzięcie jest spójne z celem strategicznym nr 1 oraz spełnia przesłanki projektu zintegrowanego.</p> <p>Przedsięwzięcie wpisuje się w kierunki działań: 1.3.3, 1.3.6., 3.2.3.</p> <p>Z produktów realizowanych projektów w ramach przedsięwzięcia korzystać będą mieszkańcy więcej niż jednej gmin - mieszkańcy Partnerstwa OFMP, jak i również turyści i odwiedzający lub/i projekt będzie realizowany w partnerstwie przez co najmniej 2 jst.</p> <p>Przedsięwzięcie jest powiązane z pozostałymi celami.</p>	Przewidywane typy beneficjenta: jednostki samorządu terytorialnego i jednostki organizacyjne tych JST, szkoły i inne placówki systemu oświaty oraz ich organy prowadzące	Wsparciem objęte będą projekty, w ramach których realizowane będą kompleksowe działania inwestycyjne przyczyniające się do polepszenia stanu obiektów oświatowych, działania związane z modernizacją/przebudową bloków żywieniowych	<p>Konkurs MEN: Inwestycje w oświacie</p> <p>FERC.01.01. Zwiększenie dostępu do ultraszybkiego internetu szerokopasmowego</p> <p>FEMA.05.01 Dostępność szkół dla osób ze specjalnymi potrzebami</p> <p>Inne źródła finansowania</p>	26 878 652,00	Przyjęcie Strategii Ponadlokalnej
11	Silne kadry i silne samorządy OFMP	Przedsięwzięcie jest spójne z celem strategicznym nr 1 oraz spełnia przesłanki projektu zintegrowanego.	Przewidywane typy beneficjenta: jednostki	Szkolenia i doradztwo dla kadr partnerskich JST w zakresie zarządzania realizacją strategii ponadlokalnej oraz przygotowania i	<p>FEMA.06.05 Wsparcie dla pracodawców i pracowników</p> <p>FEMA.07.04 Edukacja osób dorosłych</p>	24 340 000,00	Przyjęcie Strategii Ponadlokalnej

		<p>Przedsięwzięcie wpisuje się w kierunki działań: 1.4.1, 1.4.2, 3.1.7</p> <p>Z produktów realizowanych projektów w ramach przedsięwzięcia korzystać będą mieszkańcy więcej niż jednej gmin - mieszkańcy Partnerstwa OFMP, jak i również turyści i odwiedzający lub/i projekt będzie realizowany w partnerstwie przez co najmniej 2 jst.</p> <p>Przedsięwzięcie jest powiązane z pozostałymi celami.</p>	<p>samorządu terytorialnego i jednostki organizacyjne tych JST, podmioty ekonomii społecznej</p>	<p>realizacji projektów oraz rozwój e-usług.</p>	<p>Inne programy dotacyjne</p>		
12	<p>Nazwa przedsięwzięcia: Kompleksowe programy rozwojowe szkolnictwa wyższego</p>	<p>Przedsięwzięcie jest spójne z celem strategicznym nr 1 oraz spełnia przesłanki projektu zintegrowanego. Przedsięwzięcie wpisuje się w kierunek działań 1.3.1. Z produktów realizowanych projektów w ramach przedsięwzięcia</p>	<p>Akademia Mazowiecka w Płocku</p>	<p>Wsparciem objęte będą projekty, w ramach których realizowane będą następujące typy operacji:</p> <p>1. Dostosowanie oferty uczelni do potrzeb rozwoju gospodarki oraz zielonej i cyfrowej transformacji.</p>	<p>Działanie FERS.03.01 Dostępność szkolnictwa wyższego</p>	<p>14 000 000,00</p>	<p>Przyjęcie Strategii Ponadlokalnej</p>

		<p>korzystać będą mieszkańcy więcej niż jednej gmin - mieszkańcy Partnerstwa OFMP. Przedsięwzięcie jest powiązane z pozostałymi celami.</p>		<p>Działania obejmą m.in:</p> <ul style="list-style-type: none"> - tworzenie nowych/modyfikację istniejących programów kształcenia, we współpracy z otoczeniem społeczno-gospodarczym, przy uwzględnieniu wyzwań rozwojowych oraz potrzeb regionalnych rynków pracy. Do programów włączane będą zagadnienia dot. np. zmian klimatycznych, aspektów środowiskowych, energii odnawialnej i zrównoważonego rozwoju oraz dostępności (w tym projektowania uniwersalnego); - kompleksowe wsparcie studentów. Zmienione programy kształcenia zostaną wzbogacone o elementy praktyczne podnoszenia kompetencji studentów (np. atrakcyjne staże, wizyty studyjne, zajęcia prowadzone przez praktyków). Zajęcia wyrównawcze, rozwijające kompetencje cyfrowe czy przygotowujące do egzaminów specjalistycznych przyczynią się też do ograniczenia zjawiska przedwczesnego kończenia nauki; - wsparcie doktorantów dotyczące podnoszenia kompetencji 			
--	--	---	--	---	--	--	--

				<p>dydaktycznych oraz kształcenia na potrzeby zielonej i cyfrowej gospodarki;</p> <p>- wzmocnienie kompetencji kadry uczelni, w tym kompetencji cyfrowych, wykorzystanie nowoczesnych metod dydaktycznych, metodyki kształcenia, nauczania myślenia krytycznego, kompetencji merytorycznych, zarządczych oraz przekrojowych, w tym w zakresie rozwoju świadomości i umiejętności na rzecz zielonej transformacji, projektowania uniwersalnego, przedsiębiorczości i komercjalizacji efektów badań naukowych.</p> <p>- działania ograniczające przerywanie nauki, w tym zmiany w zakresie realizacji procesu kształcenia (m.in. systemu kształcenia na odległość/hybrydowego, dostosowanie systemu i procedur oraz wsparcie cyfryzacji procesu kształcenia), działania na rzecz zwiększenia efektywności procesu rekrutacji, tworzenie i wsparcie funkcjonowania struktur odpowiadających za współpracę ze</p>			
--	--	--	--	---	--	--	--

			<p>szkołami średnimi, podmiotami doradztwa zawodowego i za prowadzenie kształcenia we współpracy z pracodawcami, w tym prognozowanie zapotrzebowania na kompetencje w gospodarce.</p> <p>2. Rozwój oferty uczelni w zakresie uczenia się dorosłych</p> <p>Działania będą obejmowały m.in. opracowanie programów i realizację działań dydaktycznych (np. kursów, szkoleń, warsztatów), które prowadzą do uzyskania kwalifikacji lub podniesienia przez uczestników projektu kompetencji, dopasowanych do oczekiwań pracodawców. Oferta dydaktyczna uczelni wzbogacana będzie o krótkie, elastyczne i odpowiadające na oczekiwania pracodawców formy doszkalające.</p> <p>3. Zapewnienie osobom z niepełnosprawnościami możliwości skorzystania z oferty szkolnictwa wyższego. Działania będą służyć poprawie dostępności szkolnictwa wyższego i nauki dla osób z niepełnosprawnościami. Będą nakierowane na niwelowanie barier</p>			
--	--	--	---	--	--	--

				<p>w dostępie do edukacji na poziomie wyższym poprzez m.in. dostosowanie struktur i procedur uczelni, dostosowanie materiałów dydaktycznych do potrzeb osób z niepełnosprawnościami oraz realizację działań na rzecz zwiększania świadomości i kompetencji kadry uczelni w obszarze dostępności oferty edukacyjnej.</p>			
Cel 2 - Atrakcyjne przestrzenie zamieszkania							
13	Budowa i przebudowa obiektów rekreacyjnych	<p>Przedsięwzięcie jest spójne z celem strategicznym nr 2 oraz spełnia przesłanki projektu zintegrowanego.</p> <p>Przedsięwzięcie wpisuje się w kierunki działań: 2.1.3.</p> <p>Z produktów realizowanych projektów w ramach przedsięwzięcia korzystać będą mieszkańcy więcej niż jednej gmin - mieszkańcy Partnerstwa OFMP, jak i również</p>	<p>Przewidywane typy beneficjenta: jednostki samorządu terytorialnego i jednostki organizacyjne tych JST, mśp, podmioty ekonomii społecznej</p>	<p>Wsparciem objęte będą projekty, w ramach których realizowane będą kompleksowe działania inwestycyjne przyczyniające się do polepszenia stanu obiektów rekreacyjnych na terenie obszaru partnerstwa.</p>	<p>Fundusz Rozwoju Kultury Fizycznej</p> <p>Rządowy Fundusz Inwestycji Lokalnych</p> <p>Instrument Wsparcia Zadań Ważnych dla Równomiernego Rozwoju Województwa Mazowieckiego</p> <p>Inne źródła finansowania</p>	124 560 000,00	Przyjęcie Strategii Ponadlokalnej

		<p>turyści i odwiedzający lub/i projekt będzie realizowany w partnerstwie przez co najmniej 2 jst.</p> <p>Przedsięwzięcie jest powiązane z pozostałymi celami.</p>					
14	Rewitalizacja miast i obszarów innych niż miejskie	<p>Przedsięwzięcie jest spójne z celem strategicznym nr 2 oraz spełnia przesłanki projektu zintegrowanego.</p> <p>Przedsięwzięcie wpisuje się w kierunki działań: 2.1.4., 2.2.4.</p> <p>Z produktów realizowanych projektów w ramach przedsięwzięcia korzystać będą mieszkańcy więcej niż jednej gmin - mieszkańcy Partnerstwa OFMP, jak i również turyści i odwiedzający lub/i projekt będzie realizowany w partnerstwie przez co najmniej 2 jst.</p>	Przewidywane typy beneficjenta: jednostki samorządu terytorialnego i jednostki organizacyjne tych JST, mśp, podmioty ekonomii społecznej	Wsparciem objęte będą projekty, w ramach których realizowane będą kompleksowe działania rewitalizacyjne w tym m.in.: konserwacja, renowacja, remonty obiektów zabytkowych wraz z otoczeniem.	<p>FEMA.09.01 Rewitalizacja miast</p> <p>FEMA.09.02 Rewitalizacja obszarów innych niż miejskie</p> <p>FEMA.05.07 Kultura i turystyka</p> <p>FENX.07.01 Infrastruktura kultury i turystyki kulturowej</p> <p>Inne źródła finansowania</p>	330 255 000,00	<p>Przyjęcie Strategii Ponadlokalnej</p> <p>Gminny Program Rewitalizacji wpisany do Wykazu programów rewitalizacji województwa mazowieckiego</p>

		Przedsięwzięcie jest powiązane z pozostałymi celami.					
15	Opracowanie dokumentów planistycznych	<p>Przedsięwzięcie jest spójne z celem strategicznym nr 2 oraz spełnia przesłanki projektu zintegrowanego.</p> <p>Przedsięwzięcie wpisuje się w kierunki działań: 2.1.1.</p> <p>Z produktów realizowanych projektów w ramach przedsięwzięcia korzystać będą mieszkańcy więcej niż jednej gmin – mieszkańcy Partnerstwa OFMP, jak i również turyści i odwiedzający lub/i projekt będzie realizowany w partnerstwie przez co najmniej 2 jst.</p> <p>Przedsięwzięcie jest powiązane z pozostałymi celami.</p>	Przewidywane typy beneficjenta: jednostki samorządu terytorialnego i jednostki organizacyjne tych JST	Wsparciem objęte będą projekty, w ramach których realizowane będą kompleksowe działania związane z przygotowaniem dokumentów planistycznych	Inne źródła finansowania	595 000,00	Przyjęcie Strategii Ponadlokalnej
Cel 3 - Zrównoważony rozwój gospodarczy							

16	Programy wsparcia samozatrudnienia	<p>Przedsięwzięcie jest spójne z celem strategicznym nr 3 oraz spełnia przesłanki projektu zintegrowanego.</p> <p>Przedsięwzięcie wpisuje się w kierunki działań: 3.1.4.</p> <p>Z produktów realizowanych projektów w ramach przedsięwzięcia korzystać będą mieszkańcy więcej niż jednej gmin - mieszkańcy Partnerstwa OFMP, jak i również turyści i odwiedzający lub/i projekt będzie realizowany w partnerstwie przez co najmniej 2 jst.</p> <p>Przedsięwzięcie jest powiązane z pozostałymi celami.</p>	Przewidywane typy beneficjenta: jednostki samorządu terytorialnego i jednostki organizacyjne tych JST, organizacje pozarządowe, przedsiębiorcy	Wsparciem objęte będą projekty, w ramach których realizowane będą kompleksowe działania związane z aktywizacją zawodową oraz społeczno-zawodową.	FEMA.6.1. Aktywizacja zawodowa osób bezrobotnych Inne źródła finansowania	7 404 125,89	Przyjęcie Strategii Ponadlokalnej
17	Podniesienie jakości i efektywności systemu zagospodarowania odpadów	Przedsięwzięcie jest spójne z celem strategicznym nr 3 oraz spełnia przesłanki projektu zintegrowanego.	Przewidywane typy beneficjenta: jednostki	Wsparciem objęte będą projekty, w ramach których realizowane będą działania związane z:	FEMA.02.06. Gospodarka o obiegu zamkniętym	65 520 450,00	Przyjęcie Strategii Ponadlokalnej

		<p>Przedsięwzięcie wpisuje się w kierunki działań: 3.3.1., 3.3.2.,</p> <p>Z produktów realizowanych projektów w ramach przedsięwzięcia korzystać będą mieszkańcy więcej niż jednej gmin - mieszkańcy Partnerstwa OFMP, jak i również turyści i odwiedzający lub/i projekt będzie realizowany w partnerstwie przez co najmniej 2 jst.</p> <p>Przedsięwzięcie jest powiązane z pozostałymi celami.</p>	<p>samorządu terytorialnego i jednostki organizacyjne tych JST, przedsiębiorcy</p>	<ul style="list-style-type: none"> • budową, przebudową infrastruktury PSZOK, • zakupem wyposażenia niezbędnego do działalności PSZOK, • modernizacją instalacji do sortowania odpadów • wdrożeniem innowacyjnego System Indywidualnej Segregacji Odpadów • zakupem nowych pojazdów do utrzymania porządku i czystości 	<p>FENX.01.04 Gospodarka odpadami oraz gospodarka o obiegu Zamkniętym</p> <p>Inne źródła finansowania</p>		
18	Rozwój systemów gospodarki wodno-ściekowej	<p>Przedsięwzięcie jest spójne z celem strategicznym nr 3 oraz spełnia przesłanki projektu zintegrowanego.</p> <p>Przedsięwzięcie wpisuje się w kierunki działań: 3.3.3, 3.3.4.</p>	<p>Przewidywane typy beneficjenta: jednostki samorządu terytorialnego i jednostki organizacyjne</p>	<p>Wsparciem objęte będą projekty, w ramach których realizowane będą kompleksowe działania inwestycyjne związane z:</p> <ul style="list-style-type: none"> • budową, przebudową i remontem infrastruktury wodno-kanalizacyjnej, • budową i przebudową oczyszczalni ścieków 	<p>FEMA.02.05. Gospodarka wodno-ściekowa</p> <p>Inne źródła finansowania</p>	65 646 044,75	Przyjęcie Strategii Ponadlokalnej

		<p>Z produktów realizowanych projektów w ramach przedsięwzięcia korzystać będą mieszkańcy więcej niż jednej gmin - mieszkańcy Partnerstwa OFMP, jak i również turyści i odwiedzający lub/i projekt będzie realizowany w partnerstwie przez co najmniej 2 jst.</p> <p>Przedsięwzięcie jest powiązane z pozostałymi celami.</p>	<p>tych JST, przedsiębiorcy</p>	<ul style="list-style-type: none"> • budową i przebudową stacji uzdatniania wody 			
Cel 4 – Dostępny komunikacyjnie OFMP z funkcjonującym systemem zrównoważonej mobilności miejskiej							
19	<p>Modernizacja i budowa nowych przystanków kolejowych wraz z miejscami postojowymi dla samochodów i wiat rowerowych</p>	<p>Przedsięwzięcie jest spójne z celem strategicznym nr 4 oraz spełnia przesłanki projektu zintegrowanego.</p> <p>Przedsięwzięcie wpisuje się w kierunki działań: 4.1.1</p> <p>Z produktów realizowanych projektów w ramach</p>	<p>Przewidywane typy beneficjenta: jednostki samorządu terytorialnego i jednostki organizacyjne tych JST, przedsiębiorcy</p>	<p>Wsparciem objęte będą projekty, w ramach których realizowane będą kompleksowe działania inwestycyjne z zakresu modernizacji i budowy nowych przestanków kolejowych wraz z infrastrukturą towarzyszącą.</p>	<p>Inne źródła finansowania</p>	<p>15 000 000,00</p>	<p>Przyjęcie Strategii Ponadlokalnej</p>

		<p>przedsięwzięcia korzystać będą mieszkańcy więcej niż jednej gmin - mieszkańcy Partnerstwa OFMP, jak i również turyści i odwiedzający lub/i projekt będzie realizowany w partnerstwie przez co najmniej 2 jst.</p> <p>Przedsięwzięcie jest powiązane z pozostałymi celami.</p>					
20	Zakup zeroemisyjnych pojazdów służbowych dla samorządu	<p>Projekt jest spójny z celem strategicznym nr 4</p> <p>Przedsięwzięcie wpisuje się w kierunki działań: 4.3.4.</p>	Przewidywane typy beneficjenta: jednostki samorządu terytorialnego i jednostki organizacyjne tych JST,	Wsparciem zostaną objęte projekty dotyczące zakupu zeroemisyjnych pojazdów służbowych dla potrzeb obsługi administracyjnej jednostek samorządu terytorialnego Obszaru Funkcjonalnego Miasta Płocka	Inne źródła finansowania	6 066 666,67	Przyjęcie Strategii Ponadlokalnej
21	Budowa, przebudowa, rozbudowa i remont dróg krajowych w miastach na prawach powiatu	Przedsięwzięcie jest spójne z celem strategicznym nr 4 oraz spełnia przesłanki projektu zintegrowanego.	Gmina - Miasto Płock	W ramach zadania będą realizowane kluczowe włączenia dróg publicznych obsługujące drogę ekspresową S10, tereny przemysłowe, centra logistyczne, tereny inwestycyjne.	FENX.04.01 Drogi w sieci bazowej TEN-TRządowy Fundusz Rozwoju Dróg Rządowy Fundusz Rozwoju Dróg	265 000 000,00	Przyjęcie Strategii Ponadlokalnej

		<p>Przedsięwzięcie wpisuje się w kierunki działań: 4.3.2.</p> <p>Z produktów realizowanych projektów w ramach przedsięwzięcia korzystać będą mieszkańcy więcej niż jednej gmin - mieszkańcy Partnerstwa OFMP, jak i również turyści i odwiedzający lub/i projekt będzie realizowany w partnerstwie przez co najmniej 2 jst.</p> <p>Przedsięwzięcie jest powiązane z pozostałymi celami.</p>		<p>Ponadto, wsparciem objęte będą projekty, w ramach których realizowane będą działania związane z budową, przebudową, rozbudową i remontem dróg krajowych.</p>	Inne źródła finansowania		
22	Budowa, przebudowa, rozbudowa i remont dróg wojewódzkich, powiatowych i gminnych	<p>Przedsięwzięcie jest spójne z celem strategicznym nr 4 oraz spełnia przesłanki projektu zintegrowanego.</p> <p>Przedsięwzięcie wpisuje się w kierunki działań: 4.3.2.</p> <p>Z produktów realizowanych projektów w ramach przedsięwzięcia</p>	<p>Przewidywane typy beneficjenta: jednostki samorządu terytorialnego, organy administracji rządowej</p>	<p>W ramach zadania będą realizowane kluczowe włączenia dróg publicznych obsługujące drogę ekspresową S10, tereny przemysłowe, centra logistyczne, tereny inwestycyjne.</p> <p>Ponadto, wsparciem objęte będą projekty, w ramach których realizowane będą działania związane z budową, przebudową, rozbudową i remontem dróg gminnych i powiatowych.</p>	<p>FEMA.04.01 Transport regionalny i lokalny</p> <p>Rządowy Fundusz Rozwoju Dróg</p> <p>Inne źródła finansowania</p>	1 044 144 000,00	Przyjęcie Strategii Ponadlokalnej

		<p>korzystać będą mieszkańcy więcej niż jednej gmin – mieszkańcy Partnerstwa OFMP, jak i również turyści i odwiedzający lub/i projekt będzie realizowany w partnerstwie przez co najmniej 2 jst.</p> <p>Przedsięwzięcie jest powiązane z pozostałymi celami.</p>					
Cel – Adaptacja do zmian klimatu na poziomie całego Partnerstwa							
23	Podniesienie efektywności energetycznej obiektów publicznych	<p>Przedsięwzięcie jest spójne z celem strategicznym nr 5 oraz spełnia przesłanki projektu zintegrowanego.</p> <p>Przedsięwzięcie wpisuje się w kierunki działań: 5.1.3, 5.1.4,</p> <p>Z produktów realizowanych projektów w ramach przedsięwzięcia korzystać będą mieszkańcy więcej niż jednej gmin –</p>	Przewidywane typy beneficjenta: jednostki samorządu terytorialnego i jednostki organizacyjne tych JST, przedsiębiorcy	<p>Wsparciem objęte będą projekty, w ramach których realizowane będą kompleksowe działania inwestycyjne przyczyniające się do poprawy efektywności energetycznej budynków użyteczności publicznej oraz budynków mieszkalnych, w szczególności:</p> <ul style="list-style-type: none"> ocieplenie ścian i dachu budynku, wymiana okien i drzwi zewnętrznych, modernizacja instalacji grzewczej wraz z wymianą kotła grzewczego, w tym z 	<p>FEMA.02.03 Odnawialne źródła energii</p> <p>FENX.02.02 Rozwój OZE</p> <p>FEMA.02.01 Efektywność energetyczna</p> <p>Inne źródła finansowania</p>	191 961 350,00	Przyjęcie Strategii Ponadlokalnej

		<p>mieszkańcy Partnerstwa OFMP, jak i również turyści i odwiedzający lub/i projekt będzie realizowany w partnerstwie przez co najmniej 2 jst.</p> <p>Przedsięwzięcie jest powiązane z pozostałymi celami.</p>		<p>zastosowaniem mikrokogeneracji i/lub przyłączenia do sieci ciepłowniczej,</p> <ul style="list-style-type: none"> • budowa/przebudowa systemów wentylacji i klimatyzacji wraz z rekuperacją, • wymiana oświetlenia w budynku na energooszczędne, • instalacja urządzeń OZE wraz z magazynami energii, • budowa/modernizacja systemów ciepłowniczych i chłodniczych (sieci) wraz z magazynami ciepła, • projekty sieci ciepłowniczych w systemach, które nie uzyskały statusu efektywnych energetycznie, • optymalizacja energetyczna istniejących budynków do poziomu nZEB (nearly zero-energy building). 			
24	<p>Bezpieczeństwo dostępu do wody pitnej - SUW, studnie głębinowe, infrastruktura wody surowej</p>	<p>Przedsięwzięcie jest spójne z celem strategicznym nr 5 oraz spełnia przesłanki projektu zintegrowanego.</p> <p>Przedsięwzięcie wpisuje się w kierunki działań: 5.2.3, 5.2.4., 5.2.5,</p> <p>Z produktów realizowanych projektów w ramach przedsięwzięcia korzystać będą</p>	<p>Przewidywane typy beneficjenta: jednostki samorządu terytorialnego i jednostki organizacyjne tych JST, przedsiębiorcy</p>	<p>Wsparciem objęte będą projekty, w ramach których realizowane będą kompleksowe działania inwestycyjne związane z:</p> <ul style="list-style-type: none"> • budową, przebudową i remontem infrastruktury wodno-kanalizacyjnej, • budową i przebudową oczyszczalni ścieków • budową i przebudową stacji uzdatniania wody 	<p>FENX.01.03 Gospodarka wodno-ściekowa</p> <p>FEMA.02.05 Gospodarka wodno-ściekowa</p> <p>FEMA.02.04 Dostosowanie do zmian klimatu</p> <p>Inne źródła finansowania</p>	339 536 021,00	<p>Przyjęcie Strategii Ponadlokalnej</p>

		<p>mieszkańcy więcej niż jednej gmin - mieszkańcy Partnerstwa OFMP, jak i również turyści i odwiedzający lub/i projekt będzie realizowany w partnerstwie przez co najmniej 2 jst.</p> <p>Przedsięwzięcie jest powiązane z pozostałymi celami.</p>					
25	Adaptacja do zmian klimatu i ochrona bioróżnorodności	<p>Przedsięwzięcie jest spójne z celem strategicznym nr 5 oraz spełnia przesłanki projektu zintegrowanego.</p> <p>Przedsięwzięcie wpisuje się w kierunki działań: 5.3.1, 5.3.2.</p> <p>Z produktów realizowanych projektów w ramach przedsięwzięcia korzystać będą mieszkańcy więcej niż jednej gmin - mieszkańcy Partnerstwa OFMP, jak i również turyści i odwiedzający lub/i projekt będzie</p>	<p>Przewidywane typy beneficjenta: jednostki samorządu terytorialnego i jednostki organizacyjne tych JST, przedsiębiorcy</p>	<p>Wsparciem objęte będą projekty, w ramach których realizowane będą kompleksowe działania inwestycyjne związane z:</p> <ul style="list-style-type: none"> ochroną bioróżnorodności przygotowaniem i wprowadzeniem w życie Planów Adaptacji do zmian klimatu tworzeniem nowych terenów zieleni urządzonej w przestrzeniach zurbanizowanych, rozwojem istniejących terenów zieleni, w tym parków miejskich i zieleńców tworzeniem lokalnych systemów retencji wód opadowych, w tym zbiorników retencyjnych 	<p>FEMA.02.04. Dostosowanie do zmian klimatu</p> <p>FEMA.02.07 Bioróżnorodność</p> <p>FENX.01.05 Ochrona przyrody i rozwój zielonej infrastruktury</p> <p>FENX.01.02 Adaptacja terenów zurbanizowanych do zmian klimatu</p>	102 651 000,00	Przyjęcie Strategii Ponadlokalnej

		realizowany w partnerstwie przez co najmniej 2 jst. Przedsięwzięcie jest powiązane z pozostałymi celami.			FENX.02.04 Adaptacja do zmian klimatu, zapobieganie klęskom i katastrofom Inne źródła finansowania		
--	--	---	--	--	---	--	--

6.1. Zarządzanie wdrażaniem strategii

6.1.1. Forma instytucjonalizacji

Partnerstwo działa w formie porozumienia międzygminnego¹. Porozumienie zostało zawarte przez 26 samorządów w dniu 31 stycznia 2023 r. – Gmina - Miasto Płock; Gmina Miasta Gostynina; Gmina Miasto Sierpc; Powiat Gostyniński; Powiat Płocki; Powiat Sierpecki; Gmina Bielsk; Gmina Stara Biała; Gmina Radzanowo; Gmina Bulkowo; Gmina Słupno; Gmina Staroźreby; Gmina Gostynin; Gmina Szczawin Kościelny; Miasto i Gmina Sanniki; Gmina Słubice; Miasto i Gmina Gąbin; Miasto i Gmina Drobin; Gmina Mochowo; Gmina Brudzeń Duży; Gmina Bodzanów; Gmina Sierpc; Gmina Łąck; Gmina Gozdowo; Gmina Rościszewo; Gmina Zawidz. Do porozumienia dołączyły również gminy Szczutowo i Nowy Duninów na podstawie Aneksu do Porozumienia międzygminnego.² Łącznie Partnerstwo tworzy 28 samorządów.

Celem Porozumienia jest:

- 1) promowanie partnerskiego modelu współpracy jednostek samorządu terytorialnego tworzących Partnerstwo OFMP,
- 2) wspólne diagnozowanie problemów rozwojowych oraz wypracowywanie sposobów ich rozwiązywania,
- 3) wzrost powiązań funkcjonalnych na terenach jednostek samorządu terytorialnego tworzących Partnerstwo OFMP,
- 4) przygotowanie i wdrożenie Strategii Rozwoju Ponadlokalnego dla Partnerstwa OFMP,

¹ Porozumienie międzygminne nr 1/WSU-IV/P/24/2023 samorządów podregionu płockiego z dnia 31 stycznia 2023 r. określające zasady współpracy jednostek samorządu terytorialnego w celu przygotowania i realizacji Strategii Rozwoju Ponadlokalnego dla Partnerstwa „Obszar Funkcjonalny Miasta Płocka” (Dz. Urz. woj. maz. z 2023 poz. 2228).

² Aneks do Porozumienia międzygminnego nr 1/WSU-IV/P/24/2023 Samorządów Podregionu Płockiego z dnia 31 stycznia 2023 r. (Dz. Urz. woj. maz. z 2023 poz. 6116)

- 5) zwiększenie efektywności przedsięwzięć realizowanych przez Strony Porozumienia oraz skuteczna realizacja zintegrowanych projektów odpowiadających na potrzeby rozwojowe samorządów wchodzących w skład Partnerstwa OFMP,
- 6) pozyskiwanie przez jednostki samorządu terytorialnego tworzące Partnerstwo OFMP środków finansowych na realizację projektów zintegrowanych,
- 7) określenie praw i obowiązków oraz zasad współpracy Stron Porozumienia w oparciu o zasadę równoprawności wszystkich stron, wzajemnego szacunku i zaufania.

6.1.2. System zarządzania wdrażaniem strategii

Efektywna realizacja każdej strategii terytorialnej wymaga odpowiedniej, sprawnej struktury decyzyjnej i wykonawczej. Jeszcze większa jest potrzeba takiej struktury w przypadku strategii, obejmującej znaczny obszar i znaczną liczbę niezależnych jednostek administracyjnych.

Zawarte porozumienie międzygminne określa zasady współpracy przy przygotowaniu i realizacji Strategii Rozwoju Ponadlokalnego dla Partnerstwa „Obszar Funkcjonalny Miasta Płocka” (OFMP), niezbędnej m.in. do wdrażania podejścia terytorialnego perspektywy finansowej UE 2021-2027. Porozumienie jest wspólną inicjatywą Lidera i Partnerów na rzecz zrównoważonego i trwałego rozwoju OFMP.

Do zadań Wójtów/Burmistrzów/Prezydenta/Starostów należy m.in. uzgadnianie z właściwą sobie Radą działań, w tym zabezpieczenie środków w budżecie jednostki samorządu terytorialnego na finansowanie kosztów realizacji celów Porozumienia.

Liderem Porozumienia jest Gmina - Miasto Płock. Zadaniem Lidera Porozumienia jest:

- 1) przygotowanie wraz z Grupą Roboczą oraz przedstawienie do akceptacji Radzie Partnerstwa Planu Pracy Partnerstwa,
- 2) przygotowanie i przedłożenie Radzie Miasta Płocka uchwały w sprawie szczegółowego trybu i harmonogramu opracowania projektu Strategii Rozwoju Ponadlokalnego dla Partnerstwa OFMP, w tym trybu konsultacji, o których mowa w art. 6 ust.3 ustawy z dnia 6 grudnia 2006 r. o zasadach prowadzenia polityki rozwoju,
- 3) opracowanie, przy udziale i zaangażowaniu Partnerów Porozumienia, projektu Strategii Rozwoju Ponadlokalnego dla Partnerstwa OFMP oraz przedłożenie go zarządowi województwa w celu wydania opinii.

W zakresie realizowanych zadań Lider Porozumienia otrzymuje od Partnerów Porozumienia pełnomocnictwo ogólne do czynności zwykłego zarządu.

Na potrzeby realizacji Porozumienia utworzone zostały:

- 1) Rada Partnerstwa, do której Strony Porozumienia delegują po jednym przedstawicielu;
- 2) Grupa Robocza Partnerstwa, w skład której wchodzi minimum jeden członek reprezentujący każdą Stronę Porozumienia.

Rada Partnerstwa kreuje, określa i dokonuje ostatecznej oceny prac w ramach całego Porozumienia. Pełni funkcję programowo-opiniotwórczą. Do jej głównych zadań należy:

- 1) całościowy nadzór nad realizacją Porozumienia,
- 2) dbałość o zrealizowanie celów Porozumienia,
- 3) podejmowanie kluczowych decyzji dotyczących Porozumienia,
- 4) włączanie się w proces diagnozy, formułowania celów strategicznych, uchwalenia oraz realizacji Strategii.

Funkcję Przewodniczącego Rady Partnerstwa pełni Prezydent Miasta Płocka lub osoba przez niego upoważniona.

Do zadań Grupy Roboczej należy:

- 1) przygotowanie lub pozyskanie informacji i dokumentów z zakresu działania Partnera niezbędnych do opracowania Strategii,
- 2) aktywny udział w pracach nad opracowaniem Strategii,
- 3) koordynacja identyfikacji oraz zapewnienie komplementarności realizowanych zadań w ramach Porozumienia,
- 4) konsultowanie z decydentami poszczególnych jednostek samorządu terytorialnego projektów tworzonych opracowań, dokumentów oraz przedstawianie na forum Grupy Roboczej stanowiska Strony Porozumienia,
- 5) formułowanie wniosków i opinii dla Rady Partnerstwa,
- 6) koordynacja wdrażania Strategii na poziomie jednostki samorządu terytorialnego,

- 7) monitorowanie wdrażania Strategii w oparciu o system wskaźników realizacji i sporządzanie sprawozdań z realizacji Strategii,
- 8) bieżący kontakt z osobami odpowiedzialnymi za wdrażanie Strategii i realizację projektów w ramach Strategii,
- 9) prowadzenie działań informacyjnych i konsultacyjnych skierowanych do interesariuszy,
- 10) postulowanie wprowadzenia zmian (aktualizacji) Strategii oraz niniejszego Porozumienia.

Pracami Grupy Roboczej kieruje Koordynator Grupy Roboczej, powołany przez Lidera Porozumienia.

Działania podejmowane w ramach Porozumienia są realizowane w oparciu o własne potencjały kadrowe i organizacyjne. Strony Porozumienia ponoszą koszty realizacji celów Porozumienia na swoim terenie (np.: organizacja spotkań grupy roboczej, organizacja i przeprowadzenie konsultacji społecznych projektu Strategii).

W przypadku wystąpienia konieczności zlecenia podmiotom zewnętrznym usług, niezbędnych dla prawidłowej realizacji celów Porozumienia, Strony Porozumienia partycypują w kosztach ponoszonych przez Lidera Porozumienia. Zlecenie podmiotom zewnętrznym wykonania określonych usług, których koszt jest finansowany przez Strony Porozumienia, musi zostać zatwierdzone uprzednio w formie decyzji kierunkowej przez Radę Partnerstwa.

Wspólne pokrywanie kosztów, związanych z działaniami wynikającymi z tytułu zobowiązań zleconych przez Lidera Porozumienia, opiera się na współfinansowaniu przez Strony Porozumienia. Partycypacja w kosztach jest realizowana z uwzględnieniem liczby mieszkańców danej jednostki samorządu terytorialnego opublikowanej przez Główny Urząd Statystyczny za ostatni rok. Podział pomiędzy Strony Porozumienia uwzględnia również partycypację powiatów ziemskich w wysokości 20%, a gmin (w tym Gminy - Miasto Płock) w wysokości 80% kosztów. Lider Porozumienia przed zaciągnięciem zobowiązania zobligowany jest poinformować Partnerów Porozumienia o wysokości zaplanowanych do zaciągnięcia zobowiązań tak, aby mogli skorygować swoje plany finansowe.

W celu zapewnienia możliwości dokonania płatności przez Lidera Porozumienia, Strony Porozumienia zobowiązują się przekazywać środki finansowe na podstawie noty obciążeniowej. Lider Porozumienia informuje Strony Porozumienia o wysokości środków finansowych i terminie płatności z odpowiednim wyprzedzeniem, np. poprzez udostępnienie zawartej umowy.

Partnerzy Porozumienia mają prawo do wystąpienia z Porozumienia poprzez złożenie oświadczenia o wystąpieniu, podpisanego przez organ wykonawczy, które zostanie przesłane do Lidera Porozumienia. W przypadku niewywiązywania się ze swoich zobowiązań i zadań przez Partnera Porozumienia, Rada Partnerstwa, na uzasadniony i umotywowany wniosek Lidera lub jednego z Partnerów, może podjąć decyzję o usunięciu danego Partnera z Partnerstwa. Lider Porozumienia zobowiązuje się do niezwłocznego poinformowania o tych faktach pozostałe Strony Porozumienia. Partner Porozumienia, którego dotyczy wniosek o usunięciu może złożyć swój pisemny sprzeciw lub wyjaśnienia do Rady Partnerstwa za pośrednictwem Lidera Porozumienia. Ma on również prawo do udziału w spotkaniu, na którym będzie rozpatrywany wniosek.

Jeżeli przed datą usunięcia z Porozumienia zostały zaciągnięte zobowiązania Partner Porozumienia jest zobowiązany uregulować swoje zobowiązania, powstałe przed tą datą, w terminie 30 dni od doręczenia mu stosownego wezwania wraz z przedstawieniem metodologii wyliczenia kosztów.

„Żywa” strategia to nie tylko strategia aktualna i realizowana, ale także strategia funkcjonująca w świadomości mieszkańców obszaru Partnerstwa.

Ta świadomość bowiem warunkuje aktualność strategii, przekładając się na dopływ informacji o sytuacji na obszarze i propozycji działań ograniczających/eliminujących problemy i wykorzystujących potencjały obszaru. Sprawiają one, że strategia będzie nadal odpowiadać potrzebom społeczności obszaru Partnerstwa.

Świadomość istnienia i realizowania strategii jest także warunkiem zaangażowania się interesariuszy w proces realizacji, a to oznacza zwiększenie potencjału realizacyjnego o zasoby interesariuszy (finansowe, organizacyjne, wiedzę, umiejętności, kontakty itp.). Czasem mogą się one okazać kluczowe dla realizacji ważnych dla społeczności obszaru działań.

W końcu, świadomość istnienia i realizowania strategii, a także jej rezultatów u mieszkańców obszaru przekłada się na dobrze rozumiane korzyści polityczne w przypadku realizujących ją samorządów, biznesowe w przypadku realizujących ją podmiotów gospodarczych i wizerunkowe – w przypadku organizacji społecznych.

Dlatego wdrażanie strategii będzie obejmować działania informacyjne kierowane do społeczności obszaru. Komunikacja społeczna będzie miała szczególne znaczenie w przypadku projektów w ramach mało znanych społecznościom lokalnym obszarów tematycznych lub obarczonych uprzedzeniami.

Ważnym celem działań komunikacyjnych będzie pokazywanie mieszkańcom korzyści z funkcjonowania Partnerstwa. Będzie ono budować pozycję Partnerstwa i uznanie dla jego idei, co będzie przeciwdziałać ewentualnym działaniom destrukcyjnym wobec Partnerstwa w przypadku zmian politycznych w członkowskich JST.

6.1.3. Wytyczne do sporządzania dokumentów wykonawczych

Strategia rozwoju ponadlokalnego stanowi podstawę **zintegrowanego systemu programowania rozwoju Partnerstwa**, na który składają się:

- strategii i polityki (tj. dokumenty strategiczne o charakterze **kierunkowo-planistycznym**), tj.:
 - strategii rozwoju poszczególnych gmin wchodzących w skład Partnerstwa,
 - strategii branżowej lub polityki Partnerstwa (strategie całego Partnerstwa sporządzane dla określonych obszarów tematycznych albo dokumenty deklarujące zasady i wartości lub wyrażające sposób myślenia Partnerstwa o danej dziedzinie),
 - strategii branżowej lub polityki gmin wchodzących w skład Partnerstwa (strategie poszczególnych JST wchodzących w skład Partnerstwa sporządzane dla określonych obszarów tematycznych albo dokumenty deklarujące zasady i wartości lub wyrażające sposób myślenia JST o danej dziedzinie),
- dokumenty wykonawcze (o charakterze **wdrożeniowo-operacyjnym**), tj.:
 - programy rozwoju dla strategii rozwoju gmin lub strategii rozwoju ponadlokalnego – dokumenty konkretyzujące (uszczegóławiające) realizację poszczególnych celów strategicznych zawartych w strategiach rozwoju. Zakres tematyczny programów wynika bezpośrednio ze strategii rozwoju gmin lub strategii rozwoju ponadlokalnego.

Obowiązek sporządzenia ww. dokumentów wynika z przepisów prawa lub innych zewnętrznych regulacji.

Ryc. 16 Zintegrowany system programowania rozwoju Partnerstwa

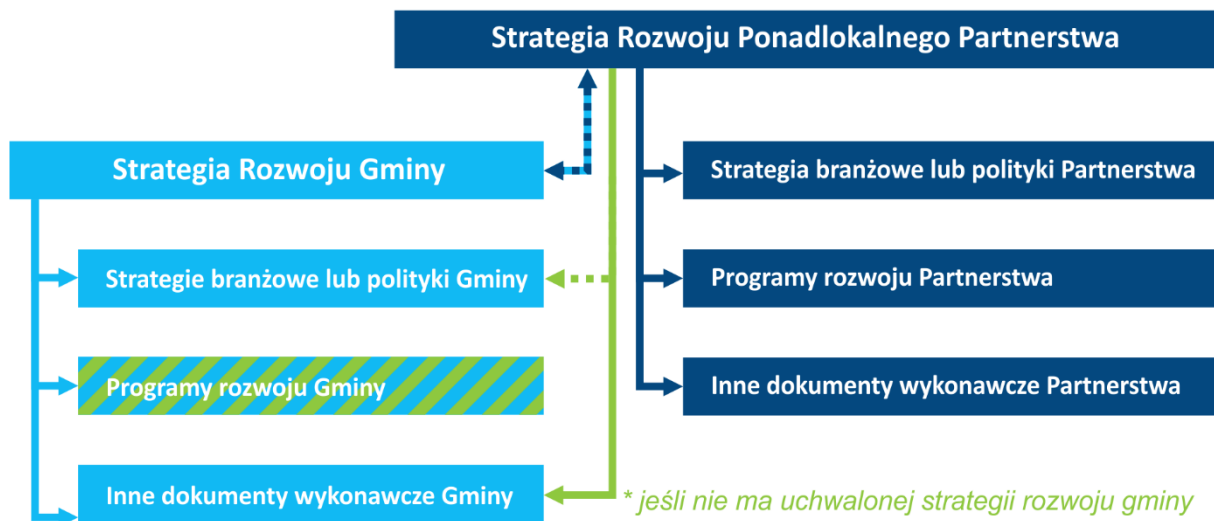

Opracowanie własne

Dokumenty o charakterze strategicznym będą **kierunkowo spójne** ze strategią rozwoju ponadlokalnego Partnerstwa (także w zakresie modelu struktury funkcjonalno-przestrzennej oraz ustaleń i rekomendacji dotyczących kształtowania i prowadzenia polityki przestrzennej).

Wytyczne do sporządzania dokumentów wykonawczych do strategii rozwoju gmin wchodzących w skład Partnerstwa są lub zostaną określone w strategiach rozwoju tych gmin.

Dokumenty wykonawcze do strategii rozwoju ponadlokalnego będą sporządzane według następujących zasad:

- a. **programy rozwoju Partnerstwa:**
 - horyzont czasowy programów nie będzie przekraczał horyzontu czasowego strategii rozwoju ponadlokalnego,
 - będą uszczegóławiać (konkretyzować) realizację poszczególnych celów strategicznych określonych w strategiach rozwoju,
 - będą określać działania przewidziane do realizacji zgodnie z ustalonym systemem realizacji programu i planem finansowym, stanowiącymi element programu.
- b. **inne dokumenty wykonawcze Partnerstwa lub inne dokumenty wykonawcze poszczególnych gmin (w sytuacji, gdy gminy te nie posiadają własnych strategii rozwoju):**
 - horyzont czasowy dokumentów nie będzie przekraczał horyzontu czasowego strategii rozwoju ponadlokalnego,

- zostanie zachowana zgodność z przepisami regulującymi obowiązek ich opracowania (w aspekcie formalno-prawnym i merytorycznym),
- zakres tematyczny nie będzie sprzeczny z celami strategicznymi określonymi w dokumentach strategicznych Partnerstwa.

Zachowanie zasad tworzenia dokumentów wykonawczych, tworzących wraz z dokumentami strategicznymi zintegrowany system programowania rozwoju ma na celu zachowanie spójności systemu a także pośrednio - usprawnienie i ułatwienie Partnerstwu aplikowania o środki rozwojowe ze wszystkich wymagających podejścia strategicznego źródeł finansowania.

6.1.4. Cykl aktualizacji strategii

Zarządzanie realizacją strategii obejmuje także aktualizację dokumentu. Strategia powinna być dokumentem żywym, odpowiadającym aktualnej sytuacji i potrzebom społeczności obszaru Partnerstwa, wymaga więc okresowej aktualizacji. Procedura aktualizacji powinna mieć, tak jak proces opracowania strategii, charakter uspołeczniony. Mieszkańcy obszaru oraz interesariusze instytucjonalni powinni uczestniczyć w tworzeniu i konsultowaniu zmian w dokumencie. Potrzeba aktualizacji powinna wynikać z analiz zmian zachodzących na obszarze Partnerstwa oraz z ewaluacji procesu wdrażania dotychczasowej wersji strategii. Takie podejście wyeliminuje niepotrzebne, a generujące koszty (finansowe, czasowe itp.) prace aktualizacyjne, niewynikające z rzeczywistej potrzeby.

Strategia będzie podlegała okresowym (nie rzadszym niż raz na dwa lata) przeglądom, z których Grupa Robocza przygotuje Raport dla Rady Partnerstwa. Raport ma potwierdzić aktualność przyjętych celów strategicznych i kierunków działań uwzględniając zmieniającą się sytuację w otoczeniu Partnerstwa i wystąpienie okoliczności wpływających na jej realizację, których nie uwzględniono na poprzednim etapie. Ewentualna zmiana/aktualizacja zapisów w Strategii będzie uwzględniała wyniki procesu monitoringu oraz ewaluacji Strategii.

6.2. Monitorowanie i ocena wdrażania

Niezbędnym elementem systemu wdrażania Strategii są monitoring i ewaluacja procesu wdrażania strategii. Podstawowe cele monitoringu i ewaluacji to:

- nabywanie przez Partnerów wiedzy na temat zrealizowanych projektów – zarówno w aspekcie ilościowym/rzeczowym (zrealizowane zadania) jak i jakościowym (jakie są efekty zrealizowanych działań – ich wpływ na jakość życia mieszkańców obszaru Partnerstwa);
- nabywanie przez Partnerów wiedzy na temat niezrealizowanych projektów – w celu zaproponowania środków zaradczych lub dostosowania projektów/strategii – zaproponowania działań możliwych do realizacji, może w mniejszym stopniu, ale prowadzących do realizacji jej celów;
- nabywanie przez Partnerów wiedzy jak działa struktura wdrażająca strategię, w jakim stopniu jest efektywna, ewentualnie: jakiego wsparcia/zmian wymaga, by zwiększyć swoją efektywność.

6.2.1. Monitorowanie procesu wdrażania Strategii

Zgodnie z przyjętą metodyką monitoring jest:

- procesem zbierania informacji;
- systematycznym badaniem, czy projekt/realizacja strategii przebiega zgodnie z planem, czy osiąga zamierzone na danym etapie produkty i rezultaty;
- procedurą wykonywaną w trakcie realizacji projektu/strategii, badającą trzy elementy: harmonogram działań, budżet i rezultaty, pod kątem ich zgodności z planem;
- procesem, za który odpowiedzialne są osoby zarządzające projektem/strategią.

W przypadku monitoringu realizacji strategii ponadlokalnej Partnerstwa ciałem odpowiedzialnym za jego prowadzenie będzie Grupa Robocza. Realizując to zadanie Grupa Robocza będzie współpracowała z komórkami w urzędach gmin i starostw tworzących Partnerstwo, bezpośrednio zaangażowanych we wdrażanie strategii i projektów z niej wynikających. Wyniki monitoringu zostaną zaprezentowane Radzie Partnerstwa w postaci sprawozdań w celu akceptacji i wdrożenia zawartych w nich rekomendacji.

Monitoring Strategii będzie opierał się na analizie danych pochodzących od członków Partnerstwa opisujących postęp w realizacji Strategii, w szczególności dotyczących zachowania zakładanych terminów, osiągnięcia zakładanego poziomu wskaźników produktu oraz dotyczących postępu finansowego.

Monitoring Strategii będzie odbywał się w cyklach dwuletnich a Raport z monitoringu będzie zawierał informacje o:

- zaobserwowanych zmianach społeczno-gospodarczych na obszarze Partnerstwa;
- zidentyfikowanych uwarunkowaniach zewnętrznych rozwoju Partnerstwa;
- analizę zmian wartości wskaźników przypisanych celom strategicznym;
- analizę finansowego i rzeczowego postępu realizacji projektów zaplanowanych w Strategii.

6.2.2. Ocena (ewaluacja) stopnia osiągnięcia celów strategicznych

Ewaluacja jest często utożsamiana z monitorowaniem i rzeczywiście posiada wiele podobieństw. Jest jednak czymś więcej, gdyż powinna prowadzić nie tylko do oceny wdrażania strategii, ale także do oceny założonych celów i kierunków działań strategicznych. Powinna jej towarzyszyć refleksja czy obrane w Strategii cele i kierunki działań są trafne i adekwatne do zmieniających się okoliczności i ewolucji partnerskiej współpracy samorządów.

Zgodnie z przyjętą metodyką ewaluacja jest:

- badaniem wybranych elementów projektu;
- procesem odpowiadającym na pytanie: czy i jak udało nam się osiągnąć zamierzone cele oraz w jaki sposób udało nam się je osiągnąć?
- procesem wykonywanym po wybranym elemencie projektu lub po całościowej realizacji projektu;
- procesem, za który są odpowiedzialne osoby zarządzające projektem (ewaluacja wewnętrzna) albo wynajęta instytucja/osoba (ewaluacja zewnętrzna);

Przedmiotem ewaluacji będzie ocena stopnia osiągnięcia celów strategicznych (wskaźników rezultatów). W systemie oceny zaleca się trzy poniższe kryteria oceny:

- trafność, rozumianą jako adekwatność zaplanowanych projektów do przyjętych wcześniej celów strategicznych i kierunków działań;
- efektywność, rozumianą jako zadowalająca relacja między nakładami (finansowymi, ludzkimi, administracyjnymi), a osiągniętymi efektami;
- skuteczność, rozumianą jako ocena stopnia realizacji zakładanych celów.

Dodatkowo zastosować można dwa poniższe kryteria dodatkowe:

- użyteczność, rozumianą jako dopasowanie osiągniętych efektów strategii (produktów i rezultatów) do faktycznych potrzeb beneficjentów;
- trwałość rozumianą jako pewność kontynuowania rezultatów strategii przez zaplanowany okres (nie krótszy, niż 5 lat) po zakończeniu fazy realizacyjnej projektów.

Ustawa o samorządzie gminnym zobowiązuje do przeprowadzenia uprzedniej ewaluacji trafności Strategii (tzw. ewaluacji ex-ante). Zaleca się także dokonanie ewaluacji na zakończenie całego procesu wdrażania strategii (ewaluacja końcowa, ewaluacja ex-post) oraz ewaluacji mniej więcej w połowie okresu realizacji strategii (tzw. ewaluacja mid-term), najlepiej po 4 – 5 latach od jej uchwalenia (2027/2028).

Za przeprowadzenie oceny ewaluacyjnej Strategii odpowiedzialna będzie Grupa Robocza. Wynik oceny zostanie zaprezentowany Radzie Partnerstwa w postaci Raportu z ewaluacji w celu akceptacji i wdrożenia zawartych w nim rekomendacji. Dobrą praktyką jest prowadzenie ewaluacji z udziałem zewnętrznych ekspertów.

Wyniki ewaluacji zostaną wykorzystane do:

- podsumowania i oceny efektów dotychczasowej realizacji strategii ponadlokalnej,
- poprawy jakości działań bieżących i planowanych,
- podniesienia poziomu uspołecznienia działań i zwiększenia poparcia społecznego,
- zaprezentowania efektów działań Partnerstwa społeczności obszaru, instytucjom regionalnym i krajowym odpowiedzialnym za rozwój lokalny i regionalny, a także innym partnerstwom terytorialnym i samorządom zainteresowanym tworzeniem takich partnerstw.

Warunkiem efektywnego wdrażania strategii ponadlokalnej jest dobrze funkcjonujące Partnerstwo. Dlatego, oprócz monitoringu i ewaluacji procesu wdrażania strategii będą prowadzone: monitoring oraz okresowe ewaluacje funkcjonowania Partnerstwa. Podstawowym ich celem jest nabywanie przez Partnerów wiedzy jak działa Partnerstwo, co ewentualnie ogranicza jego efektywność oraz określenie działań eliminujących te ograniczenia.

7. Opis procesu zaangażowania partnerów społeczno-gospodarczych

7.1. Partycypacja społeczna na etapie przygotowywania strategii

Partycypacja w procesie była prowadzona poprzez:

1. Debaty członków Partnerstwa.
2. Spotkania indywidualne doradców z partnerami społecznymi.
2. Warsztaty z pracownikami urzędów oraz przedstawicielami różnych środowisk/instytucji/organizacji.
3. Badania ankietowe.
4. Informacje umieszczone w serwisach internetowych.

Debaty członków partnerstwa

Proces kształtowania się Partnerstwa zbiegł się z procesem kształtowania zasad określanych w ramach Umowy Partnerstwa oraz kształtowania warunków współpracy samorządów w ramach regionalnych uzgodnień z Samorządem Województwa Mazowieckiego. **31 stycznia 2023 roku** podpisano Porozumienie obejmujące 26 jednostek samorządu terytorialnego, które zostało rozszerzone o 2 kolejne gminy 10 marca 2023 roku. W skład Partnerstwa weszły samorzady z powiatów:

1. Gostyńskiego (wszystkie gminy, z wyjątkiem gminy Pacyna)
2. Płockiego (wszystkie gminy z wyjątkiem gmin: Mała Wieś oraz Wyszogród)
3. Sierpeckiego (wszystkie gminy)
4. Miasto Płock

Główna debata, której celem było zachęcenie samorządów do przystąpienia do Partnerstwa, odbyła się **26 września 2022 roku**. Gospodarzem był Prezydent Miasta Płocka. Miasto Płock podejmowało szereg działań budujących proces tworzenia Partnerstwa poprzez spotkania samorządowe, korespondencję czy spotkania bezpośrednie.

Spotkania indywidualne doradców z partnerami społecznymi

Kolejnym działaniem, w ramach opracowywania diagnozy, było przeprowadzenie indywidualnych spotkań z udziałem doradców w samorządach należących do Partnerstwa.

Warsztaty z pracownikami urzędów oraz przedstawicielami różnych środowisk/institucji/organizacji

Odbyły się trzy serie warsztatów z udziałem szerokiego grona interesariuszy z obszaru Partnerstwa. Zaproszeni zostali m.in.: przedstawiciele firm; organizacji pozarządowych; rady seniorów; młodzieżowej rady gminy; instytucji działających w dziedzinie: edukacji, kultury, turystyki, polityki społecznej i ochrony zdrowia, ochrony środowiska, edukacji i szkolnictwa wyższego; przedsiębiorcy; lokalni aktywiści, a także pracownicy urzędów gmin i starostw samorządów wchodzących w skład Partnerstwa.

Warsztaty i spotkania służyły wypracowaniu założeń dokumentu strategii, tj. zasad i obszarów współpracy, identyfikacji problemów, potencjałów oraz propozycji projektów i przedsięwzięć

Pierwsza seria warsztatów miała miejsce w sierpniu 2022 roku w Urzędzie Miasta Płocka. W ramach tego cyklu odbyły się cztery spotkania, realizowane w oparciu o oddolne podejście w tworzeniu ponadlokalnej strategii rozwoju, które obejmowały różne zakresy tematyczne:

- 9 sierpnia, wtorek – kultura, turystyka, przemysły kreatywne
- 10 sierpnia, środa - edukacja, zdrowie, polityka społeczna
- 16 sierpnia, wtorek - zrównoważony transport i gospodarka
- 17 sierpnia, środa - środowisko i klimat

Dwie kolejne serie warsztatów miały miejsce także w Urzędzie Miasta Płocka. W dniach 14 i 15 grudnia 2022 roku (14 grudnia zaproszono przedstawicieli samorządów, 15 grudnia – interesariuszy społecznych) warsztaty poświęcono debacie o celach oraz kierunkach rozwoju Partnerstwa Obszar Funkcjonalny Miasta Płocka. Natomiast 17 stycznia 2023 roku odbyły się warsztaty z zespołem planistów przestrzennych pracujących dla projektu Centrum Wsparcia Doradczego.

W sumie w tej serii warsztatów uczestniczyło ponad 70 osób. Wyniki warsztatów zostały przede wszystkim wykorzystane przy opracowaniu „Raportu diagnostycznego. Portret partnerstwa Obszar Funkcjonalny Miasta Płocka”.

Zdjęcie 1 Zastępca Prezydenta Miasta Płocka otwiera warsztat 14 grudnia 2022r.



Zdjęcie 2 Dyrektor Wydziału Strategii, Architektury i Urbanistyki Urzędu Miasta Płocka omawia wyniki pracy warsztatowej



Zdjęcie 3 Warsztaty z zespołem planistów



Warsztaty tematyczne

W lutym 2023 roku po raz kolejny zaproszono interesariuszy z obszaru Partnerstwa, będących przedstawicielami różnych środowisk, instytucji i organizacji, na cykl pięciu spotkań warsztatowych, służących wypracowaniu założeń dokumentu strategii. Gospodarzami były samorządy z obszaru Partnerstwa:

- 1 lutego, środa, Gostynin – „Adaptacja do zmian klimatu”
- 2 lutego, czwartek, Sanniki – „Transport i gospodarka”
- 7 lutego, wtorek, Sierpc – „Społeczeństwo i administracja”
- 8 lutego, środa, Sierpc – „Dziedzictwo, kultura, turystyka”
- 9 lutego, czwartek, Płock – „Edukacja i wychowanie”

Przeprowadzono także cykl warsztatów adresowanych wyłącznie do przedstawicieli samorządów tworzących Partnerstwo, których moderatorami byli eksperci pracujący dla projektu CWD. W maju i czerwcu 2023 roku w Urzędzie Miasta Płocka zorganizowano cztery warsztaty tematyczne poświęcone projektom zintegrowanym na bazie propozycji projektów zgłoszonych przez poszczególnych Partnerów:

- 30 maja, wtorek – „Gospodarka komunalna”
- 31 maja, środa – „Projekty społeczne i edukacyjne”
- 6 czerwca, wtorek – „Turystyka i rekreacja”
- 7 czerwca, środa – „Transport”

Spotkanie zorganizowane w Urzędzie Miasta Płocka 25 sierpnia 2023 roku z udziałem przedstawicieli Partnerów poświęcono m.in. weryfikacji listy projektów i przedsięwzięć. Ponadto 18 września 2023 roku w Urzędzie Miasta Płocka odbyły się warsztaty prowadzone przez ekspertów pracujących dla projektu CWD pt.

„Współpraca, budowanie partnerstwa oraz skuteczna komunikacja w ramach partnerstwa”.

W sumie w tej serii warsztatów i spotkań uczestniczyło ponad sto osób.

Na podstawie wyników warsztatów oraz wniosków wynikających z diagnozy przygotowano cele Partnerstwa i wizję strategiczną Partnerstwa, rekomendacje w zakresie prowadzenia polityki przestrzennej, możliwe kierunki działań, wstępną listę projektów i przedsięwzięć, potencjalne źródła finansowania oraz proponowany schemat zarządzania Strategią. Przygotowany w oparciu o model partycypacyjny dokument był następnie poddany konsultacjom społecznym.

Zdjęcie 4 Wprowadzenie do warsztatów pn. „Adaptacja do zmian klimatu”



Badania ankietowe

Przeprowadzono trzy serie badań ankietowych w sierpniu i we wrześniu 2022 roku:

1. Badania „ankietami papierowymi” uczestników cyklu warsztatów
2. Badania uczniów szkół średnich poprzez dziennik elektroniczny, dotyczące ich planów zawodowych oraz oceny miejsca zamieszkania
3. Badania rodziców uczniów szkół średnich poprzez dziennik elektroniczny, dotyczące oceny ich miejsca zamieszkania.

W ramach prac nad diagnozą przeprowadzono badania ankietowe uczniów przedostatnich klas szkół średnich oraz ogółu mieszkańców. Ze względu na specyfikę rekrutacji do badań mieszkańców respondentami byli najczęściej rodzice tych uczniów. Uczniowie zostali poproszeni o wypełnienie ankiet przesłanych im przez dziennik elektroniczny. Ankiety dla mieszkańców były zawieszane na serwisach internetowych jednostek samorządowych, ale głównym kanałem była prośba o wypełnienie ankiety wysyłana do rodziców uczniów szkół ponadpodstawowych poprzez dziennik elektroniczny.

Konsultacje społeczne

W dniach od 19 października do 24 listopada 2023 roku odbyły się konsultacje społeczne projektów dokumentów:

1. Strategii Rozwoju Ponadlokalnego dla Partnerstwa „Obszar Funkcjonalny Miasta Płocka”, która zawiera cele, kierunki działań i propozycje projektów/przedsięwzięć, wynikających z diagnozy sytuacji społeczno-gospodarczej obszaru Partnerstwa oraz rozpoznania najważniejszych wyzwań, potrzeb i oczekiwań mieszkańców samorządów partnerskich;
2. Prognozy Oddziaływania na Środowisko dla Strategii Rozwoju Ponadlokalnego dla Partnerstwa „Obszar Funkcjonalny Miasta Płocka”.

Celem konsultacji było umożliwienie wszystkim interesariuszom złożenia opinii i uwag dotyczących projektów dokumentów. Projekty opracowań podlegały konsultacjom z: mieszkańcami powiatów i gmin, które należą do Partnerstwa „Obszar Funkcjonalny Miasta Płocka”, lokalnymi partnerami społecznymi i gospodarczymi, gminami sąsiednimi i ich związkami, Dyrektorem Regionalnego Zarządu Gospodarki Wodnej w Warszawie – Państwowe Gospodarstwo Wodne Wody Polskie. Drogą mailową informację o prowadzonych konsultacjach przesłano dodatkowo uczestnikom warsztatów organizowanych w ramach prac nad strategią, będącym przedstawicielami różnych środowisk, instytucji i organizacji. Informacje o konsultacjach pojawiły się również w mediach lokalnych.

Podczas trzech spotkań konsultacyjnych, które miały miejsce w: Płocku, Sierpcu i Gostyninie, można było zapoznać się z treścią dokumentów podlegających konsultacjom i usłyszeć poświęcone im wprowadzenie, zgłosić swoje uwagi, a także otrzymać formularze oraz projekty konsultowanych dokumentów. W spotkaniach uczestniczyło łącznie 29 osób.

Wpłynęło 9 formularzy z uwagami. Ponadto uwagi do projektów dokumentów przesłało Państwowe Gospodarstwo Wodne Wody Polskie – Regionalny Zarząd Gospodarki Wodnej w Warszawie. Pismo w sprawie wydania opinii dotyczącej projektów dokumentów wraz z uwagami przesłał także Zarząd Województwa Mazowieckiego. Natomiast Mazowiecki Państwowy Wojewódzki Inspektor Sanitarny zaopiniował pozytywnie przedłożone dokumenty. W ustawowym terminie swojej opinii nie przedłożył Regionalny Dyrektor Ochrony Środowiska.

Informacje umieszczone w serwisach internetowych

Dedykowaną stroną internetową informującą o działaniach Partnerstwa w ramach projektu jest strona internetowa CWD+, która zawiera również aktualności projektu.

7.2. Partycypacja społeczna na etapie realizacji strategii

Etap wdrażania Strategii przewiduje dalsze zaangażowanie reprezentantów otoczenia społeczno-gospodarczego, zwłaszcza partnerów społeczno-gospodarczych, podmiotów reprezentujących społeczeństwo obywatelskie oraz podmiotów działających na rzecz ochrony środowiska. Zasady uspołecznienia procesu wdrażania strategii są następujące:

Rada Partnerstwa powoła organ z głosem doradczym i opiniującym, w którego skład wejdą minimum trzy osoby reprezentujące partnerów społeczno-gospodarczych, w tym reprezentujących społeczeństwo obywatelskie. Uprawnieniem organu będzie opiniowanie decyzji Rady Partnerstwa.

Konsultacje działań i projektów realizowanych na etapie wdrażania strategii będą realizowane z wykorzystaniem funkcjonujących mechanizmów partycypacji.

W zależności od potrzeb, władze gmin lub Rada Partnerstwa mogą zdecydować o wprowadzeniu kolejnych mechanizmów partycypacji społeczeństwa, dostosowując mechanizmy do rodzaju realizowanych działań oraz lokalnej specyfiki.

7.3. Partycypacja społeczna na etapie oceny efektów strategii

Niezbędnym elementem zarządzania procesem wdrażania strategii jest zaangażowanie mieszkańców na etapie oceny (ewaluacji) skuteczności wdrażania strategii. W związku z tym, planowana jest realizacja następujących działań:

1. badanie sondażowe (w formule online) na temat procesów rozwojowych zachodzących na obszarze Partnerstwa w okresie wdrażania strategii;
2. badania fokusowe z liderami lokalnymi - pogłębiające wyniki badania sondażowego;
3. debat z władzami publicznymi i parterami społeczno-gospodarczymi na temat efektów zrealizowanych działań.

Działania te będą stanowiły element ewaluacji końcowej realizacji strategii. W zależności od potrzeb, władze poszczególnych gmin lub Rada Partnerstwa mogą zdecydować o wprowadzeniu kolejnych narzędzi ewaluacji z udziałem społeczeństwa. Należy także dążyć do uspołecznienia ewaluacji prowadzonej w połowie okresu realizacji strategii (ewaluacji mid-term), na przykład za pomocą technik wybranych z powyższej listy najbardziej adekwatnej do zakresu zrealizowanych działań podlegających ocenie.

8. Źródła finansowania

8.1. Źródła finansowania działań i projektów ujętych w strategii

Samorządy w ramach realizacji celów strategicznych wyznaczonych w Strategii Rozwoju Ponadlokalnego mają dostęp do różnych źródeł finansowania, które mogą być wykorzystane do realizacji projektów rozwojowych na swoim obszarze. Niektóre z najważniejszych źródeł finansowania to:

Fundusze Europejskie - Samorządy mogą korzystać z różnych funduszy europejskich, takich jak: Europejski Fundusz Rozwoju Regionalnego (EFRR), Europejski Fundusz Społeczny (EFS), Fundusz Spójności w ramach Programów np.: Fundusze Europejskie dla Mazowsza 2021-2027, czy Krajowego Planu Odbudowy;

Krajowe źródła finansowania - Samorządy mogą korzystać z różnych źródeł finansowania w kraju, takich jak: Narodowy Fundusz Ochrony Środowiska i Gospodarki Wodnej, Wojewódzki Fundusz Ochrony Środowiska i Gospodarki Wodnej, Rządowy Fundusz Dróg Samorządowych, Rządowy Fundusz Polski Ład: Program Inwestycji Strategicznych;

Kredyty, Pożyczki, Obligacje - Samorządy mogą ubiegać się o zwrotny kapitał z różnych źródeł, takich jak banki, instytucje finansowe czy organizacje pozarządowe.

Partnerstwo publiczno-prywatne - Samorządy mogą nawiązać współpracę z firmami prywatnymi, aby finansować projekty w oparciu o partnerstwo publiczno-prywatne.

Kapitał własny - Samorządy korzystają w pierwszej kolejności ze swoich własnych źródeł finansowania, takich jak podatki, opłaty za usługi czy wpływy z własnego majątku.

Przykładowe źródła współfinansowania projektów:

- **Fundusze Europejskie dla Mazowsza 2021-2027 (FEM)** – program współfinansowany przez Europejski Fundusz Rozwoju Regionalnego oraz Europejski Fundusz Społeczny+. Obszary wsparcia: B+R, cyfryzacja, wzrost konkurencyjności MŚP, gospodarka obiegu zamkniętego, adaptacja do zmian klimatu oraz zielono-niebieska infrastruktura, efektywność energetyczna, zrównoważona mobilność miejska, infrastruktury kultury i turystyki,

rewitalizacja, innowacja edukacja, włączenie społeczne, program zdrowotne i infrastruktura zdrowia, kształcenie osób dorosłych.

- **Fundusze Europejskie na Infrastrukturę, Klimat, Środowisko 2021-2027 (FEnIKS)** – współfinansowany przez Fundusz Spójności oraz Europejski Fundusz Rozwoju Regionalnego. Obszary wsparcia: obniżenie emisyjności gospodarki transformację w kierunku gospodarki przyjaznej środowisku i o obiegu zamkniętym, budowę efektywnego i odpornego systemu transportowego o jak najniższym negatywnym wpływie na środowisko naturalne, dokończenie realizacji odcinków sieci bazowej TEN-T do roku 2030, poprawę bezpieczeństwa transportu, zapewnienie równego dostępu do opieki zdrowotnej oraz poprawę odporności systemu ochrony zdrowia, wzmocnienie roli kultury w rozwoju społecznym i gospodarczym.
- **Fundusze Europejskie dla Nowoczesnej Gospodarki 2021-2027 (FENG)** – współfinansowany przez Europejski Fundusz Rozwoju Regionalnego. Obszary wsparcia: zwiększenie potencjału w zakresie badań i innowacji oraz wykorzystywania zaawansowanych technologii, wzrost konkurencyjności MŚP, rozwinięcie umiejętności na rzecz inteligentnych specjalizacji, transformacji przemysłowej i przedsiębiorczości, transformacja gospodarki w kierunku Przemysłu 4.0 oraz zielonych technologii.
- **Fundusze Europejskie dla Rozwoju Społecznego 2021-2027 (FERS)** – współfinansowany przez Europejski Fundusz Społeczny+. Obszary wsparcia: wsparcie samozatrudnienia, rozwój potencjału instytucji i służb rynku pracy, wpieranie przedsiębiorców, poprawa jakości systemów kształcenia, rozwój edukacji włączającej, wspieranie procesu uczenia się przez całe życie, wsparcie systemu szkolnictwa wyższego, w tym w dostosowaniu oferty do wyzwań związanych z cyfrową i zieloną transformacją, rozwój potencjału instytucji działających w sferze integracji społecznej, usług społecznych i ekonomii społecznej, rozwój opieki nad najmłodszymi dziećmi, zapewnienie równych szans dla osób z niepełnosprawnościami, wsparcie systemu ochrony zdrowia.
- **Fundusze Europejskie na Rozwój Cyfrowy 2021-2027 (FERC)** – współfinansowany przez Europejski Fundusz Rozwoju Regionalnego. Obszary wsparcia: cyfrowa przyszłość, dostęp do szerokopasmowego Internetu, rozwój e-usług, cyberbezpieczeństwo, wzmocnienie kompetencji cyfrowych społeczeństwa.
- **Fundusze Europejskie dla Polski Wschodniej 2021-2027 (FEPW)** – współfinansowany przez Europejski Fundusz Rozwoju Regionalnego. Obszary wsparcia: rozwój przedsiębiorczości, rozwój i modernizacja systemu dystrybucji energii, adaptacja do zmian klimatu i ochronę przyrody, zrównoważona mobilność miejską, gospodarka o obiegu zamkniętym,

zwiększenie dostępności transportowej (drogowej i kolejowej), miejsca aktywności społecznej oraz produkty turystyczne, wsparcie podmiotów świadczących usługi sanatoryjne/uzdrowiskowe.

- **Krajowy Plan Odbudowy (KPO)** – program, który składa się z 54 inwestycji i 48 reform. Obszary wsparcia: odporność i konkurencyjność gospodarki, zielona energia i zmniejszenie energochłonności, transformacja cyfrowa, efektywność, dostępność i jakość systemu ochrony zdrowia, zielona, inteligentna mobilność, poprawa jakości instytucji i warunków realizacji Krajowego Planu Odbudowy i Zwiększania Odporności.
- **Norweski Mechanizm Finansowy oraz Mechanizm Finansowy Europejskiego Obszaru Gospodarczego** – wspiera przyczynianie się do zmniejszania różnic ekonomicznych i społecznych w obrębie EOG oraz wzmacnianie stosunków dwustronnych pomiędzy państwami-darczyńcami a państwem-beneficjentem.
- **Program Erasmus+** - program Unii Europejskiej w dziedzinie edukacji, szkoleń, młodzieży i sportu. Wspiera mobilność i współpracę między uczelniami, szkołami, organizacjami pozarządowymi i innymi instytucjami na terenie UE i poza nią.
- **Program LIFE** - instrument finansowy Unii Europejskiej poświęcony wyłącznie współfinansowaniu projektów z dziedziny ochrony środowiska, w tym przyrody oraz wpływu człowieka na klimat i dostosowania się do jego zmian. Jego głównym celem jest wspieranie procesu wdrażania wspólnotowego prawa ochrony środowiska, realizacja unijnej polityki w tym zakresie, a także identyfikacja i promocja nowych rozwiązań dla problemów dotyczących środowiska i klimatu.
- **Program Europejskiej Współpracy Terytorialnej 2021-2027** – obszary wsparcia: Programy transgraniczne służą przede wszystkim budowaniu więzi łączących społeczności po obu stronach granicy. Ich realizacja służy wzmocnieniu współpracy poprzez wzrost liczby wspólnych inicjatyw dotyczących między innymi ochrony środowiska, rozbudowy infrastruktury, wymiany kulturalnej czy wzajemnych kontaktów młodzieży. Programy transnarodowe (Region Morza Bałtyckiego oraz Europa Środkowa) umożliwiają współpracę w ramach ściśle określonych obszarów geograficznych. Programy te pozwalają przewyższać wyzwania o znaczeniu ponadregionalnym i lepiej wykorzystywać potencjały współpracujących regionów. Program międzyregionalny (INTERREG EUROPA) pozwala na unowocześnienie polityk regionalnych oraz efektywniejsze i lepiej skoordynowane wykorzystanie środków unijnych przede wszystkim w programach regionalnych oraz krajowych. Umożliwia współpracę partnerów z UE, Norwegii, Szwajcarii.

- **Rządowy Fundusz Polski Ład: Program Inwestycji Strategicznych**, mający na celu bezzwrotne dofinansowanie projektów inwestycyjnych realizowanych przez gminy, powiaty i miasta lub ich związki w całej Polsce.
- **Rządowy Fundusz Rozwoju Dróg**, w ramach którego finansowane będą projekty związane z budową, przebudową, remontem dróg powiatowych lub dróg gminnych oraz przebudową dróg wewnętrznych, które po uzyskaniu właściwych parametrów technicznych będzie można zaliczyć do odpowiedniej kategorii dróg publicznych;
- Branżowe programy wsparcia współfinansowane ze środków budżetu państwa np.: realizowane przez NFOŚiGW, WFOŚiGW, PFRON, Program Senior+, Program „Aktywni+” na lata 2021-2025.

Kluczową rolę w finansowaniu projektów realizujących cele strategii będzie pełnił Program Fundusze Europejskie dla Mazowsza. W tabeli 11 przedstawiono alokację środków na poszczególne priorytety Funduszy Europejskich dla Mazowsza. W tabeli tej zawarto dane dotyczące alokacji 1,6 mld euro przypadającej na region Mazowiecki Regionalny z całkowitego budżetu dla województwa mazowieckiego wynoszącego 2,1 mld euro.

Członkowie Partnerstwa „Obszar Funkcjonalny Miasta Płocka” mogą pozyskać środki zwłaszcza w naborach dedykowanych w ramach instrumentu **Mazowieckich Strukturalnych Inwestycji Terytorialnych (MSIT)**. Nabory te będą służyły realizacji celów szczegółowych Programu Fundusze Europejskie dla Mazowsza:

- 2(viii) wspieranie zrównoważonej multimodalnej mobilności miejskiej jako elementu transformacji w kierunku gospodarki zeroemisyjnej.
- 4(vi) wzmocnienie roli kultury i zrównoważonej turystyki w rozwoju gospodarczym, włączeniu społecznym i innowacjach społecznych.

Tabela 11 Alokacja środków z Funduszy Europejskich dla Mazowsza 2021-2027 w euro

Cel polityki	Priorytet	Fundusz	Wkład Unii	Wkład krajowy	Ogółem	Stopa dofinansowania
1	Priorytet I: Fundusze Europejskie dla bardziej konkurencyjnego i inteligentnego Mazowsza	EFRR	163 458 000	28 845 530	192 303 530	85,00%
2	Priorytet II: Fundusze Europejskie na zielony rozwój Mazowsza	EFRR	296 421 174	52 309 619	348 730 793	85,00%
2	Priorytet III: Fundusze Europejskie na rozwój mobilności miejskiej na Mazowszu	EFRR	134 000 000	23 647 059	157 647 059	85,00%
3	Priorytet IV: Fundusze Europejskie dla lepiej połączzonego i dostępnego Mazowsza	EFRR	200 000 000	35 294 118	235 294 118	85,00%
4	Priorytet V: Fundusze Europejskie dla wyższej jakości życia na Mazowszu	EFRR	138 650 000	24 467 648	163 117 648	85,00%
4	Priorytet VI: Fundusze Europejskie dla aktywnego zawodowo Mazowsza	EFS+	125 773 000	22 195 236	147 968 236	85,00%
4	Priorytet VII: Fundusze Europejskie dla nowoczesnej i dostępnej edukacji na Mazowszu	EFS+	149 138 371	26 318 537	175 456 908	85,00%
4	Priorytet VIII: Fundusze Europejskie dla aktywnej integracji oraz rozwoju usług społecznych i zdrowotnych na Mazowszu	EFS+	170 018 024	30 003 181	200 021 205	85,00%
5	Priorytet IX: Mazowsze bliższe obywatelom dzięki Funduszom Europejskim	EFRR	153 731 000	27 129 000	180 860 000	85,00%
PT	Priorytet X: Pomoc techniczna (EFRR)	EFRR	45 142 986	7 966 410	53 109 396	85,00%
PT	Priorytet XI: Pomoc techniczna (EFS+)	EFS+	18 792 153	3 316 263	22 108 416	85,00%
Razem (Mazowiecki Regionalny)			1 595 124 708	281 492 601	1 876 617 309	85,00%

Źródło Opracowanie własne na podstawie FEM 2021-2027

Ponadto, Program FEM dla Mazowsza przewiduje preferencje dla partnerstw terytorialnych w realizacji następujących celów szczegółowych:

- 2(i) wspieranie efektywności energetycznej i redukcji emisji gazów cieplarnianych
- 2(ii) wspieranie energii odnawialnej zgodnie z dyrektywą (UE) 2018/200, w tym określonymi w niej kryteriami zrównoważonego rozwoju
- 2(iv) wspieranie przystosowania się do zmiany klimatu i zapobiegania ryzyku związanemu z klęskami żywiołowymi i katastrofami, a także odporności, z uwzględnieniem podejścia ekosystemowego.
- 2(vi) wspieranie transformacji w kierunku gospodarki o obiegu zamkniętym i gospodarki zasobooszczędnej.
- 2(vii) wzmacnianie ochrony i zachowania przyrody, różnorodności biologicznej oraz zielonej infrastruktury, w tym na obszarach miejskich, oraz ograniczanie wszelkich rodzajów zanieczyszczenia.

Tabela 12 *Sumaryczne zapotrzebowanie finansowe na planowane projekty i przedsięwzięcia*

Cel	Szacunkowa wartość projektów i przedsięwzięć w zaokrągleniu do tys. zł (w zł, brutto)
Cel 1: Wzmocnienie kapitału ludzkiego i potencjałów służących trwałemu zabezpieczeniu jakości warunków życia	428 179 825,88
Cel 2: Atrakcyjne przestrzenie zamieszkania	922 266 001,18
Cel 3: Zrównoważony rozwój gospodarczy obszaru	195 310 141,93
Cel 4: Dostępny komunikacyjnie OFMP z funkcjonującym systemem zrównoważonej mobilności miejskiej	2 280 874 813,73
Cel 5: Adaptacja do zmian klimatu na poziomie całego Partnerstwa	804 338 907,06
Razem	4 630 969 689,77

Źródło: Opracowanie własne

8.2. Potencjał własny Partnerstwa

W celu zrozumienia zasady przyjęto następujące definicje:

Zdolność do spłaty i obsługi nowego długu (A) – określa „zapas” w zakresie poziomu spłaty długu wraz z kosztami jego obsługi (odsetkami) w poszczególnych latach. Skumulowana wartość wskazuje na przybliżoną wartość nowego długu (wraz z kosztami jego obsługi) w analizowanym okresie, który może jeszcze zaciągnąć dany Partner (JST).

Kwota niepodzielonych wydatków majątkowych (B) – określa wielkość środków na wydatki majątkowe, które nie zostały zaangażowane na zadania wieloletnie (ujmowane w załączniku przedsięwzięć do WPF). Tym samym jest to wartość wydatków majątkowych, która może zostać przeznaczona na realizację projektu w poszczególnych latach (pod warunkiem rezygnacji z realizacji zadań jednorocznych).

Wynik operacyjny netto (C) – dodatnia różnica między dochodami bieżącymi a wydatkami bieżącymi pomniejszona o rozchody z tytułu spłaty długu. Wartość wyniku operacyjnego netto informuje o wysokości środków finansowych, które mogą zostać przeznaczone na wydatki majątkowe. Jest to szczególnie istotne dla oceny zdolności do finansowania nowych inwestycji przez poszczególnych członków Partnerstwa. Im wyższa wartość dodatniego wyniku operacyjnego netto, tym większe możliwości do finansowania wydatków majątkowych środkami własnymi (dochodami), bez konieczności pozyskiwania kredytów, pożyczek lub emisji obligacji. Ujemny wynik operacyjny netto oznacza, że badana JST (członek Partnerstwa) nie posiada wystarczających środków własnych (dochodów) na spłatę zadłużenia. Dalsze zadłużanie się takiej jednostki może doprowadzić do powstania spirali zadłużenia, w której kolejne kredyty będą zaciągane na spłatę wcześniejszego zadłużenia a nie na działania inwestycyjne. Ponadto, w takiej sytuacji może wystąpić niekontrolowany znaczny wzrost wydatków na obsługę długu. Wówczas zaleca się dokonanie pogłębionej analizy struktury przychodów, które mogą stanowić źródło finansowania spłaty długu.

Kod GUS	Nazwa JST	Dane	2023	2024	2025	2026	2027	2028	2029	2030	Wartości skumulowane
1404000	gostyniński	A	3 229 738,26	1 913 520,80	2 692 220,00	3 276 530,00	3 411 360,00				14 523 369,06
		B	475 543,00	497 395,50	2 766 667,00	3 700 000,00	4 500 000,00				11 939 605,50
		C	-1 412 146,90	5 500 000,00	4 000 000,00	3 700 000,00	4 500 000,00				16 287 853,10
1404011	GOSTYNIN	A	4 268 397,17	2 895 383,26	2 180 392,57	1 304 279,60	1 069 510,16	1 029 584,12	60 738,08	490 269,78	13 298 554,74
		B	1 244 822,00	0,00	0,00	60 268,00	77 340,00	402 260,00	466 460,00	514 460,00	2 765 610,00
		C	311 110,00	-101 040,00	-51 640,00	60 268,00	77 340,00	402 260,00	466 460,00	514 460,00	1 679 218,00
1404022	GOSTYNIN	A	7 101 456,49	5 357 482,35	4 365 761,37	3 227 480,38	2 140 169,00	1 371 354,47	389 046,45	471 205,02	24 423 955,53
		B	3 760 584,25	932 415,00	1 000 000,00	500 000,00	2 000 000,00	3 000 000,00	3 600 000,00	3 600 000,00	18 392 999,25
		C	-280 000,00	-49 200,00	1 000 000,00	2 500 000,00	2 000 000,00	3 000 000,00	3 600 000,00	3 600 000,00	15 370 800,00
1404043	SANNIKI	A	2 120 294,15	1 096 260,00	1 062 500,00	1 287 420,00	1 649 200,00	1 306 250,00	1 164 660,00	748 510,00	10 435 094,15
		B	10 657 411,63	100 000,00	200 000,00	525 000,00	625 000,00	725 000,00	725 000,00	725 000,00	14 282 411,63
		C	-3 231 867,00	100 000,00	200 000,00	525 000,00	625 000,00	725 000,00	725 000,00	725 000,00	393 133,00
1404052	SZCZAWIN KOŚCIELNY	A	847 820,22	559 530,15	574 872,11	466 530,82	673 263,68	689 863,09	657 807,61	991 702,57	5 461 390,25
		B	1 230 000,00	391 730,70	472 804,56	689 016,73	879 813,73	888 421,13	926 317,19	998 133,07	6 476 237,11
		C	-702 000,13	391 730,70	472 804,56	689 016,73	879 813,73	888 421,13	926 317,19	998 133,07	4 544 236,98
1419000	płocki	A	5 877 830,95	5 503 491,00	6 343 836,00	6 751 680,00	6 853 680,00	6 831 265,00	6 485 670,00	6 519 480,00	51 166 932,95
		B	2 300 000,00	952 204,72	4 900 000,00	6 400 000,00	7 350 000,00	8 350 000,00	10 300 000,00	11 000 000,00	51 552 204,72
		C	-5 232 656,81	4 200 000,00	6 000 000,00	7 000 000,00	8 000 000,00	9 000 000,00	10 300 000,00	11 000 000,00	50 267 343,19
1419012	BIELSK	A	3 015 998,04	2 902 523,00	3 020 537,84	2 468 810,24	2 979 013,17	3 246 201,08			17 633 083,37
		B	464 887,08	1 540 000,00	3 728 696,00	3 765 373,00	4 191 607,00	4 257 205,00			17 947 768,08
		C	-1 745 723,30	4 570 000,00	3 718 696,00	3 755 373,00	4 181 607,00	4 247 205,00			18 727 157,70
1419023	BODZANÓW	A	3 092 488,94	2 638 607,55	1 985 524,42	2 377 235,67	1 507 526,74	1 342 705,03	857 516,55	896 119,81	14 697 724,71
		B	1 025 132,00	118 960,61	559 295,00	1 062 976,00	1 114 728,00	1 362 935,00	1 520 569,00	1 661 304,00	8 425 899,61
		C	-566 979,82	584 570,60	559 295,00	1 062 976,00	1 114 728,00	1 362 935,00	1 520 569,00	1 661 304,00	7 299 397,78
1419032	BRUDZEŃ DUŻY	A	2 102 456,63	1 416 048,71	1 218 369,37	1 223 462,86	1 445 502,58	1 304 369,93	1 031 676,72	1 096 646,01	10 838 532,81
		B	87 177,79	256 790,00	800 000,00	900 000,00	900 000,00	1 000 000,00	1 000 000,00	900 000,00	5 843 967,79
		C	-2 189 860,09	256 790,00	800 000,00	900 000,00	900 000,00	1 000 000,00	1 000 000,00	900 000,00	3 566 929,91
1419042	BULKOWO	A	650 157,01	544 204,16	838 644,62	849 283,23	1 045 209,90	1 017 073,20	667 497,70	863 767,25	6 475 837,07

		B	83 431,70	500 000,00	1 385 718,00	1 186 273,00	1 297 019,00	1 343 755,00	1 438 141,00	1 493 153,00	8 727 490,70
		C	-1 943 897,95	0,00	1 385 718,00	1 186 273,00	1 297 019,00	1 343 755,00	1 438 141,00	1 493 153,00	6 200 161,05
1419053	DROBIN	A	935 495,88	206 296,20	402 925,00	571 745,20	781 561,20	774 165,00	1 031 648,20	1 571 387,40	6 275 224,08
		B	365 368,17	983 000,00	1 076 000,00	1 192 000,00	1 287 000,00	1 389 000,00	1 508 000,00	1 675 000,00	9 475 368,17
		C	1 007 156,79	983 000,00	1 076 000,00	1 192 000,00	1 287 000,00	1 389 000,00	1 508 000,00	1 675 000,00	10 117 156,79
1419063	GAŁBIN	A	5 658 696,12	6 626 841,85	5 921 602,04	4 103 224,90	4 218 068,83	3 506 966,78	2 640 929,47	1 393 090,34	34 069 420,33
		B	419 191,00	260 000,00	0,00	0,00	0,00	0,00	0,00	0,00	679 191,00
		C	1 641 390,00	-240 000,00	-300 000,00	0,00	0,00	0,00	0,00	0,00	1 101 390,00
1419072	ŁĄCK	A	2 172 109,81	1 611 018,73	1 277 052,22	1 176 095,27	1 006 320,44	769 396,80	579 304,27	226 469,55	8 817 767,09
		B	433 450,00	50 000,00	285 000,00	305 000,00	430 000,00	480 000,00	750 000,00	605 000,00	3 338 450,00
		C	-2 151 588,57	20 000,00	285 000,00	305 000,00	430 000,00	480 000,00	750 000,00	605 000,00	723 411,43
1419102	RADZANOWO	A	3 045 603,39	2 505 991,79	2 421 924,14	2 272 743,71	2 170 807,85	2 091 271,11	1 375 269,31	807 713,61	16 691 324,91
		B	16 930 762,61	722 212,41	829 499,38	747 054,74	692 317,16	737 481,14	850 382,22	897 832,62	22 407 542,28
		C	-2 365 730,22	721 858,41	829 145,38	746 700,74	691 963,16	737 127,14	850 028,22	897 478,62	3 108 571,45
1419112	SŁUBICE	A	1 706 606,30	2 231 179,68	2 063 798,28	1 484 094,87	1 400 958,00	1 812 751,11	1 544 536,50	1 392 849,60	13 636 774,34
		B	1 140 000,00	700 000,00	800 000,00	900 000,00	1 000 000,00	1 100 000,00	1 200 000,00	1 300 000,00	8 140 000,00
		C	0,00	700 000,00	800 000,00	900 000,00	1 000 000,00	1 100 000,00	1 200 000,00	1 300 000,00	7 000 000,00
1419122	SŁUPNO	A	11 331 878,97	11 812 043,33	11 019 366,32	11 861 597,39	12 209 217,99	12 294 276,86	11 967 127,39		82 495 508,25
		B	1 466 027,30	79 723,25	11 993,63	6 899 613,56	12 038 609,71	12 038 609,71	12 038 609,71		44 573 186,87
		C	11 293 401,22	11 725 736,25	11 761 993,63	11 899 613,56	12 038 609,71	12 038 609,71	12 038 609,71		82 796 573,79
1419132	STARA BIAŁA	A	9 928 080,98	7 678 056,41	7 499 098,13	6 114 646,64	6 126 254,80	5 788 836,31	5 252 983,30	5 999 929,92	54 387 886,49
		B	872 734,82	2 766 220,00	3 975 982,00	5 266 850,00	6 766 049,00	8 036 650,00	8 036 650,00	8 036 650,00	43 757 785,82
		C	2 017 164,82	2 762 120,00	3 974 182,00	5 265 050,00	6 764 249,00	8 034 850,00	8 034 850,00	8 034 850,00	44 887 315,82
1419142	STAROŻREBY	A	1 072 799,34	777 175,75	898 254,00	1 096 601,35	1 239 683,09	1 478 158,11	1 320 913,40	1 425 060,78	9 308 645,82
		B	2 315 622,58	824 821,00	1 017 000,00	1 165 500,00	1 095 100,00	972 700,00	1 083 400,00	1 221 200,00	9 695 343,58
		C	936 598,58	1 037 821,00	1 017 000,00	1 165 500,00	1 095 100,00	972 700,00	1 083 400,00	1 221 200,00	8 529 319,58
1427000	sierpecki	A	5 964 780,34	3 952 301,92	1 926 532,10	2 798 669,03	3 376 856,96	2 331 566,20	1 329 865,18	643 183,11	22 323 754,84
		B	24 502 924,00	311 921,00	428 386,00	331 352,00	664 152,00	1 009 598,00	1 229 070,00	1 343 420,00	29 820 823,00
		C	-820 296,00	311 921,00	428 386,00	331 352,00	664 152,00	1 009 598,00	1 229 070,00	1 343 420,00	4 497 603,00
1427011	SIERPC	A	9 097 284,72	7 697 497,26	7 191 849,82	4 099 486,86	3 048 375,79	2 366 385,29	1 370 445,23		34 871 324,97

		B	37 594,00	66 667,00	2 300 000,00	2 600 000,00	2 900 000,00	3 350 000,00	4 350 070,00		15 604 331,00
		C	-3 461 679,03	1 510 000,00	2 300 000,00	2 600 000,00	2 900 000,00	3 350 000,00	4 350 070,00		13 548 390,97
1427022	GOZDOWO	A	1 877 194,40	2 151 269,89	2 200 106,46	2 249 940,90	2 508 943,52	2 732 859,84	3 559 779,60	3 420 919,44	20 701 014,05
		B	13 173 775,00	1 331 826,00	1 446 666,00	1 534 666,00	1 864 666,00	2 254 666,00	3 124 666,00	3 184 666,00	27 915 597,00
		C	912 200,00	1 347 160,00	1 462 000,00	1 550 000,00	1 880 000,00	2 270 000,00	3 140 000,00	3 200 000,00	15 761 360,00
1427032	MOCHOWO	A	830 573,72	219 165,00	900 226,80	1 487 457,00	1 685 049,60	1 914 738,80	1 997 318,40	2 177 375,40	11 211 904,72
		B	400 000,00	1 217 196,16	2 151 465,52	2 292 098,08	2 344 098,08	2 520 458,08	2 495 497,28	2 467 298,00	15 888 111,20
		C	-1 632 732,75	1 110 298,16	2 151 465,52	2 292 098,08	2 344 098,08	2 520 458,08	2 495 497,28	2 467 298,00	13 748 480,45
1427042	ROŚCISZEWO	A	1 874 855,13	1 758 873,12	1 551 694,57	1 483 263,74	1 212 235,42	1 075 143,37	673 949,19	688 984,76	10 318 999,30
		B	8 241 236,84	364 071,00	466 065,00	677 607,00	723 657,00	852 622,00	886 662,00	1 025 941,00	13 237 861,84
		C	-195 954,09	364 071,00	466 065,00	677 607,00	723 657,00	852 622,00	886 662,00	1 025 941,00	4 800 670,91
1427052	SIERPC	A	780 620,98	893 901,80	702 211,40	400 030,20	860 272,00	1 119 489,60	1 204 276,00	1 792 143,00	7 752 944,98
		B	14 552 419,00	850 200,00	919 900,00	1 128 600,00	1 258 700,00	1 282 400,00	1 383 300,00	2 090 000,00	23 465 519,00
		C	-435 906,00	850 200,00	919 900,00	1 128 600,00	1 258 700,00	1 282 400,00	1 383 300,00	2 090 000,00	8 477 194,00
1427072	ZAWIDZ	A	1 396 666,64	1 092 755,48	781 361,43	1 453 028,31	1 505 280,87	1 494 829,66	1 166 420,10	1 630 717,50	10 521 059,99
		B	7 750 138,40	1 100 000,00	1 261 000,00	1 607 308,00	1 873 527,00	2 241 732,00	1 800 000,00	1 400 000,00	19 033 705,40
		C	697 268,28	1 100 000,00	1 261 000,00	1 607 308,00	1 873 527,00	2 241 732,00	1 800 000,00	1 400 000,00	11 980 835,28
1462000	Płock	A	87 751 808,81	97 640 973,13	80 298 618,52	64 844 392,52	63 492 779,30	59 557 715,93	60 727 599,63	60 089 481,25	574 403 369,09
		B	60 076 024,34	15 334 374,28	11 542 061,91	21 120 402,24	9 619 799,11	5 389 659,11	51 190 359,11	51 349 159,11	225 621 839,21
		C	19 282 258,24	44 376 962,04	29 214 924,83	43 938 555,16	56 737 902,03	56 237 902,03	56 737 902,03	56 237 902,03	362 764 308,39
1419092	NOWY DUNINÓW	A	1 615 866,16	1 626 797,82	1 637 267,45	1 523 776,00					6 403 707,43
		B	610 231,33	3 000,00	740 000,00	906 000,00					2 259 231,33
		C	-1 343 388,16	-258 916,00	740 000,00	906 000,00					43 695,84
1427062	SZCZUTOWO	A	1 869 961,55	1 960 822,85	1 888 315,49	1 839 328,66	1 713 535,13	1 534 212,85	1 286 236,36	762 699,90	12 855 112,79
		B	12 254 349,05	181 530,00	315 717,00	416 310,00	594 152,00	806 095,00	899 749,00	1 144 859,00	16 612 761,05
		C	-1 388 930,35	181 530,00	315 717,00	416 310,00	594 152,00	806 095,00	899 749,00	1 144 859,00	2 969 481,65
		Razem: A	181 217 521,10	177 270 012,99	154 864 862,47	134 092 835,35	131 330 636,02	120 781 429,54	110 343 214,64	96 099 706,00	1 106 000 218,11
		Razem: B	186 870 837,89	32 436 258,63	45 379 917,00	67 879 268,35	68 087 334,79	65 791 247,17	112 802 902,51	98 633 075,80	677 880 842,14

		Razem: C	6 997 210,76	84 056 613,16	76 787 652,92	98 300 601,27	115 858 617,71	117 292 670,09	118 363 625,43	103 534 998,72	721 191 990,06
--	--	-------------	--------------	---------------	---------------	---------------	----------------	----------------	----------------	----------------	----------------

Na potrzeby diagnozy potencjału finansowego Partnerstwa zwrócono uwagę na zdolność poszczególnych partnerów do spłaty i obsługi nowych zobowiązań, tj. nowego długu, który dotychczas nie był planowany, a jego zaciągnięcie może być niezbędne do realizacji projektów. Ponadto analizie poddano poziom wydatków majątkowych z wyłączeniem wydatków majątkowych, które zostały zaplanowane w wieloletnich prognozach finansowych, jako wydatki wieloletnie (tj. ujmowanych w załączniku przedsięwzięć do WPF) oraz poziom nadwyżki operacyjnej netto. Wskazane informacje pozwalają na określenie zdolności poszczególnych partnerów (JST) do realizacji projektów wynikających ze strategii. Dla celów analitycznych jako ostatni rok prognozy (WPF) przyjęto 2030 r. Analizy dokonano na podstawie złożonych projektów WPF na 2023 r.

Całkowity prognozowany potencjał finansowy Partnerstwa w latach 2023-2030 kształtuje się na poziomie 2 505 mln zł, z tego ponad 1 106 mln zł dotyczy zdolności do spłaty i obsługi nowego długu. Łączna kwota wydatków majątkowych, która nie została podzielona na wieloletnie zadania inwestycyjne wynosi ponad 677 mln zł. Natomiast prognozowana skumulowana nadwyżka operacyjna netto osiągnie poziom 721 mln zł.

Na tej podstawie należy wskazać, że maksymalny wkład własny, jaki Partnerstwo może przeznaczyć na realizację projektu wynosi 1 106 mln zł. Zaangażowanie 100% wkładu własnego nie jest zalecane ze względu na negatywny wpływ ryzyka społeczno-gospodarczego, a także ryzyka prawnego (tj. zmian w systemie finansów samorządowych, które mogą wpływać negatywnie na potencjał finansowy Partnerstwa do realizacji projektów). Tym samym zaleca się realizację projektów z uwzględnieniem dofinansowania zewnętrznego.

Szacunkowa wartość projektów wyniesie 4 630 969 689,77zł. Przyjmując założenie, że projekty będą realizowane w 85% z dofinansowania zewnętrznego i w 15% ze środków własnych i wyniosą one 694 645 454,00 zł, więc są one możliwe do realizacji przez Partnerstwo.

9. Wykazy i spisy

9.1. Spis rycin

Ryc. 1 Liczba mieszkańców wymeldowanych z miasta Płocka w 2021 roku według miejsca zameldowania	18
Ryc. 2 Dojazdy do pracy do ośrodków centralnych w 2016 r.	19
Ryc. 3 Nasilenie powiązań funkcjonalnych z gmin Partnerstwa z Płockiem – średni odsetek korzystania z usług w Płocku	21
Ryc. 4 Sieć miast Partnerstwa i w jego otoczeniu wg liczby ludności	42
Ryc. 5 Partnerstwo OFMP – hierarchia ośrodków sieci osadniczej	44
Ryc. 6 Partnerstwo OFMP– Kierunki zagospodarowania przestrzennego	46
Ryc. 7 Partnerstwo OFMP – Środowisko przyrodnicze - zasoby, ochrona	51
Ryc. 8 Partnerstwo OFMP – Zabytki i krajobraz kulturowy	54
Ryc. 9 Partnerstwo OFMP – Transport i komunikacja.....	58
Ryc. 10 System elektroenergetyczny najwyższych napięć w województwie mazowieckim	60
Ryc. 11 System gazowy wysokiego ciśnienia w województwie mazowieckim	61
Ryc. 12 Potencjał energetyki odnawialnej w województwie mazowieckim	64
Ryc. 13 Maksymalne zapotrzebowanie na powierzchnię użytkową mieszkań w Partnerstwie Obszaru Funkcjonalnego Miasta Płocka wraz z gminami obszaru funkcjonalnego do 2041 r	80
Ryc. 14 Pozytywne i negatywne schematy rozwoju zabudowy i zagospodarowania	90
Ryc. 15 Obszary strategicznej interwencji określone w SRWM 2030+	93
Ryc. 16 Zintegrowany system programowania rozwoju Partnerstwa	156

9.2. Spis tabel

Tabela 1 Kluczowe problemy dla OFMP	12
Tabela 2 Potencjały rozwojowe OFMP	13

Tabela 3 Tabela integracji celów strategicznych strategii	24
Tabela 4 Rezultaty strategiczne poszczególnych celów i ich wskaźniki	40
Tabela 5 Zalecane cele i wytyczne krajobrazowe dla miast i większych miejscowości Partnerstwa.	71
Tabela 6 Zapotrzebowanie na nową zabudowę mieszkaniową w Partnerstwa OFMP (wraz z gminami obszaru funkcjonalnego) do 2041 r.	79
Tabela 7 Zalecane wskaźniki w zakresie zaopatrzenia mieszkańców w przestrzenie otwarte i tereny zielone na obszarach zurbanizowanych Partnerstwa	84
Tabela 8 Lista projektów i przedsięwzięć Strategii Ponadlokalnej Obszaru Funkcjonalnego Miasta Płocka (OFMP) do instrumentu terytorialnego - Mobilność miejska	100
Tabela 9 Lista projektów i przedsięwzięć Strategii Ponadlokalnej Obszaru Funkcjonalnego Miasta Płocka (OFMP) do instrumentu terytorialnego - Kultura i turystyka	102
Tabela 10 Lista przedsięwzięć	125
Tabela 11 Alokacja środków z Funduszy Europejskich dla Mazowsza 2021-2027 w euro	172
Tabela 12 Sumaryczne zapotrzebowanie finansowe na planowane projekty i przedsięwzięcia	173

9.3. Spis zdjęć

Zdjęcie 1 Zastępca Prezydenta Miasta Płocka otwiera warsztat 14 grudnia 2022r.	163
Zdjęcie 2 Dyrektor Wydziału Strategii, Architektury i Urbanistyki Urzędu Miasta Płocka omawia wyniki pracy warsztatowej	163
Zdjęcie 3 Warsztaty z zespołem planistów	164
Zdjęcie 4 Wprowadzenie do warsztatów pn. „Adaptacja do zmian klimatu”	165





OFMP
OBSZAR FUNKCJONALNY MIASTA PŁOCKA

Sprawozdanie z przebiegu i wyników konsultacji społecznych Partnerstwa „Obszar Funkcjonalny Miasta Płocka” dotyczących:

- 1. Projektu Strategii Rozwoju Ponadlokalnego**
- 2. Projektu Prognozy Oddziaływania na Środowisko dla Strategii Rozwoju Ponadlokalnego**

Opracowanie:
Urząd Miasta Płocka
Wydział Strategii, Architektury i Urbanistyki
Referat Strategii i Planowania

Płock, grudzień 2023

Porozumienie Międzygminne nr 1/WSU-IV/P/24/2023 Samorządów Podregionu Płockiego z dnia 31 stycznia 2023 r. (Mazow.2023.2228, zm. Mazow.2023.6116) określa zasady współpracy jednostek samorządu terytorialnego w celu przygotowania i realizacji Strategii Rozwoju Ponadlokalnego dla Partnerstwa „Obszar Funkcjonalny Miasta Płocka”.

W skład Partnerstwa wchodzi w sumie 28 samorządów: Gmina - Miasto Płock, Powiat Płocki, Gmina Nowy Duninów, Gmina Brudzeń Duży, Gmina Stara Biała, Gmina Bielsk, Gmina Radzanowo, Gmina Słupno, Miasto i Gmina Gąbin, Gmina Łąck, Miasto i Gmina Drobin, Gmina Staroźreby, Gmina Bulkowo, Gmina Bodzanów, Gmina Słubice, Powiat Sierpecki, Gmina Miasto Sierpc, Gmina Sierpc, Gmina Szczutowo, Gmina Rościszewo, Gmina Zawidz, Gmina Gozdowo, Gmina Mochowo, Powiat Gostyniński, Gmina Miasta Gostynina, Gmina Gostynin, Gmina Szczawin Kościelny, Miasto i Gmina Sanniki.

PARTYCYPACJA SPOŁECZNA NA ETAPIE PRZYGOTOWYWANIA STRATEGII

Projekt Strategii Rozwoju Ponadlokalnego dla Partnerstwa „Obszar Funkcjonalny Miasta Płocka” tworzony był w ramach specjalnie dedykowanych warsztatów i spotkań, których głównym celem było włączenie szerokiego grona interesariuszy. Dokument został opracowany przez zespół autorski Związku Miast Polskich w ramach projektu „Centrum Wsparcia Doradczego (CWD) Plus”, który jest drugą edycją projektu Centrum Wsparcia Doradczego, zainicjowanego przez Ministerstwo Funduszy i Polityki Regionalnej. W proces przygotowywania projektu Strategii włączeni byli członkowie Rady Partnerstwa i Grupy Roboczej Partnerstwa.

Zapoczątkowane w 2022 roku trzy serie warsztatów posłużyły przede wszystkim do opracowania „Raportu diagnostycznego. Portret partnerstwa Obszar Funkcjonalny Miasta Płocka”. Do udziału w nich zaproszeni zostali m.in.: przedstawiciele firm; organizacji pozarządowych; rady seniorów; młodzieżowej rady gminy; instytucji działających w dziedzinie: edukacji, kultury, turystyki, polityki społecznej i ochrony zdrowia, ochrony środowiska, edukacji i szkolnictwa wyższego; przedsiębiorcy; lokalni aktywiści, a także pracownicy urzędów gmin i starostw samorządów wchodzących w skład Partnerstwa. Pierwsza seria warsztatów miała miejsce w sierpniu 2022 roku w Urzędzie Miasta Płocka. W ramach tego cyklu odbyły się cztery spotkania, realizowane w oparciu o oddolne podejście w tworzeniu ponadlokalnej strategii rozwoju, które obejmowały różne zakresy tematyczne:

1. 9 sierpnia, wtorek – kultura, turystyka, przemysły kreatywne
2. 10 sierpnia, środa - edukacja, zdrowie, polityka społeczna
3. 16 sierpnia, wtorek - zrównoważony transport i gospodarka
4. 17 sierpnia, środa - środowisko i klimat

Dwie kolejne serie warsztatów miały miejsce także w Urzędzie Miasta Płocka. W dniach 14 i 15 grudnia 2022 roku (14 grudnia zaproszono przedstawicieli samorządów, 15 grudnia – interesariuszy społecznych) warsztaty poświęcono debacie o celach oraz kierunkach rozwoju Partnerstwa Obszar Funkcjonalny Miasta Płocka. Natomiast 17 stycznia 2023 roku odbyły się warsztaty z zespołem planistów przestrzennych pracujących dla projektu CWD. W sumie w tej serii warsztatów uczestniczyło ponad 70 osób.

W lutym 2023 roku po raz kolejny zaproszono interesariuszy z obszaru Partnerstwa, będących przedstawicielami różnych środowisk, instytucji i organizacji, na cykl pięciu spotkań warsztatowych, służących wypracowaniu założeń dokumentu strategii. Gospodarzami były samorządy z obszaru Partnerstwa:

1. 1 lutego, środa, Gostynin – „Adaptacja do zmian klimatu”
2. 2 lutego, czwartek, Sanniki – „Transport i gospodarka”

3. 7 lutego, wtorek, Sierpc – „Społeczeństwo i administracja”
4. 8 lutego, środa, Sierpc – „Dziedzictwo, kultura, turystyka”
5. 9 lutego, czwartek, Płock – „Edukacja i wychowanie”

Przeprowadzono także cykl warsztatów adresowanych wyłącznie do przedstawicieli samorządów tworzących Partnerstwo, których moderatorami byli eksperci pracujący dla projektu CWD. W maju i czerwcu 2023 roku w Urzędzie Miasta Płocka zorganizowano cztery warsztaty tematyczne poświęcone projektom zintegrowanym na bazie propozycji projektów zgłoszonych przez poszczególnych Partnerów Porozumienia:

1. 30 maja, wtorek – „Gospodarka komunalna”
2. 31 maja, środa – „Projekty społeczne i edukacyjne”
3. 6 czerwca, wtorek – „Turystyka i rekreacja”
4. 7 czerwca, środa – „Transport”

Spotkanie zorganizowane w Urzędzie Miasta Płocka 25 sierpnia 2023 r. z udziałem przedstawicieli Partnerów poświęcono m.in. weryfikacji listy projektów i przedsięwzięć. Ponadto 18 września 2023 roku w Urzędzie Miasta Płocka odbyły się warsztaty prowadzone przez ekspertów pracujących dla projektu CWD pt. „Współpraca, budowanie partnerstwa oraz skuteczna komunikacja w ramach partnerstwa”. W sumie w tej serii warsztatów i spotkań uczestniczyło ponad sto osób.

Na podstawie wyników warsztatów oraz wniosków wynikających z diagnozy przygotowano cele i wizję strategiczną Partnerstwa, rekomendacje w zakresie prowadzenia polityki przestrzennej, możliwe kierunki działań, wstępną listę projektów i przedsięwzięć, potencjalne źródła finansowania oraz proponowany schemat zarządzania Strategią. Przygotowany w oparciu o model partycypacyjny dokument został poddany konsultacjom społecznym.

PODSTAWA PRAWNA KONSULTACJI

Zgodnie z art. 10g ust. 5 ustawy z dnia 8 marca 1990 roku o samorządzie gminnym (t.j. Dz.U. 2023 poz. 40, z późn. zm.) za opracowanie projektu strategii rozwoju ponadlokalnego odpowiada wskazana w Porozumieniu Międzygminnym Gmina - Miasto Płock, będąca Liderem Porozumienia. Stosownie do art. 10g ust. 4b wskazanej ustawy przyjęto Uchwałę nr 894/LI/2023 Rady Miasta Płocka z dnia 23 lutego 2023 r. w sprawie określenia szczegółowego trybu i harmonogramu opracowania projektu strategii rozwoju ponadlokalnego dla Partnerstwa „Obszar Funkcjonalny Miasta Płocka”, w tym trybu konsultacji, o których mowa w art. 6 ust. 3 ustawy z dnia 6 grudnia 2006 r. o zasadach prowadzenia polityki rozwoju. Zgodnie z zapisami ustawy z dnia 6 grudnia 2006 r. o zasadach prowadzenia polityki rozwoju oraz ustawy z dnia 3 października 2008 r. o udostępnianiu informacji o środowisku i jego ochronie, udziale społeczeństwa w ochronie środowiska oraz o ocenach oddziaływania na środowisko w dniach od 19 października do 24 listopada 2023 roku Urząd Miasta Płocka przeprowadził konsultacje społeczne.

Niniejsze sprawozdanie opracowano na podstawie art. 6 ust. 6 ustawy o zasadach prowadzenia polityki rozwoju (t.j. Dz.U. 2023 poz. 1259 z późn. zm.), który obliguje podmiot opracowujący projekt dokumentu do publikacji na swojej stronie internetowej sprawozdania z przebiegu i wyników konsultacji, zawierającego ustosunkowanie się do zgłoszonych uwag wraz z uzasadnieniem, z uwzględnieniem art. 42 pkt 1 i pkt 2 ustawy z dnia 3 października 2008 r. o udostępnianiu informacji o środowisku i jego ochronie, udziale społeczeństwa w ochronie środowiska oraz o ocenach oddziaływania na środowisko (t.j. Dz.U. 2023 poz. 1094 z późn. zm.).

PRZEDMIOT KONSULTACJI

Przedmiotem konsultacji były projekty dokumentów:

1. Strategii Rozwoju Ponadlokalnego dla Partnerstwa „Obszar Funkcjonalny Miasta Płocka”, która zawiera cele, kierunki działań i propozycje projektów/przedsięwzięć, wynikających z diagnozy sytuacji społeczno-gospodarczej obszaru Partnerstwa oraz rozpoznania najważniejszych wyzwań, potrzeb i oczekiwań mieszkańców samorządów partnerskich;
2. Prognozy Oddziaływania na Środowisko dla Strategii Rozwoju Ponadlokalnego dla Partnerstwa „Obszar Funkcjonalny Miasta Płocka”.

CEL KONSULTACJI

Celem konsultacji było umożliwienie wszystkim interesariuszom złożenia opinii i uwag dotyczących projektów dokumentów Strategii i Prognozy Oddziaływania na Środowisko dla Strategii.

Projekty opracowań podlegały konsultacjom z:

- mieszkańcami powiatów i gmin, które należą do Partnerstwa „Obszar Funkcjonalny Miasta Płocka”,
- lokalnymi partnerami społecznymi i gospodarczymi,
- gminami sąsiednimi i ich związkami,
- Dyrektorem Regionalnego Zarządu Gospodarki Wodnej w Warszawie – Państwowe Gospodarstwo Wodne Wody Polskie.

AKCJA INFORMACYJNA

Informacje o konsultacjach umieszczono:

- w Biuletynie Informacji Publicznej Urzędu Miasta Płocka w zakładce *Komunikaty, ogłoszenia, obwieszczenia / Obwieszczenia Wydziału Strategii, Architektury i Urbanistyki* <https://nowybiip.plock.eu/komunikaty>

The screenshot shows the website of the Płock City Office (Urząd Miasta Płocka) with a public notice (Obwieszczenie) dated October 19, 2023, from the Mayor. The notice announces the start of social partnership consultations for two projects: 1. 'Projekt Strategii Rozwoju Ponadlokalnego' and 2. 'Projekt Prognozy Oddziaływania na Środowisko dla Strategii Rozwoju Ponadlokalnego'. The text references the Local Government Act of 1990 and the Environmental Protection Act of 2006, as well as a council decision from February 23, 2023, regarding the specific form and schedule of the strategy development project.

- na stronie internetowej Urzędu Miasta Płocka w zakładkach: *konsultacje społeczne* <https://nowy.plock.eu/konsultacje-spoeczne/>

- **Konsultacje społeczne Partnerstwa „Obszar Funkcjonalny Miasta Płocka” dotyczące:**
 - projektu Strategii Rozwoju Ponadlokalnego
 - projektu Prognozy Oddziaływania na Środowisko dla Strategii Rozwoju Ponadlokalnego

Wszystkie informacje o tych konsultacjach można znaleźć pod tym linkiem: <https://nowy.plock.eu/mieszkaniec/31864/>

Dokumenty do pobrania:

- Porozumienie międzygminne nr 1/WSU-IV/P/24/2023 Prezydenta Miasta Płocka z dnia 31 stycznia 2023 r. określające zasady współpracy jednostek samorządu terytorialnego w celu przygotowania i realizacji Strategii Rozwoju Ponadlokalnego dla Partnerstwa „Obszar Funkcjonalny Miasta Płocka”
- Aneks nr 1/2/WSU-IV/P/41/2023 Prezydenta Miasta Płocka z dnia 10 marca 2023 r. do Porozumienia międzygminnego nr 1/WSU-IV/P/24/2023 Samorządów Podregionu Płockiego z dnia 31 stycznia 2023 r.
- UCHWAŁA Nr 894/LI/2023 RADY MIASTA PŁOCKA z dnia 23 lutego 2023 r. w sprawie określenia szczegółowego trybu i harmonogramu opracowania projektu strategii rozwoju ponadlokalnego dla Partnerstwa „Obszar Funkcjonalny Miasta Płocka”, w tym trybu konsultacji, o których mowa w art. 6 ust. 3 ustawy z dnia 6 grudnia 2006 r. o zasadach prowadzenia polityki rozwoju
- Informacja o podpisaniu Porozumienia międzygminnego

Konsultacje trwają **do 24 listopada 2023 roku**.

i aktualności <https://nowy.plock.eu/mieszkaniec/31864/>



MIESZKANIEC ▾ TURYSTA ▾ ROZWÓJ MIASTA ▾ UNIA EUR

Plock.eu / Mieszkaniec / Organizacje pozarządowe / Konsultacje strategii rozwoju ponadlokalnego

KONSULTACJE STRATEGII ROZWOJU PONADLOKALNEGO

Dodano: 19 października 2023



SPRAWOZDANIE Z PRZEBIEGU I WYNIKÓW KONSULTACJI SPOŁECZNYCH

- na tablicach informacyjnych Urzędu Miasta Płocka

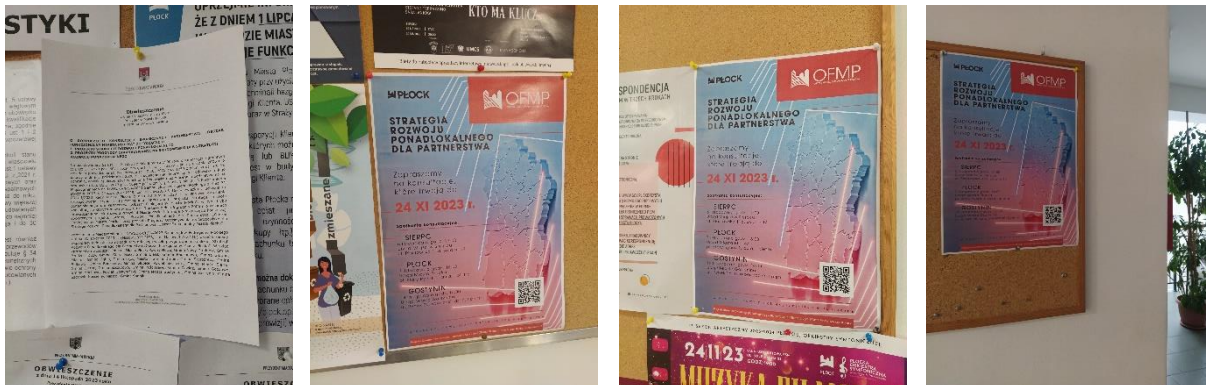

- na stronach internetowych samorządów – Partnerów Porozumienia, np.: Miasta Sierpca <https://sierpc.pl/konsultacje-spoeczne-strategii-ponadlokalnej/>, Powiatu Płockiego <https://powiat-plock.pl/ogloszenia/4590-konsultacje-spoeczne-partnerstwa-obszar-funkcjonalny-miasta-plocka>, Gminy Bielsk <https://bielsk.pl/wiadomosci/77480/konsultacje-strategii-rozwoju-ponadlokalnego>, Gminy Brudzeń Duży <http://brudzen.pl/aktualnosci/artykuly/wiecej/konsultacje-spoeczne-partnerstwa-obszar-funkcjonalny-miasta-plocka>, Gminy Stara Biała <https://bip.starabiala.pl/artykul/864/8310/konsultacje-spoeczne-partnerstwa-obszar-funkcjonalny-miasta-plocka>, Miasta i Gminy Drobin <http://www.umgdrobin.bip.org.pl/id/581>, Gminy Gostynin <http://www.gminagostynin.pl/news/content/2223>, Gminy Szczawin Kościelny <https://www.szczawin.pl/aktualnosc/3259/konsultacje-spoeczne-partnerstwa-obszar-funkcjonalny-miasta-plocka>, Gminy Mochowo <http://mochowo.pl/konsultacje-spoeczne/>, Gminy Szcutowo <https://szcutowo.nowybip.pl/article/konsultacje-spoeczne-partnerstwa-obszar-funkcjonalny-miasta-plocka/#konsultacje-spoeczne-partnerstwa-obszar-funkcjonalny-miasta-plocka>, Miasta Gostynina <https://gostynin.pl/777,iv-kwartal-2023-r?tresc=24221>, Powiatu Sierpeckiego <https://powiat.sierpc.pl/konsultacje-spoeczne-partnerstwa-obszar-funkcjonalny-miasta-plocka/>, Gminy Bulkowo <https://bulkowo.pl/konsultacje-spoeczne-partnerstwa-obszar-funkcjonalny-miasta-plocka/>, Gminy Radzanowo <https://www.radzanowo.pl/gmina/aktualnosci/1005-konsultacje-spoeczne-czekamy-na-opinie>, Gminy Staroźreby <https://starozreby.pl/aktualnosc-126-obszar-funkcjonalny-miasta-plocka.html>, Miasta i Gminy Sanniki <http://sanniki.2clicks.pl/aktualnosci/konsultacje-spoeczne-partnerstwa-obszar-funkcjonalny-miasta-plocka.html>, Gminy Rościszewo <https://rosciszewo.pl/2023/10/konsultacje-strategii-rozwoju-ponadlokalnego/>.



SPRAWOZDANIE Z PRZEBIEGU I WYNIKÓW KONSULTACJI SPOŁECZNYCH

Ponadto przygotowano i udostępniono Partnerom Porozumienia do wykorzystania plakat informujący o przedmiocie konsultacji i terminach spotkań konsultacyjnych.

Stosownie do art. 6 ust. 3 ustawy z dnia 6 grudnia 2006 r. o zasadach prowadzenia polityki rozwoju (t.j. Dz.U. 2023 poz. 1259), który nakłada obowiązek konsultacji projektu strategii rozwoju ponadlokalnego m.in. z sąsiednimi gminami i ich związkami oraz z właściwym dyrektorem zarządu gospodarki wodnej Państwowego Gospodarstwa Wodnego Wody Polskie, pismem o sygnaturze WSU-IV.0630.3.3.2023.MK z dnia 20 października 2023 roku przekazano projekty dokumentów oraz informacje o konsultacjach także wskazanym w ustawie podmiotom za pośrednictwem elektronicznej skrzynki podawczej ePUAP.

Drogą mailową informację o prowadzonych konsultacjach przesłano dodatkowo uczestnikom warsztatów organizowanych w ramach prac nad Strategią, będącym przedstawicielami różnych środowisk, instytucji i organizacji.

Informacje o konsultacjach pojawiły się również w mediach lokalnych wraz z odesłaniem do strony, na której zamieszczono projekty dokumentów, np. w gazecie „Tygodnik Płocki” <https://tp.com.pl/arttykul/konsultacje-strategii/1493227>

Konsultacje strategii rozwoju ponadlokalnego

WARTO WIEDZIEĆ GĄBIN DROBIN SANNIKI PŁOCK SŁUPNO BRUDZEŃ DUŻY RADZANOWO STARA BIAŁA BIELSK ŁĄCK
#GMINA RADZANOWO #MIASTO I GMINA GĄBIN #GMINA BIELSK #GMINA BODZANÓW #GMINA BRUDZEŃ DUŻY #GMINA BULKOWO
#GMINA NOWY DUNINÓW #GMINA SŁUBICE #GMINA SŁUPNO #GMINA STARA BIAŁA #GMINA STAROŻREBY #GMINA SANNIKI
#GMINA SZCZAWIN KOŚCIELNY #GMINA GOZDOWO #GMINA ROŚCISZEWO #GMINA SZCZUTOWO #GMINA ZAWIDZ #GOSTYNIN
#URZĄD MIASTA PŁOCKA

31/10/2023
11:08

Do 24 listopada trwają konsultacje społeczne dotyczące projektu strategii rozwoju ponadlokalnego oraz projektu prognozy oddziaływania na środowisko dla strategii rozwoju ponadlokalnego. Do udziału w nich przedstawiciele płockiego ratusza zachęcają do udziału wszystkich interesariuszy, w tym: mieszkańców gmin i powiatów należących do Partnerstwa „Obszar Funkcjonalny Miasta Płocka”, partnerów społecznych i gospodarczych oraz sąsiednie gminy i ich związki.

SPRAWOZDANIE Z PRZEBIEGU I WYNIKÓW KONSULTACJI SPOŁECZNYCH

oraz w Radiu Płock FM <https://plock.fm/plock-mazowsze/konsultacje-strategii-rozwoju-ponadlokalnego/>.



The screenshot shows the website of Radio Płock FM. At the top, there is a navigation bar with links for 'AUDYCJE', 'PODCASTY', 'RAMÓWKA', 'GALERIA ZDJĘĆ', and 'REKLAMA'. Below this is a banner with a play button icon and the text 'WŁĄCZ RADIO'. The main content area features a date 'paź 30, 2023' and a photograph of a riverbank with buildings. The article title is 'Konsultacje strategii rozwoju ponadlokalnego'. The text of the article discusses public consultations for a regional development strategy, mentioning the 'Obszar Funkcjonalny Miasta Płocka' and the 'Strategia Rozwoju Ponadlokalnego'.

INFORMACJA O PRZEBIEGU KONSULTACJI

Konsultacje polegały na składaniu uwag i wniosków w zakresie:

1. projektu Strategii Rozwoju Ponadlokalnego dla Partnerstwa „Obszar Funkcjonalny Miasta Płocka”, która zawiera cele, kierunki działań i propozycje projektów/przedsięwzięć, wynikających z diagnozy sytuacji społeczno-gospodarczej obszaru Partnerstwa oraz rozpoznania najważniejszych wyzwań, potrzeb i oczekiwań mieszkańców samorządów partnerskich;
2. projektu Prognozy Oddziaływania na Środowisko dla Strategii Rozwoju Ponadlokalnego dla Partnerstwa „Obszar Funkcjonalny Miasta Płocka”.

Konsultacje projektów wskazanych dokumentów odbywały się:

- w formie pisemnego oraz elektronicznego przekazywania wypełnionego formularza zgłaszania uwag,
- w formie spotkań konsultacyjnych,
- w formie wyłożenia projektów dokumentów do wglądu w Biurze Obsługi Klienta Urzędu Miasta Płocka, pl. Stary Rynek 1.

Edytowalne wersje formularzy oraz projekt Strategii Rozwoju Ponadlokalnego i projekt Prognozy Oddziaływania na Środowisko dla Strategii zostały umieszczone w Biuletynie Informacji Publicznej w zakładce *Komunikaty, ogłoszenia, obwieszczenia / Obwieszczenia Wydziału Strategii, Architektury i Urbanistyki* <https://nowybiip.plock.eu/komunikaty> oraz na stronie internetowej Urzędu Miasta Płocka w zakładce *Konsultacje społeczne* <https://nowy.plock.eu/konsultacje-spoeczne/>.

Wypełniony formularz zgłaszania uwag można było przekazywać:

- elektronicznie na adres e-mail: strategia@plock.eu,
- w formie papierowej drogą korespondencyjną na adres: Urząd Miasta Płocka, Wydział Strategii, Architektury i Urbanistyki, pl. Stary Rynek 1, 09-400 Płock (o zachowaniu terminu decydowała data wpływu do Urzędu Miasta Płocka),
- osobiście podczas spotkań konsultacyjnych, które odbyły się:
 - 6 listopada o godz. 17:00 w Urzędzie Miejskim w Sierpcu, ul. Piastowska 11a, sala nr 14;
 - 7 listopada o godz. 16:00 w Urzędzie Miasta Płocka, pl. Stary Rynek 1, aula, I piętro;
 - 14 listopada o godz. 16:00 w Urzędzie Miasta Gostynina, ul. Rynek 26, sala posiedzeń, I piętro.

SPRAWOZDANIE Z PRZEBIEGU I WYNIKÓW KONSULTACJI SPOŁECZNYCH

Podczas trzech spotkań konsultacyjnych, które miały miejsce w: Płocku, Sierpcu i Gostyninie, można było zapoznać się z treścią dokumentów podlegających konsultacjom i usłyszeć poświęcone im wprowadzenie, zgłosić swoje uwagi, a także otrzymać formularze oraz projekty konsultowanych dokumentów. Spotkania składały się z części prezentacyjnej oraz z części dyskusyjnej. W spotkaniach uczestniczyło łącznie 29 osób.

Termin przekazania formularza upływał z dniem **24 listopada 2023 roku**. Wpłynęło 9 formularzy z uwagami. Ponadto pismem o sygnaturze WA.RZP.610.51.2023.AW z dnia 23 listopada 2023 roku, w związku z art. 6 ust. 3 ustawy z dnia 6 grudnia 2006 r. *o zasadach prowadzenia polityki rozwoju*, uwagi do projektów dokumentów przesłało Państwowe Gospodarstwo Wodne Wody Polskie – Regionalny Zarząd Gospodarki Wodnej w Warszawie. W trybie przewidzianym przez ustawę z dnia 8 marca 1990 r. *o samorządzie gminnym* (art. 10g ust. 5 i 6) pismo w sprawie wydania opinii dotyczącej projektów dokumentów wraz z uwagami o sygnaturze OTP-UO.401.43.2023.MŻ z dnia 17 listopada 2023 r. przesłał Zarząd Województwa Mazowieckiego. Natomiast Mazowiecki Państwowy Wojewódzki Inspektor Sanitarny na podstawie ustawy z dnia 3 października 2008 roku *o udostępnianiu informacji o środowisku i jego ochronie, udziale społeczeństwa w ochronie środowiska oraz o ocenach oddziaływania na środowisko* (art. 58 ust. 1 pkt 2 w związku z art. 54 ust. 1) pismem o sygnaturze ZS.7040.171.2023 z dnia 15 listopada 2023 r. zaopiniował pozytywnie przedłożone dokumenty. W terminie przewidzianym w art. 54 ust. 1 ustawy z dnia 3 października 2008 roku o udostępnianiu informacji o środowisku i jego ochronie, udziale społeczeństwa w ochronie środowiska oraz o ocenach oddziaływania na środowisko (t.j. Dz.U. 2023 poz. 1094) swojej opinii nie przedłożył Regionalny Dyrektor Ochrony Środowiska.

WYNIKI KONSULTACJI

Wszystkie uwagi do projektu Strategii Rozwoju Ponadlokalnego i projektu Prognozy Oddziaływania na Środowisko dla Strategii wraz ze sposobem ich rozpatrzenia zbiorczo zawarto w załączniku do sprawozdania.

W projektach dokumentów poza wyżej wymienionymi dokonano drobnych zmian redakcyjnych i korekty oczywistych omyłek pisarskich, a także zaktualizowano wartości poszczególnych projektów/przedsięwzięć oraz sum wynikowych.

Płock, dnia 18 grudnia 2023 r.

Załącznik

Rozpatrzenie uwag do projektu Strategii Rozwoju Ponadlokalnego dla Partnerstwa „Obszar Funkcjonalny Miasta Płocka”

Nr uwagi	Strona	Fragment tekstu, do którego zgłoszona jest uwaga	Treść uwagi	Sposób rozpatrzenia uwagi
1-1	118-138	Uwzględnienie w przedsięwzięciach zapisanych w strategii projektów przesłanych przez Gminę Zawidz, które do tej pory nie zostały uwzględnione.	Projekty zostały wysłane w dniach 17.04.2023, 12.06.2023, 24.07.2023	Uwaga uwzględniona Zgłoszone przez Gminę zdania wpisują się w zawarte w dokumencie strategii projekty/przedsięwzięcia, a ich zawarcie nie powoduje zmian w ich nazwie i opisie. Zmianie ulegają jedynie wartości w wyniku zgłoszonych aktualizacji zadań samorządów.
2-2	25 i 26	Dojazd z Płocka do granic Warszawy w godzinę. Wodorowy transport publiczny w Płocku Uporządkowanie gospodarki ściekowej w miastach Uporządkowanie gospodarki ściekowej w gminach wiejskich Zatrzymywanie wody na terenach wiejskich Zielona i błękitna infrastruktura w miastach	Dojazd z obszaru partnerstwa do granic Warszawy w godzinę. Wodorowy transport publiczny na terenie partnerstwa Uporządkowanie gospodarki ściekowej na obszarze partnerstwa Zatrzymywanie wody na obszarze partnerstwa Zielona i błękitna na obszarze partnerstwa	Uwaga nieuwzględniona Zgodnie z hierarchią sieci osadniczej miasto Płock zostało wyznaczone jako miejski węzeł TEN-T. Wizja strategiczna partnerstwa ma horyzont 2030 roku i została założona jako rozwój obszaru dla tego horyzontu. Podział wizji dla obszarów miejskich i wiejskich wynika z różnicy w zakresie interwencji na terenach zurbanizowanych.
2-3	101	Gmina – Miasto Płock, Miasto i Gmina Gąbin	Gmina – Miasto Płock, Miasto i Gmina Gąbin, Miasto Sierpc	Uwaga uwzględniona
2-4	113	8 000 000	15 000 000	Uwaga uwzględniona
3-5	103	Tabela 9 Lista projektów i przedsięwzięć Strategii Ponadlokalnej Obszaru Funkcjonalnego Miasta Płocka (OFMP) do instrumentu terytorialnego Kultura i turystyka	Muzeum Mazowieckie w Płocku wnioskuje o uwzględnienie w tabeli 9 przedsięwzięcia: Rewaloryzacja zabytkowego budynku przy ul. Floriańskiej w Gostyninie dla potrzeb utworzenia Muzeum Ziemi Gostynińskiej Przedsięwzięcie wpisuje się w kierunki działań: 2.2.1 oraz 2.2.3. Jest spójne z celem strategicznym nr 2. Spełnia przesłanki przedsięwzięcia zintegrowanego z oferty	Uwaga uwzględniona

Nr uwagi	Strona	Fragment tekstu, do którego zgłoszona jest uwaga	Treść uwagi	Sposób rozpatrzenia uwagi
			<p>kulturalnej będą mogli korzystać mieszkańcy Partnerstwa OFMP jak również turyści i odwiedzający. Beneficjent: Muzeum Mazowieckie w Płocku</p> <p>Planowany zakres przedsięwzięcia:</p> <p>Roboty budowlane związane z rewaloryzacją i modernizacją istniejącego budynku zabytkowych jatek wraz z nadaniem mu nowych funkcji kulturalnych i edukacyjnych oraz z utworzeniem dodatkowej powierzchni wystawienniczej, pełniącej funkcję edukacyjną i konferencyjną oraz szeroko pojętej działalności animacyjnej, upowszechnieniowej, koncertowej itp. na rzecz mieszkańców Gostynina i okolic oraz turystów. Zakres projektu obejmie także wyposażenie niezbędne do prowadzenia działalności kulturalnej wraz z wykorzystaniem rozwiązań IT do prezentacji nowej oferty i zgromadzonych eksponatów.</p> <p>Utworzone Muzeum Ziemi Gostynińskiej na rzecz społeczności lokalnej Gostynina i okolic będzie filią Muzeum Mazowieckiego w Płocku. Motywem przewodnim nowej oferty kulturalnej będzie ochrona dziedzictwa kulturowego wieloetnicznego (społeczności polskiej, żydowskiej, niemieckiej i rosyjskiej z własnym językiem, wyznaniem i kulturą, w poszanowaniu i tolerancji dla różnic)</p> <p>Zakres projektu przewiduje rozwiązania zapewniające dostępność dla osób ze szczególnymi potrzebami oraz założenia wynikające z Europejskiego Zielonego Ładu. Muzeum Mazowieckie posiada pozwolenie konserwatorskie. Trwają prace projektowe. Uzyskanie pozwolenia na budowę jest planowane w I kwartale 2024r. Planowane źródło: FEMA.05.07 typ: Rozwój infrastruktury do prowadzenia działalności kulturalnej ważnej dla edukacji i aktywności kulturalnej.</p> <p>Szacunkowa wartość wkładu UE (PLN): 30 000 000,00 PLN</p>	
3-6	103	Tabela 9 Lista projektów i przedsięwzięć Strategii Ponadlokalnej Obszaru	Muzeum Mazowieckie w Płocku wnioskuje o uwzględnienie w tabeli 9 przedsięwzięcia: Rozbudowa Skansenu Osadnictwa	Uwaga uwzględniona

Nr uwagi	Strona	Fragment tekstu, do którego zgłoszona jest uwaga	Treść uwagi	Sposób rozpatrzenia uwagi
		<p>Funkcjonalnego Miasta Płocka (OFMP) do instrumentu terytorialnego Kultura i turystyka</p>	<p>Nadwiślańskiego w Wiącheminie Polskim po przez rewaloryzację zabytkowych budynków w Nowym Wymyśle.</p> <p>Przedsięwzięcie wpisuje się w kierunki działań: 2.2.1 oraz 2.2.3. Jest spójne z celem strategicznym nr 2. Spełnia przesłanki przedsięwzięcia zintegrowanego z oferty kulturalnej będą mogli korzystać mieszkańcy Partnerstwa OFMP jak również turyści i odwiedzający. Beneficjent: Muzeum Mazowieckie w Płocku</p> <p>Planowany zakres przedsięwzięcia: Roboty budowlane związane z rewaloryzacją i modernizacją zabytkowych budynków w Nowym Wymyśle. Budynek zboru został wybudowany w 1864 r. W czasie I wojny światowej budynek został zniszczony, częściowo rozebrany przez niemieckie wojska. Dzięki pomocy materialnej menonitów z USA w 1924 r. kościół odremontowano. Po II wojnie światowej pełnił różne funkcje, w latach 60 tych Klubu Ruchu z salą kinową, na początku lat 90 tych Magazynu Herbapolu. Po przeprowadzeniu prac konserwatorskich i remontowych dawna świątynia Mennonitów zostanie częścią skansenu. Zbór menonicki będzie elementem projektu powstania Szlaku Osadnictwa Olenderskiego, skupiającego najważniejsze i najpiękniejsze pamiątki po tym niezwykłym zjawisku w Dolinie Środkowej Wisły. Realizacja projektu pozwoli Muzeum zachować, udostępniać, ale też popularyzować kulturę olenderską i menonicką Doliny Iłowsko Dobrzykowskiej. Zwiedzający będą mogli przemierzać nowo powstający szlak na rowerach, zaopatrzeni w mapy i odpowiednie oznaczenia w systemie GPS, wyruszać będą w podróż do dawnego świata Olendrów. Odrestaurowany budynek będzie miejscem ekspozycji stałych, czasowych oraz szeroko pojętej działalności animacyjnej, edukacyjnej, upowszechnieniowej, koncertowej itp. na rzecz okolicznych mieszkańców oraz turystów. Zakres projektu obejmie także wyposażenie niezbędne do prowadzenia działalności kulturalnej wraz z wykorzystaniem najnowszych rozwiązań</p>	

Nr uwagi	Strona	Fragment tekstu, do którego zgłoszona jest uwaga	Treść uwagi	Sposób rozpatrzenia uwagi
			<p>teleinformatycznych i cyfrowych. Zakres projektu przewiduje rozwiązania zapewniające dostępność dla osób ze szczególnymi potrzebami oraz założenia wynikające z Europejskiego Zielonego Ładu. Trwają prace projektowe uzyskanie pozwolenia na budowę jest planowane w IV kwartale 2023r. Planowane źródło: FEMA.05.07 typ: Rozwój infrastruktury do prowadzenia działalności kulturalnej ważnej dla edukacji i aktywności kulturalnej. Szacunkowa wartość wkładu UE (PLN): 9 000 000,00 PLN</p>	
3-7	103	<p>Tabela 9 Lista projektów i przedsięwzięć Strategii Ponadlokalnej Obszaru Funkcjonalnego Miasta Płocka (OFMP) do instrumentu terytorialnego Kultura i turystyka</p>	<p>Muzeum Mazowieckie w Płocku wnioskuje o uwzględnienie w tabeli 9 przedsięwzięcia: Rozwój oferty kulturalnej Muzeum Mazowieckiego w Płocku poprzez rewaloryzację i rozbudowę zabytkowego młyna w Baboszewie. Przedsięwzięcie wpisuje się w kierunki działań: 2.2.1 oraz 2.2.3. Jest spójne z celem strategicznym nr 2. Spełnia przesłanki przedsięwzięcia zintegrowanego z oferty kulturalnej będą mogli korzystać mieszkańcy Partnerstwa OFMP jak również turyści i odwiedzający. Beneficjent: Muzeum Mazowieckie w Płocku Planowany zakres przedsięwzięcia: Roboty budowlane związane z rewaloryzacją i rozbudową zabytkowego młyna mechanicznego w Baboszewie. Realizacja projektu pozwoli na utworzenie filii Muzeum Mazowieckiego, jako jedynej w powiecie płockim miejsca gromadzenia, przechowywania, a także zabezpieczania i konserwacji zabytków i zbiorów w zakresie historii Baboszewa, miejscowości z terenu gminy i powiatu płockiego w szczególności światowej sławy neolacińskiego poety Ks. Macieja Kazimierza Sarbiewskiego Horacego. Zakłada się odtworzenie funkcji młyna, ponadto założenia projektu przewidują przestrzenie wystawiennicze i edukacyjne Zakres projektu obejmie także wyposażenie niezbędne do prowadzenia działalności kulturalnej wraz z wykorzystaniem najnowszych rozwiązań</p>	Uwaga uwzględniona

Nr uwagi	Strona	Fragment tekstu, do którego zgłoszona jest uwaga	Treść uwagi	Sposób rozpatrzenia uwagi
			<p>teleinformatycznych i cyfrowych. Zakres projektu przewiduje rozwiązania zapewniające dostępność dla osób ze szczególnymi potrzebami oraz założenia wynikające z Europejskiego Zielonego Ładu. Trwają prace koncepcyjne i projektowe. Planowane źródło: FEMA.05.07 typ: Rozwój infrastruktury do prowadzenia działalności kulturalnej ważnej dla edukacji i aktywności kulturalnej. Szacunkowa wartość wkładu UE (PLN): 25 000 000,00 PLN</p>	
3-8	103	<p>Tabela 9 Lista projektów i przedsięwzięć Strategii Ponadlokalnej Obszaru Funkcjonalnego Miasta Płocka (OFMP) do instrumentu terytorialnego Kultura i turystyka</p>	<p>Muzeum Mazowieckie w Płocku wnioskuje o uwzględnienie w tabeli 9 przedsięwzięcia: Rozwój oferty kulturalnej Muzeum Mazowieckiego poprzez remont i rozbudowę starego młyna na osiedlu Radziwie w Płocku Przedsięwzięcie wpisuje się w kierunki działań: 2.2.1 oraz 2.2.3. Jest spójne z celem strategicznym nr 2. Spełnia przesłanki przedsięwzięcia zintegrowanego z oferty kulturalnej będą mogli korzystać mieszkańcy Partnerstwa OFMP jak również turyści i odwiedzający. Beneficjent: Muzeum Mazowieckie w Płocku Planowany zakres przedsięwzięcia: Roboty budowlane związane z rewaloryzacją i rozbudową zabytkowego młyna mechanicznego zlokalizowanego na osiedlu Radziwie w Płocku. Budynek przy ul. Kolejowej 32 na osiedlu Radziwie wzniesiono w latach 20. XX wieku, a rozbudowano w 1937 roku o część magazynową według projektu inżyniera Romualda Chmielewskiego. Dawny młyn motorowo-elektryczny stanowi typowy obiekt przemysłowy z lat międzywojennych XX wieku. Młyn od kilkudziesięciu lat nie działa a budynek jest bardzo zniszczony ale za to z zachowaną w dobrym stanie infrastrukturą do produkcji mąki. Posiada jedyne w Płocku kompletne wyposażenie linii technologicznej. Przestrzeń w 70 proc. zajmują przedwojenne urządzenia. Dzięki temu jest obiektem wyjątkowo cennym. Odrestaurowanie i zachowanie historycznej funkcji pozwoli odbiorcy prześledzić proces mielenia zboża jaki był przed ponad 100 laty. W młynie powstanie również ekspozycja prezentująca historię i kulturę lewobrzeżnej części Płocka</p>	Uwaga uwzględniona

Nr uwagi	Strona	Fragment tekstu, do którego zgłoszona jest uwaga	Treść uwagi	Sposób rozpatrzenia uwagi
			<p>oraz tej części regionu. Przewiduje się, że w wyniku realizacji przedsięwzięcia powstanie przestrzeń do działań edukacyjnych integrujących wszystkie grupy pokoleniowe. Oferta będzie prezentowana w formie ekspozycji stałych, czasowych oraz szeroko pojętej działalności animacyjnej, edukacyjnej na rzecz mieszkańców osiedla, całego Płocka, okolic oraz turystów. Zakres obejmuje także zagospodarowanie terenu wokół obiektu. Ponadto zakres projektu obejmie wyposażenie niezbędne do prowadzenia działalności kulturalnej w raz z wykorzystaniem najnowszych rozwiązań teleinformatycznych i cyfrowych. Zakres projektu przewiduje rozwiązania zapewniające dostępność dla osób ze szczególnymi potrzebami oraz założenia wynikające z Europejskiego Zielonego Ładu. Trwają prace koncepcyjne i projektowe. Planowane źródło: FEMA.05.07 typ: Rozwój infrastruktury do prowadzenia działalności kulturalnej ważnej dla edukacji i aktywności kulturalnej. Szacunkowa wartość wkładu UE (PLN): 25 000 000,00 PLN</p>	
3-9	103	Tabela 9 Lista projektów i przedsięwzięć Strategii Ponadlokalnej Obszaru Funkcjonalnego Miasta Płocka (OFMP) do instrumentu terytorialnego Kultura i turystyka	<p>Muzeum Mazowieckie w Płocku wnioskuje o uwzględnienie w tabeli 9 przedsięwzięcia: Rewaloryzacja i rozbudowa budynku przy ul. Kolegialnej 4 w Płocku w celu udostępnienia nowej oferty kulturalnej Muzeum Mazowieckiego. Przedsięwzięcie wpisuje się w kierunki działań: 2.2.1 oraz 2.2.3. Jest spójne z celem strategicznym nr 2. Spełni a przesłanki przedsięwzięcia zintegrowanego z oferty kulturalnej będą mogli korzystać mieszkańcy Partnerstwa OFMP jak również turyści i odwiedzający. Beneficjent: Muzeum Mazowieckie w Płocku Planowany zakres przedsięwzięcia: Roboty budowlane związane z rewaloryzacją i rozbudową budynku przy ulic y Kolegialnej 4 w Płocku w celu udostępnienia kolekcji „Design lat 60 70 ...” Muzeum Mazowieckie intensywnie tworzy kolekcję Design lat 60 70. Oferta będzie prezentowana w formie ekspozycji stałych, czasowych oraz szeroko pojętej działalności</p>	Uwaga uwzględniona

Nr uwagi	Strona	Fragment tekstu, do którego zgłoszona jest uwaga	Treść uwagi	Sposób rozpatrzenia uwagi
			<p>animacyjnej, edukacyjnej, szkoleniowej, konferencyjnej na rzecz mieszkańców Płocka, OFMP, województwa mazowieckiego i turystów. Ponadto zakres projektu obejmie wyposażenie niezbędne do prowadzenia działalności kulturalnej wraz z wykorzystaniem najnowszych rozwiązań teleinformatycznych i cyfrowych. Zakres projektu przewiduje rozwiązania zapewniające dostępność dla osób ze szczególnymi potrzebami oraz założenia wynikające z Europejskiego Zielonego Ładu. Trwają prace koncepcyjne i projektowe .</p> <p>Planowane źródło: FEMA.05. 07 typ: Rozwój infrastruktury do prowadzenia działalności kulturalnej ważnej dla edukacji i aktywności kulturalnej.</p> <p>Szacunkowa wartość wkładu UE (PLN): 60 000 000,00 PLN</p>	
3-10	103	Tabela 9 Lista projektów i przedsięwzięć Strategii Ponadlokalnej Obszaru Funkcjonalnego Miasta Płocka (OFMP) do instrumentu terytorialnego Kultura i turystyka	<p>Muzeum Mazowieckie w Płocku wnioskuje o uwzględnienie w tabeli 9 przedsięwzięcia: Remont i rozbudowa Muzeum Wisły Środkowej i Ziemi Wyszogrodzkiej. Przedsięwzięcie wpisuje się w kierunki działań: 2.2.1 oraz 2.2.3. Jest spójne z celem strategicznym nr 2. Spełnia przesłanki przedsięwzięcia zintegrowanego z oferty kulturalnej będą mogli korzystać mieszkańcy Partnerstwa OFMP jak również turyści i odwiedzający. Beneficjent: Muzeum Mazowieckie w Płocku Planowany zakres przedsięwzięcia: Roboty budowlane związane z remontem i rozbudową Muzeum Wisły Środkowej i Ziemi Wyszogrodzkiej w celu poszerzenia oferty o ekspozycje prezentujące dzieje regionu oraz wpływ rzeki Wisły na ten region i jego mieszkańców. Obiekt zlokalizowany jest w zabytkowej części Gminy i Miasta Wyszogród. Oferta będzie prezentowana w formie ekspozycji stałych, czasowych oraz szeroko pojętej działalności animacyjnej, edukacyjnej, szkoleniowej, prelekcyjnej na rzecz mieszkańców OFMP i turystów. Ponadto zakres projektu obejmie wyposażenie niezbędne do prowadzenia działalności kulturalnej wraz z wykorzystaniem najnowszych rozwiązań teleinformatycznych i cyfrowych. Zakres projektu przewiduje rozwiązania zapewniające</p>	Uwaga uwzględniona

Nr uwagi	Strona	Fragment tekstu, do którego zgłoszona jest uwaga	Treść uwagi	Sposób rozpatrzenia uwagi
			<p>dostępność dla osób ze szczególnymi potrzebami oraz założenia wynikające z Europejskiego Zielonego Ładu. Trwają prace koncepcyjne i projektowe .</p> <p>Planowane źródło: FEMA.05.07 typ: Rozwój infrastruktury do prowadzenia działalności kulturalnej ważnej dla edukacji i aktywności kulturalnej.</p> <p>Szacunkowa wartość wkładu UE (PLN): 25 000 000,00 PLN</p>	
4-11	66	Pkt. 4.2.1. oraz gminy wiejskie:	Bodzanów od 01.01.2023 stanowi gminę miejsko-wiejską	<p>Uwaga nieuwzględniona</p> <p>Zapis brzmi: „gminy miejsko-wiejskie: Bodzanów ...</p>
4-12	79	Od znacznika Bodzanów – koncepcja (...)	Z dniem 01.01.2024 siedziba władz będzie w Bodzanowie, z uwagi na zmianę granic nowoutworzonego miasta Bodzanów	<p>Uwaga uwzględniona</p>
4-13	139	6.1.1. Forma instytucjonalna wers 7	Od 01.01.2024 Gmina Bodzanów staje się Miastem i Gminą Bodzanów	<p>Uwaga nieuwzględniona</p> <p>W cytowanym zapisie odwołanie jest do stanu z dnia zawarcia porozumienia w 2023</p>
5-14	Całość opracowania	Całość opracowania Strategii	<p>Strategia jest niestosowna do wyzwań jakie postawiono dla miasta Płocka w KPZK 2030 z dnia 13.XII.2011 roku oraz oczekiwań społeczności, że samorządy przyjmą i wypracują dla miasta Płocka funkcję ośrodka regionalnego!</p> <p>Opracowana i przedstawiona do konsultacji Strategia byłaby kontynuacją negatywnego trendu funkcjonowania Płocka czyli dalszej degradacji jego znaczenia, małej jego atrakcyjności prowadzącej do dalszego wyludniania się miasta a nie do rozwoju!</p> <p>W Strategii też założono bardzo mały obszar funkcjonalny Płocka a więc nawet przez określenie jego granic nie zakłada się dużego oddziaływania miasta na obszarze! Obszar funkcjonalny Płocka jako ośrodka regionalnego powinien być kształtowany jako obszar funkcjonalny zawarty pomiędzy obszarami funkcjonalnymi Olsztyna, Warszawy, Łodzi i Bydgoszczy z Toruniem.</p> <p>Aby to było możliwe trzeba zawrzeć stosowne porozumienia i do rozpracowani analitycznych, planistycznych i strategicznych delimitować /określić/ Obszar Funkcjonalny Miasta Płocka jako obszar obejmujący miasto Płock, powiat płocki i ościennie do niego powiaty z województwa mazowieckiego tj. powiat</p>	<p>Uwaga nieuwzględniona</p> <p>Zakres strategii został opracowany w sposób adekwatny, odpowiednio dla tego typu dokumentu</p>

Nr uwagi	Strona	Fragment tekstu, do którego zgłoszona jest uwaga	Treść uwagi	Sposób rozpatrzenia uwagi
			<p>sierpecki, powiat płoński, powiat sochaczewski oraz powiat gostyniński.</p> <p>Wynika to z faktu, że dla Płocka jako ośrodka regionalnego trzeba wypracować atrakcyjne ukształtowanie i funkcjonowanie miasta, stosowne do uwarunkowań, potencjału i postawionych zadań.</p> <p>Płock jako ośrodek regionalny potrzebuje dowiązania do głównej infrastruktury transportowej kraju a ona znajduje się na obszarach ościennych powiatów w stosunku do powiatu płockiego.</p> <p>Wprowadzone 7.07.2023 roku zmiany w ustawie „O planowaniu i zagospodarowaniu przestrzennym”, obligujące gminy do opracowania planu ogólnego dla każdej gminy w terminie do 31.12.2025 roku wywołują pilną potrzebę analiz dla zakładanego obszaru funkcjonalnego Płocka jako miasta o funkcji ośrodka regionalnego.</p> <p>Poza tym Płock i płocki region – obszar funkcjonalny Płocka powinien, ze względu na funkcjonowanie obszaru ze strategicznym i bardzo niebezpiecznym kompleksem rafinerijno-petrochemicznym, mieć stworzone warunki optymalnie bezpiecznego funkcjonowania a w tym stworzony wewnętrzny i zewnętrzny system dróg dojazdowych, ewakuacyjnych i ratowniczych a więc powinna być stworzona odpowiednia infrastruktura drogowa zapewniająca dużą mobilność na obszarze dla wielu nieprzewidywalnych a najlepszych kierunków przemieszczania się w okresie konieczności wprowadzenia zarządzania kryzysowego!</p> <p>Tego nie ma w opracowanych dokumentach przedkładanych do konsultacji społecznych a więc należy te opracowania potraktować jako materiały wstępne do bardziej rozwiniętych analiz i opracowań dla Płocka jako ośrodka regionalnego i dla tej funkcji miasta stosownej w założeniach analitycznych, planistycznych i strategicznych wielkości jego obszaru funkcjonalnego – Obszaru Funkcjonalnego Miasta Płocka.</p>	

Nr uwagi	Strona	Fragment tekstu, do którego zgłoszona jest uwaga	Treść uwagi	Sposób rozpatrzenia uwagi
6-15	118	5.3. Lista przedsięwzięć Cel 1 - Wzmocnienie kapitału ludzkiego i społecznego	<p>W ramach Celu operacyjnego 1.3: System edukacji dostosowany do potrzeb i standardów współczesności, jednym z kierunków działań jest 1.3.1. Podniesienie jakości szkolnictwa wyższego oraz tworzenie zachęt dla studentów.</p> <p>W związku z powyższym proponuję dodanie do listy przedsięwzięć:</p> <p>Proponowana nazwa przedsięwzięcia: Kompleksowe programy rozwojowe szkolnictwa wyższego</p> <p>Wskazanie i uzasadnienie realizacji celu strategii IIT/strategii rozwoju ponadlokalnego przez przedsięwzięcie, ze wskazaniem podejścia zintegrowanego: Przedsięwzięcie jest spójne z celem strategicznym nr 1 oraz spełnia przesłanki projektu zintegrowanego. Przedsięwzięcie wpisuje się w kierunek działań 1.3.1. Z produktów realizowanych projektów w ramach przedsięwzięcia korzystać będą mieszkańcy więcej niż jednej gmin - mieszkańcy Partnerstwa OFMP. Przedsięwzięcie jest powiązane z pozostałymi celami.</p> <p>Typ beneficjenta: Akademia Mazowiecka w Płocku</p> <p>Planowany zakres przedsięwzięcia – najważniejsze elementy: Wsparciem objęte będą projekty, w ramach których realizowane będą następujące typy operacji:</p> <p>1. Dostosowanie oferty uczelni do potrzeb rozwoju gospodarki oraz zielonej i cyfrowej transformacji.</p> <p>Działania obejmą m.in:</p> <ul style="list-style-type: none"> - tworzenie nowych/modyfikację istniejących programów kształcenia, we współpracy z otoczeniem społeczno-gospodarczym, przy uwzględnieniu wyzwań rozwojowych oraz potrzeb regionalnych rynków pracy. Do programów włączane będą zagadnienia dot. np. zmian klimatycznych, aspektów środowiskowych, energii odnawialnej i zrównoważonego rozwoju oraz dostępności (w tym projektowania uniwersalnego); 	<p style="text-align: center;">Uwaga uwzględniona</p>

Nr uwagi	Strona	Fragment tekstu, do którego zgłoszona jest uwaga	Treść uwagi	Sposób rozpatrzenia uwagi
			<p>- kompleksowe wsparcie studentów. Zmienione programy kształcenia zostaną wzbogacone o elementy praktyczne podnoszenia kompetencji studentów (np. atrakcyjne staże, wizyty studyjne, zajęcia prowadzone przez praktyków). Zajęcia wyrównawcze, rozwijające kompetencje cyfrowe czy przygotowujące do egzaminów specjalistycznych przyczynią się też do ograniczenia zjawiska przedwczesnego kończenia nauki;</p> <p>- wsparcie doktorantów dotyczące podnoszenia kompetencji dydaktycznych oraz kształcenia na potrzeby zielonej i cyfrowej gospodarki;</p> <p>- wzmacnianie kompetencji kadry uczelni, w tym kompetencji cyfrowych, wykorzystanie nowoczesnych metod dydaktycznych, metodyki kształcenia, nauczania myślenia krytycznego, kompetencji merytorycznych, zarządczych oraz przekrojowych, w tym w zakresie rozwoju świadomości i umiejętności na rzecz zielonej transformacji, projektowania uniwersalnego, przedsiębiorczości i komercjalizacji efektów badań naukowych.</p> <p>- działania ograniczające przerywanie nauki, w tym zmiany w zakresie realizacji procesu kształcenia (m.in. systemu kształcenia na odległość/hybrydowego, dostosowanie systemu i procedur oraz wsparcie cyfryzacji procesu kształcenia), działania na rzecz zwiększenia efektywności procesu rekrutacji, tworzenie i wsparcie funkcjonowania struktur odpowiadających za współpracę ze szkołami średnimi, podmiotami doradztwa zawodowego i za prowadzenie kształcenia we współpracy z pracodawcami, w tym prognozowanie zapotrzebowania na kompetencje w gospodarce.</p> <p>2. Rozwój oferty uczelni w zakresie uczenia się dorosłych Działania będą obejmowały m.in. opracowanie programów i realizację działań dydaktycznych (np. kursów, szkoleń, warsztatów), które prowadzą do uzyskania kwalifikacji lub podniesienia przez uczestników projektu kompetencji, dopasowanych do oczekiwań pracodawców. Oferta dydaktyczna uczelni wzbogacona będzie o krótkie, elastyczne i odpowiadające na oczekiwania pracodawców formy doszkalające.</p>	

Nr uwagi	Strona	Fragment tekstu, do którego zgłoszona jest uwaga	Treść uwagi	Sposób rozpatrzenia uwagi
			<p>3. Zapewnienie osobom z niepełnosprawnościami możliwości skorzystania z oferty szkolnictwa wyższego. Działania będą służyć poprawie dostępności szkolnictwa wyższego i nauki dla osób z niepełnosprawnościami. Będą nakierowane na niwelowanie barier w dostępie do edukacji na poziomie wyższym poprzez m.in. dostosowanie struktur i procedur uczelni, dostosowanie materiałów dydaktycznych do potrzeb osób z niepełnosprawnościami oraz realizację działań na rzecz zwiększania świadomości i kompetencji kadry uczelni w obszarze dostępności oferty edukacyjnej.</p> <p>Planowane źródło finansowania, ze wskazaniem programu i konkretnego CS/Priorytet i działanie: Działanie FERS.01.05 Umiejętności w szkolnictwie wyższym Działanie FERS.03.01 Dostępność szkolnictwa wyższego Szacunkowa wartość wkładu UE (PLN): 14 000 000,00 zł</p> <p>Podstawowe warunki realizacji: Przyjęcie Strategii Ponadlokalnej i jej pozytywne zaopiniowanie przez IZ FEM 2021-2027</p>	
7-16	-	Całość dokumentu	<p>Zgodnie z art. 10a ust. 1 ustawy o zasadach prowadzenia polityki rozwoju należy przygotować diagnozę sytuacji społecznej, gospodarczej i przestrzennej z uwzględnieniem obszarów funkcjonalnych, w tym miejskich obszarów funkcjonalnych.</p> <p>Zgodnie z art. 10g ust. 3 i art. 10e ust. 3 ustawy z dnia 8 marca 1990 r. o samorządzie gminnym strategia ponadlokalna powinna zawierać określone elementy, z których w projekcie strategii Partnerstwa nie zawarto:</p> <ol style="list-style-type: none"> 1. wniosków z diagnozy dot. sytuacji społecznej, gospodarczej i przestrzennej, 2. celów strategicznych w wymiarze społecznym, gospodarczym i przestrzennym, wskazuje natomiast cel nadrzędny, cele szczegółowe, cele operacyjne, cel horyzontalny, 3. oczekiwanych rezultatów planowanych działań, w tym w wymiarze przestrzennym, 	<p>Uwaga uwzględniona częściowo</p> <p>Diagnoza stanowi odrębne opracowanie, a w samym dokumencie Strategii znajduje się jej synteza.</p> <p>W zakresie punktów:</p> <ol style="list-style-type: none"> 1) Patrz. Rozdz. 2.1 2) Patrz Rozdz.3.1 3) Patrz Rozdz. 3.4. 4) Patrz Rozdz. 4.1 5) Patrz Rozdz. 4.2 6) Patrz Rozdz. 4.2.2 i 4.2.3 7) Patrz Rozdz. 4.2.4 8) Strategia nie przewiduje tego typu działań <p>Dodano w treści dokumentu do rozdz. 4.2.2 punkt numer 31 o treści „31. Nie opisano zasad lokalizacji przedsięwzięć mogących znacząco oddziaływać na środowisko, gdyż Strategia nie przewiduje tego typu działań w swoich zapisach.”</p>

Nr uwagi	Strona	Fragment tekstu, do którego zgłoszona jest uwaga	Treść uwagi	Sposób rozpatrzenia uwagi
			<p>4. w modelu struktury funkcjonalno-przestrzennej, m.in. głównych elementów infrastruktury społecznej;</p> <p>5. w ustaleniach i rekomendacjach w zakresie kształtowania i prowadzenia polityki przestrzennej, m.in.:</p> <p>6. zasad lokalizacji kluczowych inwestycji celu publicznego,</p> <p>7. kierunków rozwoju infrastruktury społecznej,</p> <p>8. zasad lokalizacji przedsięwzięć mogących znacząco oddziaływać na środowisko.</p> <p>Zgodnie z art. 36 ust. 8 ustawy z dnia 28 kwietnia 2022 r. o zasadach realizacji zadań finansowanych ze środków europejskich w perspektywie finansowej 2021–2027 strategia IIT, w tym przypadku strategia Partnerstwa, nie określa syntezy diagnozy obszaru realizacji IIT. Projekt Strategii zawiera rozdział zatytułowany Synteza diagnozy, analiza uwarunkowań i powiązań strategicznych, w którym brak jest syntezy diagnozy. Znajdują się w nim, m.in. kluczowe problemy, potencjały i wyzwania rozwojowe OFMP.</p>	
7-17	Uwaga Ogólna	Uwaga Ogólna	<p>W projekcie dokumentu brak jest ponadto:</p> <ul style="list-style-type: none"> <input type="checkbox"/> opisu metodyki, która została wypracowana przez zespół ekspercki ZMP i przetestowana w pilotażu programu CWD w 2021 r. i przyjęta dla niniejszej strategii Partnerstwa, <input type="checkbox"/> wykazu zastosowanych skrótów (np. ZDR i ZZR – str. 12); <p>Proponuje się:</p> <ul style="list-style-type: none"> <input type="checkbox"/> w dokumencie zamiast Obszar Funkcjonalny Miasta Płocka stosować Partnerstwo Obszaru Funkcjonalnego Miasta Płocka, <input type="checkbox"/> podawać pełne nazwy dokumentów (np. Strategia Rozwoju Województwa Mazowieckiego 2030+ Innowacyjne Mazowsze, Strategia na rzecz Odpowiedzialnego Rozwoju do roku 2020 (z perspektywą do 2030 r.), Krajowy Plan Odbudowy i Zwiększania Odporności (KPO), Program Fundusze Europejskie dla Mazowsza 2021-2027, Zasady realizacji instrumentów terytorialnych w Polsce w perspektywie finansowej UE na lata 2021-2027) i instytucji/obiektów (m.in. str. 14, 25, 	<p>Uwaga uwzględniona częściowo</p> <p>Nie ma potrzeby opisu metodyki w treści dokumentu strategii.</p> <p>Skróty i nazwy dokumentów oraz rangi ośrodków zostały dostosowane.</p> <p>Ryc. 2 została dostosowana wraz z wprowadzeniem.</p>

Nr uwagi	Strona	Fragment tekstu, do którego zgłoszona jest uwaga	Treść uwagi	Sposób rozpatrzenia uwagi
			53, 54) lub zaproponować słowniczek skrótów; <input type="checkbox"/> dostosowanie rangi ośrodków osadniczych zgodnie z obowiązującą Strategią Rozwoju Województwa Mazowieckiego 2030+ Innowacyjne Mazowsze. Ponadto czy miasto centralne należy rozumieć jako lidera Partnerstwa (m. Płock)? (m.in. str. 19 - Ryc. 2, str. 20).	
7-18	Uwaga Ogólna	Uwaga Ogólna	<p>Sugeruje się:</p> <ul style="list-style-type: none"> uwzględnić dokument „Standardy infrastruktury rowerowej w województwie mazowieckim” (Uchwała nr 1100/333/22 Zarządu Województwa Mazowieckiego z dnia 28 czerwca 2022 r.) oraz rekomendować rozwój infrastruktury rowerowej na obszarze objętym strategią zgodnie z ww. standardami, ujednolić określenia dotyczące tras rowerowych w obrębie całej Strategii, zgodnie z definicjami przyjętymi w ww. dokumencie oraz funkcjonującymi w obiegu prawnym, tj.: „drogi dla rowerów”, „pasy ruchu dla rowerów” oraz „drogi dla pieszych i rowerów”. <p>Spójność Strategii ze standardami wojewódzkimi ma znaczenie nie tylko w kontekście funkcjonalności infrastruktury, ale także w kontekście dofinansowania ze środków pochodzących z UE.</p>	Uwaga uwzględniona
7-19	3 5	Herb gmina Gąbin, gmina Bodzanów oraz Skład Rady Partnerstwa Skład Grupy Roboczej Gmina Bodzanów	Proponuje się poprawnie podpisać herb Miasta i Gminy Gąbin oraz Miasta i Gminy Bodzanów oraz zmienić zapis w składzie Rady Partnerstwa i Grupy Roboczej na „Miasto i Gmina Bodzanów”.	Uwaga uwzględniona częściowo W skład Rady Partnerstwa i Grupy Roboczej wchodzi Gmina Bodzanów zgodnie z treścią Porozumienia
7-20	9	Projekt strategii został przygotowany przez partnerów i zespół ekspertów Związku Miast Polskich w okresie listopad 2022 r. – październik 2023 r. w ramach projektu Centrum Wsparcia Doradczego Plus, zainicjowanego przez Ministerstwo Funduszy i Polityki Regionalnej.	Brak spójności z informacją wskazaną na str. 4: Projekt „Centrum Wsparcia Doradczego Plus” realizowany jest w okresie od kwietnia 2022 do czerwca 2023 roku w ramach Programu Operacyjnego Pomoc Techniczna 2014-2020.	Uwaga uwzględniona

Nr uwagi	Strona	Fragment tekstu, do którego zgłoszona jest uwaga	Treść uwagi	Sposób rozpatrzenia uwagi
7-21	9	Z kolei prezentowane w strategii podejście zintegrowane oparte jest na koncepcji przedsięwzięć i wiązek projektowych, stanowiących fundament do wykazania powiązań między projektami, celami oraz działaniami .	Projekt Strategii zawiera kierunki działań .	Uwaga nieuwzględniona Fragment z projektu dokumentu zawiera ideę, koncepcję powiązań
7-22	11	Diagnoza obejmuje także analizę wskaźnikową porównującą podregion płocki z podregionami, w skład których wchodzi miasta wytypowane do analizy porównawczej dla Płocka – są to podregiony: elbląski, kaliski, radomski, tarnobrzeski, tarnowski i włocławski.	Niejasne jest, dlaczego do analizy porównawczej dla Płocka zostały wytypowane podregiony: elbląski, kaliski, radomski, tarnobrzeski, tarnowski i włocławski. Jednocześnie w dokumencie, w analizach brak odniesienia porównawczego do ww. podregionów, tj. z jakiego powodu wskazano te podregiony.	Brak treści uwagi Uzasadnienie znajduje się w Raporcie Diagnostycznym. „Klasyfikacja funkcjonalna gmin Polski na potrzeby monitoringu planowania przestrzennego” P. Sleszyński, T. Komornicki, „Przegląd Geograficzny”, 2016, [88], 4, s. 469–488. Dane pochodzą z Monitora Rozwoju Lokalnego.
7-23	12 13 24	Tabela 1. Kluczowe problemy dla OFMP Tabela 2. Potencjały rozwojowe OFMP wymiar: gospodarka/transport/ bezpieczeństwo, środowisko/ przestrzeń, społeczeństwo; Tabela 3. Tabela integracji celów szczegółowych strategii, wymiar: społeczny, gospodarczy, środowiskowy, przestrzenny	W Tabeli 1 i 2 zagadnienia przedstawiono w trzech wymiarach, tj. : 1) gospodarka/transport/ bezpieczeństwo, 2) środowisko/przestrzeń 3) społeczeństwo, natomiast Tabela 3. odnosi się do czterech wymiarów: 1) społecznego, 2) gospodarczego, 3) środowiskowego 4) przestrzennego. Z czego wynikają różnice pomiędzy Tabelą 1/2 i 3.	Uwaga nieuwzględniona W treści Raportu diagnostycznego zastosowano szersze podejście, które zostało skumulowane w części strategicznej

Nr uwagi	Strona	Fragment tekstu, do którego zgłoszona jest uwaga	Treść uwagi	Sposób rozpatrzenia uwagi
7-24	16-17	Gminy i powiaty działające wspólnie w ramach Porozumienia mają wieloletnie oraz wielowątkowe doświadczenie (...), a w 2021 roku zrzeszał: Płock, gminę miejską – Gostynin, 4 gminy miejsko – wiejskie: Gąbin, Drobin, Czerwińsk nad Wisłą, Wyszogród, 14 gmin wiejskich: Bielsk, Bodzanów, Brudzeń Duży, Bulkowo, Łąck, Małą Wieś, Nowy Duninów, Radzanowo, Słupno, Starą Białą, Staroźreby, Pacynę, Szczawin Kościelny.	Zgodnie z „Raportem o stanie Związku Gmin Regionu Płockiego za 2021 rok” (dostępnym na stronie Biuletynu Informacji Publicznej podmiotu) wśród gmin, które Związek Gmin Regionu Płockiego zrzeszał w 2021 była gmina wiejska Gostynin, a nie gmina miejska Gostynin.	Uwaga uwzględniona
7-25	17	„Strategia rozwoju województwa mazowieckiego 2030+ Innowacyjne Mazowsze wskazuje <u>Obszar Funkcjonalny Miasta Płocka jako subregionalny biegun wzrostu w regionie i obszar strategicznej interwencji.</u> ”	Strategia rozwoju województwa mazowieckiego 2030+ Innowacyjne Mazowsze nie wskazuje Obszaru Funkcjonalnego Miasta Płocka tylko Miejski Obszar Funkcjonalny Płocka jako subregionalny potencjalny biegun wzrostu w regionie.	Uwaga uwzględniona
7-26	17	(…) W ramach diagnozy poprzedzającej prace nad Strategią rozwoju województwa mazowieckiego 2030+ Innowacyjne Mazowsze (przyjętej Uchwałą nr 72/22 Sejmiku Województwa Mazowieckiego z dnia 24 maja 2022 r.), został zdefiniowany zasięg obszarów funkcjonalnych <u>miast średnich województwa.</u>	Zgodnie z diagnozą do Strategii rozwoju województwa mazowieckiego 2030+ Innowacyjne Mazowsze: „Miejskie obszary funkcjonalne (MOF) zostały wyznaczone dla miast średnich tracących funkcje społeczno-gospodarcze wskazane w SOR i KSRR 2030 tj. Radomia, Ciechanowa, Ostrołęki, Pułtuska, Ostrowi Mazowieckiej, Gostynina, Sierpca i Kozienc oraz pozostałych miast subregionalnych – Płocka, Siedlec i Żyrardowa”.	Uwaga uwzględniona

Nr uwagi	Strona	Fragment tekstu, do którego zgłoszona jest uwaga	Treść uwagi	Sposób rozpatrzenia uwagi
7-27	18	<p>Dziesięć gmin stanowiących najbardziej popularny cel migracji prezentuje poniższy wykres.</p> <p>Ryc. 1. Liczba mieszkańców wymeldowanych z miasta Płocka w 2021 roku według miejsca zameldowania</p>	<p>Proponuje się zmodyfikować opis wykresu – Białoleka nie jest gminą, jest dzielnicą m.st. Warszawy.</p>	<p>Uwaga nieuwzględniona Warszawa posiada odrębny ustrój, stąd zostały wskazane dzielnice jako poziom odniesienia do gmin</p>
7-28	19	<p>Ryc. 2 Dojazdy do pracy do ośrodka centralnego w 2016 r.</p>	<ul style="list-style-type: none"> – Rycina obrazuje dojazdy do Płocka, w legendzie oznaczono (kolorem czerwonym) również Gostynin i Sierpc. – Proponuje się wskazać na kartogramach wartości wskaźnika (dojeżdżający na 100 osób w wieku produkcyjnym) również dla gmin miejskich Gostynin i Sierpc. – W legendzie nie wskazano oznaczenia, m.in. dla: granicy Partnerstwa, granic jst. oraz nie dookreślono wskaźnika, którego dotyczą „wartości bezwzględne”. 	<p>Uwaga uwzględniona częściowo Zmieniono kolor miast Sierpca i Gostynina</p>
7-29	20-21	<p>2.4. Analiza powiązań gospodarczych, społecznych i środowiskowych w obszarze Partnerstwa</p> <p>Słabsze powiązania w zakresie korzystania z usług dotyczą pozostałych gmin.</p>	<p>Proponuje się doprecyzowanie, jakiego rodzaju usługi rozpatrywano przy określeniu powiązań i wskaźnika korzystania z usług (Ryc. 3, str. 21).</p>	<p>Uwaga nieuwzględniona Opis znajduje się w diagnozie</p>
7-30	20	<p>Ryc. 3 Nasilenie powiązań funkcjonalnych z gmin Partnerstwa z Płockiem – średni odsetek korzystania z usług w Płocku.</p> <p>„Po pierwsze, z usług zlokalizowanych w mieście centralnym Partnerstwa</p>	<p>W zapisie brak jest gminy Bulkowo, która zgodnie z Ryc. 3 również znajduje się wśród gmin najczęściej korzystających z usług w Płocku.</p> <p>Zapis w tekście odnoszący się do wskaźnika powyżej i poniżej 50% nie wynika z Ryc. 3.</p> <p>Na kartogramie nie przedstawiono danych dla gminy</p>	<p>Uwaga uwzględniona częściowo W legendzie wprowadzono zmiany</p>

Nr uwagi	Strona	Fragment tekstu, do którego zgłoszona jest uwaga	Treść uwagi	Sposób rozpatrzenia uwagi
		<p>najczęściej korzystają mieszkańcy gmin Brudzeń Duży, Nowy Duninów, Radzanowo, Słubice, Słupno i Stara Biała.”</p> <p>„Nieco słabsze powiązania z Płockiem wykazuje grupa gmin oznaczona mniej intensywnym kolorem na mapie, choć w obrębie tej grupy można zauważyć wyraźne różnice.</p> <p>Relatywnie częściej z usług korzystają mieszkańcy gmin: Staroźreby, Bielsk, Gozdowo, Łąck, Sanniki i Bodzanów – w tej grupie wskaźnik korzystania z usług przekroczył 50%. W przypadku gmin Gąbin, Drobin i Mochowo wskaźnik ten kształtował się poniżej 50%, lecz powiązania funkcjonalne można wciąż ocenić jako umiarkowane.”</p>	<p>Szczutowo. Brak jest jednocześnie informacji wskazującej na brak danych dla tej gminy.</p> <p>Ponadto w legendzie nie wskazano, m.in.: granicy Partnerstwa i granic jst. Jednocześnie na rycinie brak jest granicy pomiędzy gminą Mała Wieś oraz Gminą i Miastem Wyszogród.</p>	
7-31	22	<p>Kolejnym powiązaniem, <u>choć historycznym</u>, dotyczącym usług komunalnych <u>jest system gospodarowania odpadami</u> Związku Gmin Regionu Płockiego, obejmujący gminy: Bielsk, Brudzeń Duży, Czerwińsk nad Wisłą, Gąbin, Gostynin, Łąck, Pacyna, Słupno, Stara Biała, Staroźreby, Szczawin Kościelny, Wyszogród.</p>	<p>Zgodnie z obowiązującym statutem gospodarowanie odpadami komunalnymi na obszarze gmin będących członkami Związku należało do zadań Związku Gmin Regionu Płockiego do 31 grudnia 2019 r.</p>	<p>Uwaga nieuwzględniona</p> <p>Właśnie dlatego wpisany jest historyczny wymiar tej współpracy</p>

Nr uwagi	Strona	Fragment tekstu, do którego zgłoszona jest uwaga	Treść uwagi	Sposób rozpatrzenia uwagi
7-32	23	Struktura strategii, poniżej poziomu <u>celu ogólnego</u> jest trzypoziomowa i obejmuje: 1. cele szczegółowe 2. cele operacyjne 3. kierunki działań	W Strategii określono cel nadrzędny, cel horyzontalny, cele szczegółowe i cele operacyjne. Nie określono celu ogólnego.	Uwaga uwzględniona;
7-33	26	Po drodze rozwijają się gospodarstwa agroturystyczne, powstają pola namiotowe, a skansen w Sierpcu notuje coraz większą liczbę odwiedzin. Wykorzystano także potencjał położonej przy Skrze Prawej „Mazowieckiej Szwajcarii”, czyli okolic wsi Sikórz .	Należy zmodyfikować zapis w następujący sposób: <i>Wykorzystano także potencjał położonej przy Skrwie Prawej „Mazowieckiej Szwajcarii” położonej w gminie Brudzeń Duży.</i>	Uwaga uwzględniona
7-34	27	3.2. Kierunki działań podejmowanych dla osiągnięcia celów strategicznych	W projekcie Strategii określono cel nadrzędny, cel horyzontalny, cele szczegółowe i cele operacyjne. Nie określono celów strategicznych.	Uwaga uwzględniona
7-35	28	Oznacza to potrzebę różnorodnych działań w sferze opieki medycznej, w tym leczenia chorób układu oddechowego i nowotworów, gdyż <u>na obszarze Partnerstwa ma miejsce nadmiarowa (tzn. wyższa od średniej dla Mazowsza i Polski ogółem) liczba zachorowań na te właśnie choroby.</u>	Brak odniesienia do danych statystycznych, potwierdzających tezę zawartą w dokumencie.	Uwaga nieuwzględniona Wynika z danych statystycznych analizowanych w Raporcie Diagnostycznym

Nr uwagi	Strona	Fragment tekstu, do którego zgłoszona jest uwaga	Treść uwagi	Sposób rozpatrzenia uwagi
		transportu zbiorowego wraz towarzyszącą infrastrukturą.		
7-38	34	3.2.3. Rozwój kierunków i metod kształcenia zorientowanych na rozwój kompetencji oczekiwanych przez pracodawców (rozwój kompetencji miękkich, kluczowych i umiejętności uniwersalnych w procesie kształcenia dzieci i młodzieży)	Przytoczony kierunek działań jest tożsamy z kierunkiem 1.3.4.	Uwaga uwzględniona
7-39	35	Cel operacyjny 4.1: Wykorzystany potencjał sieci kolejowej Istniejąca na obszarze sieć kolejowa jest wykorzystywana do przewozów pasażerskich, gdyż nie jest powiązana z innymi formami transportu.	Zapis niezrozumiały - na obszarze objętym Partnerstwem sieć kolejowa wykorzystywana jest również do przewozu towarów.	Uwaga uwzględniona
7-40	42	Tabela 4 Rezultaty strategiczne poszczególnych celów i ich wskaźniki Cel 1 Wzmocnienie kapitału ludzkiego i potencjałów służących trwałemu zabezpieczeniu jakości warunków życia.	Ujęte w tabeli wskaźniki dla Celu 1 dotyczą tylko obszaru edukacji. Proponuje się uzupełnienie o wskaźniki dotyczące innych obszarów związanych z jakością warunków życia.	Uwaga nieuwzględniona W dokumencie zostały ustalone podstawowe wskaźniki
7-41	42	Wartość wydatków inwestycyjnych inwestycji realizowanych z budżetów samorządów w ramach działu <u>oświaty</u> .	Wartość wydatków inwestycyjnych inwestycji realizowanych z budżetów samorządów w ramach <u>działu 801- Oświata i wychowanie</u>	Uwaga nieuwzględniona W dokumencie został wskazany typ wydatków, z uwagi na zmienność klasyfikacji budżetowej w latach

Nr uwagi	Strona	Fragment tekstu, do którego zgłoszona jest uwaga	Treść uwagi	Sposób rozpatrzenia uwagi
7-42	44	4. Wymiar przestrzenny w strategii rozwoju obszaru partnerstwa.	Patrz uwaga ogólna – model struktury funkcjonalno-przestrzennej (ustawa o samorządzie gminnym art.10 e, ust.3, pkt.4d.), tj. 4) <i>model struktury funkcjonalno-przestrzennej gminy, rozumiany jako docelowy układ elementów składowych przestrzeni, w tym:</i> (...) d) <i>główne elementy infrastruktury technicznej i społecznej.</i>	Uwaga nieuwzględniona Podobnie jak uwaga 7-16
7-43	44	Ryc. 4 Sieć miast Partnerstwa i w jego otoczeniu wg liczby ludności	Na Ryc.4 w legendzie brak oznaczenia granicy Partnerstwa i granic jst.	Uwaga nieuwzględniona Wskazana rycina jest jedynie grafiką poglądową, a jej głównym celem jest przedstawienie graficzne sieci miast Partnerstwa i w jego otoczeniu wg liczby ludności. Rycina zawiera legendę dotyczącą jej głównej treści.
7-44	45	4.1.1.Położenie obszaru partnerstwa w regionie/kraju struktura sieci osadniczej Sieć osadniczą analizowanego obszaru tworzą: <ul style="list-style-type: none"> • miasto Płock – miasto na prawach powiatu, ośrodek powiatowy o randze regionalnej • 2 miasta powiatowe: Gostynin i Sierpc – ośrodki o znaczeniu ponadlokalnym • 3 ośrodki miejskie: Drobin, Gąbin, Sanniki – ośrodki o znaczeniu lokalnym; • 722 miejscowości wiejskie, z których 36 to ośrodki gminne drugiego rzędu 	Proponuje się przeredagować jak poniżej: 4.1.1.Położenie obszaru partnerstwa w regionie/kraju struktura sieci osadniczej Sieć osadniczą analizowanego obszaru tworzą: <ul style="list-style-type: none"> • miasto Płock – miasto na prawach powiatu, <u>ośrodek o znaczeniu subregionalnym</u>, • 2 miasta powiatowe: Gostynin i Sierpc – ośrodki <u>lokalne o znaczeniu powiatowym</u>; • 4 ośrodki miejskie: <u>Bodzanów (od stycznia 2023 r.)</u>, Drobin, Gąbin, Sanniki – ośrodki o znaczeniu lokalnym; • 721 miejscowości wiejskich (...) Niezrozumiałe określenie „ośrodki gminne drugiego rzędu” oraz „ośrodki gminne pierwszego rzędu” na ryc. 5.	Uwaga uwzględniona częściowo Skorygowano zapisy w części 4.1.1. Na ryc. 5 (zaktualizowana) wskazano ośrodki gminne stanowiące ważniejsze miejscowości na obszarze partnerstwa, z czego oznaczone ośrodki gminne pierwszego rzędu stanowią miejscowości będące siedzibą władz gminy.

Nr uwagi	Strona	Fragment tekstu, do którego zgłoszona jest uwaga	Treść uwagi	Sposób rozpatrzenia uwagi
7-45	45	<p>Wśród miast partnerstwa wyraźnie dominuje Płock (117,0 tys.), który jest miastem zaliczanym do <u>miast dużych – liczących od 100 tys. do 500 tys. mieszkańców.</u> Kolejne miasta: Gostynin (18,2 tys.), Sierpc (17,6 tys.) są zaliczane do <u>miast małych – liczących od 5 tys. do 20 tys. mieszkańców.</u> Pozostałe trzy miasta: Gąbin (4,1 tys.), Drobin (2,7 tys.) i Sanniki (1,8 tys.) zaliczane są do <u>grupy miast bardzo małych – liczących poniżej 5 tys. mieszkańców.</u></p>	<p>GUS wskazuje miasta: - małe poniżej 20 tys. ludności, - średnie o liczbie ludności od 20-100 tys., - duże o liczbie ludności 100 tys. i więcej.</p> <p>Ponadto na str. 66/67 dokumentu przywołane zostały inne wartości dot. liczby mieszkańców poszczególnych miast, m.in. Płock – 113,66 tys., Gostynin i Sierpc około 17 tys.</p>	<p>Uwaga uwzględniona częściowo</p> <p>W Strategii przyjęto odmienną, bardziej szczegółową typologię jednostek osadniczych w celu wyodrębnienia również grupy miast najmniejszych bazując na danych o liczbie ludności.</p> <p>Przywołane w uwadze dane dla Płocka wskazane na stronie 66 są opisane w Strategii jako dane z 2021 r. Przyjęto ten rok, gdyż dla niego możliwe było obliczenie ogólnej liczby ludności Partnerstwa niezbędne do określenia udziału procentowego ludności Płocka w ogólnej liczbie ludności Partnerstwa.</p>
7-46	46	<p>Ryc. 5 Partnerstwo OF Miasta Płocka – hierarchia ośrodków sieci osadniczej</p>	<p>W źródle wskazano, że ryc. została opracowana na podstawie PZPWM, 2018 r. - przywołana ranga miast nie jest spójna z PZPWM. PZPWM wskazuje miasta metropolitalne, regionalne, subregionalne, lokalne o znaczeniu powiatowym oraz pozostałe lokalne. W projekcie Strategii wskazano ośrodki regionalne, ponadlokalne, lokalne oraz ośrodki gminne pierwszego i drugiego rzędu.</p>	<p>Uwaga nieuwzględniona</p> <p>Zgodnie z zapisami Strategii rycina nr 5 została opracowana na podstawie PZPWM z 2018 r., co uniemożliwia wprowadzenie korekt do pierwotnego opracowania. Rycina nr 5 jest mapą wynikową powstałą na bazie informacji zawartych w PZPWM z 2018 r. zredagowaną, zaktualizowaną i skorygowaną w trakcie opracowywania Strategii.</p>

Nr uwagi	Strona	Fragment tekstu, do którego zgłoszona jest uwaga	Treść uwagi	Sposób rozpatrzenia uwagi
7-47	44-55	Rozdział 4.1. Model struktury funkcjonalno-przestrzennej obszaru partnerstwa, m.in. Ryc. nr 6,7,8. <i>Źródło: Opracowanie własne na podstawie Planu Zagospodarowania Przestrzennego Województwa Mazowieckiego, MBPR w Warszawie, 2018 r.</i>	Na rycinach 6,7,8 jako źródło podano PZPWM z 2018 r., natomiast ryciny zawierają również m.in. informacje z nieobowiązującego Planu Zagospodarowania Przestrzennego Województwa Mazowieckiego z 2014 r.	Uwaga uwzględniona
7-48	49	Na obszarze Partnerstwa obecnie nie zarejestrowano udokumentowanych złóż kopalin oraz nie występują tereny górnicze. Eksploatacji podlegają jedynie zasoby kruszyw pospolitych (piaski, żwiry).	Niespójność zapisów z Ryc. nr 7 zamieszczoną na str. 52 przedstawiającą udokumentowane złoża kopalin na obszarze Partnerstwa.	Uwaga uwzględniona
7-49	50	Na terenie Partnerstwa występują poniższe formy ochrony przyrody:	Nie uwzględniono form ochrony przyrody: <ul style="list-style-type: none"> ▪ obszary chronionego krajobrazu: <ul style="list-style-type: none"> – Obszar Chronionego Krajobrazu Równina Raciążska, – Obszar Chronionego Krajobrazu Przyrzecze Skrwy Prawej, – Obszar Chronionego Krajobrazu Dolina Skrwy Lewej, – Gostynińsko-Gąbiński Obszar Chronionego Krajobrazu, – Obszar Chronionego Krajobrazu Dolina Przysowy, ▪ obszary Natura 2000 – ptasie: <ul style="list-style-type: none"> – Obszar Natura 2000 Dolina Przysowy i Słudwi, ▪ obszary Natura 2000 – siedliskowe: <ul style="list-style-type: none"> – Obszar Natura 2000 Drzesno, – Obszar Natura 2000 Dolina Skrwy Lewej, – Obszar Natura 2000 Sikórz; a także otulin: Brudzeńskiego Parku Krajobrazowego oraz Gostynińsko-Włocławskiego Parku Krajobrazowego (wspomnianej jedynie w opisie Specjalnego Obszaru Ochrony Siedlisk Uroczyska Łackie).	Uwaga uwzględniona częściowo Nie wymieniono osobno otulin Brudzeńskiego Parku Krajobrazowego i Gostynińsko-Włocławskiego Parku Krajobrazowego, gdyż te formy ochrony przyrody zostały wymienione z osobna w części 4.1.2.

Nr uwagi	Strona	Fragment tekstu, do którego zgłoszona jest uwaga	Treść uwagi	Sposób rozpatrzenia uwagi
7-50	51	Zespoły przyrodniczo – krajobrazowe: – Zespół przyrodniczo-krajobrazowy Jaru Rzeki Brzeźnicy (...) – Zespół przyrodniczo-krajobrazowy Jaru Rzeki Rosicy (...)	Niezrozumiałe jest dlaczego wymienione zostały tylko zespoły przyrodniczo-krajobrazowe znajdujące się na obszarze m. Płocka, a nie całego obszaru Partnerstwa, w którym znajduje się kilkanaście zespołów przyrodniczo – krajobrazowych.	Uwaga uwzględniona
7-51	53	<i>Najcenniejsze krajobrazy kulturowe:</i> <ul style="list-style-type: none"> o znaczeniu krajowym: Płock – historyczne centrum miasta. o znaczeniu regionalnym: 1. Brudzeński Park Krajobrazowy – dolina rzeki Skrwy 2. Gostynińsko-Włocławski Park Krajobrazowy. 	Najcenniejsze krajobrazy kulturowe przywołano zgodnie z Wykazem nr 16 do PZPWM z roku 2018, przy czym nie przywołano pełnej informacji.	Uwaga nieuwzględniona W treści Strategii wymieniono najcenniejsze krajobrazy kulturowe z wykazu nr 16 PZPWM z 2018 r., które zlokalizowane są w granicach Partnerstwa.
7-52	53	<i>Najbardziej wartościowe układy ruralistyczne proponowane do objęcia ochroną prawną: Murzynowo (gm. Brudzeń Duży), Siecień (gm. Budzeń Duży)...</i>	Proponuje się zmodyfikować zapis: <i>Najbardziej wartościowe układy ruralistyczne proponowane do objęcia ochroną prawną: Murzynowo (gm. Brudzeń Duży), Siecień (gm. Brudzeń Duży)...</i>	Uwaga uwzględniona
7-53	54	4.1.3. Zabytki i krajobraz kulturowy (...) Szlaki kulturowe, miejsca kultu religijnego oraz pamięci narodowej. (...) <ul style="list-style-type: none"> • szlaki o znaczeniu krajowym i regionalnym: 	Rozdział zatytułowany <i>Zabytki i krajobraz kulturowy</i> - czego nie odzwierciedla jego zawartość. Niejasne jest odniesienie się, m.in. do szlaków turystycznych typowych dla turystyki aktywnej, tj. <i>Wiślana Trasa Rowerowa i Szlak Środkowej Wisły</i> . Ponadto pominięto Szlak Chopinowski. Na podstawie jakiego źródła wskazana została ranga szlaków?	Uwaga uwzględniona częściowo W treści Strategii nie wskazano rangi szlaków, wymieniono te szlaki kulturowe i turystyczne, które przebiegają przez obszar Partnerstwa.

Nr uwagi	Strona	Fragment tekstu, do którego zgłoszona jest uwaga	Treść uwagi	Sposób rozpatrzenia uwagi
		<ul style="list-style-type: none"> - Szlak wodny im. Króla Stefana Batorego, - Wiślana Trasa Rowerowa, - Szlak środkowej Wisły, Szlak Książąt Mazowieckich, - Szlak Bolesława Krzywoustego, - Szlak Nadwiślański im. Władysława Broniewskiego. <p>(...) Z instytucji położonych na obszarze pozostałych gmin partnerstwa trzeba wymienić dwie instytucje podległe samorządowi województwa:</p> <ul style="list-style-type: none"> - Muzeum Wsi Mazowieckiej w Sierpcu, - Europejskie Centrum Artystyczne im. Fryderyka Chopina w Sannikach. 	<p>Z jakiego powodu wymieniono te dwie instytucje używając określenia „trzeba”, pomijając Skansen Osadnictwa Nadwiślańskiego w Wiączeminie Polskim będący oddziałem Muzeum Mazowieckiego w Płocku.</p>	
7-54	55	<p>4.1.4. Transport i komunikacja</p> <p>Obszar Funkcjonalny Miasta Płocka leży w bezpośrednim sąsiedztwie szlaków komunikacyjnych o europejskim znaczeniu: E75 łącząca Grecję z Norwegią i E77 łącząca Węgry z Rosją. W odległości około 90 km biegnie trasa E30 łącząca Irlandię z Rosją.</p>	<p>Droga E77 łącząca Węgry z Rosją nie znajduje się w bezpośrednim sąsiedztwie Obszaru Partnerstwa.</p>	<p>Uwaga nieuwzględniona Droga E77 przebiega w okolicach Płońsk znajdują się w sąsiedztwie obszaru Partnerstwa.</p>

Nr uwagi	Strona	Fragment tekstu, do którego zgłoszona jest uwaga	Treść uwagi	Sposób rozpatrzenia uwagi
7-55	55	4.1.4. Transport i komunikacja	Należałoby rozważyć uzupełnienie o zapisy dotyczące żeglugi śródlądowej.	Uwaga nieuwzględniona W Strategii w części 4.1.4 opisano drogi wodne na obszarze Partnerstwa, w tym E-40 stanowiącą drogę wodną V klasy.
7-56	56	Podstawowy układ drogowy uzupełniają drogi wojewódzkie (na ogół jednojezdniowe z nawierzchnią asfaltową o klasie GP, G, Z): (...) • DW563 Rypin – Żuromin – Mława. (...) • DW569 Golub-Dobrzyń – Dobrzejowice. (...) • DW573 Nowy Dunin – Gostynin	DW563 i DW569 nie przebiegają przez obszar objęty strategią. W wykazie nie uwzględniono DW564. Ponadto należy zmodyfikować zapis dotyczący drogi DW573 Nowy Duninów – Gostynin...	Uwaga uwzględniona
7-57	56	4.1.4. Transport i komunikacja	Nie uwzględniono przebiegu autostrady A1 przez obszar objęty strategią (gm. Gostynin).	Uwaga uwzględniona
7-58	56	Podstawowy układ drogowy Obszar Funkcjonalny Miasta Płocka tworzą trasy o charakterze tranzytowym: (...) • <u>DK50</u> relacji Ciechanów – Płońsk – Grójec – Ostrów Mazowiecka, klasa GP. Droga przebiegająca w całości przez województwo mazowieckie stano-	DK50 nie przebiega przez obszar objęty strategią.	Uwaga uwzględniona

Nr uwagi	Strona	Fragment tekstu, do którego zgłoszona jest uwaga	Treść uwagi	Sposób rozpatrzenia uwagi
		wiąca otwartą od północy obwodnicę aglomeracji warszawskiej.		
7-59	58	<p>Kierunki rozwoju. W zakresie rozwoju układu drogowego partnerstwa planuje się: (...)</p> <ul style="list-style-type: none"> - zwiększanie spójności przez poprawę połączeń komunikacyjnych z Warszawą (budowa drogi krajowej S 10) i systemem autostrad oraz dróg ekspresowych (przebudowa układu dróg wojewódzkich w otoczeniu Płocka, modernizację dróg krajowych - DK 60 i DK 62); (...) - <u>modernizację linii kolejowych (Płock – Sierpc) oraz zwiększenie przewozów (w tym pasażerskich); (...)</u> 	<p>Proponuje się:</p> <ul style="list-style-type: none"> - uzupełnić zapis „układu drogowego i kolejowego” co będzie spójne z przytoczonymi planowanymi zadaniami. <p>Ponadto brak odniesienia do inwestycji celu publicznego zawartych w PZPWM, tj.</p> <ul style="list-style-type: none"> • poziomu krajowego, w zakresie dróg krajowych pn.: <ul style="list-style-type: none"> - Budowa drogi S10 Toruń - S7, - Budowa obwodnic Płocka w układzie dróg krajowych 60/62; • poziomu regionalnego, w zakresie dróg wojewódzkich pn.: <ul style="list-style-type: none"> - Budowa drogi wojewódzkiej od drogi wojewódzkiej nr 560 do drogi krajowej nr 10, - Przebudowa drogi wojewódzkiej nr 560 ul. Płocka w Sierpcu (od ronda do torów) – poprawa bezpieczeństwa ruchu drogowego, - Rozbudowa drogi wojewódzkiej nr 559 w km 45+135 do 46+700 przejście przez Maszewo Duże – poprawa bezpieczeństwa ruchu drogowego, - Droga wojewódzka nr 575 Płock – Kazuń Nowy – zwiększenie bezpieczeństwa ruchu drogowego. • poziomu krajowego, w zakresie transportu kolejowego pn.: <ul style="list-style-type: none"> - Budowa nowej linii kolejowej w relacji Modlin – Płock, - Prace na linii kolejowej Płock – Sierpc, - Rewitalizacja linii kolejowej nr 33 Kutno –Płock, - Prace na linii kolejowej Nasielsk – Sierpc. 	<p>Uwaga uwzględniona częściowo</p> <p>W treści Strategii w części 4.1.4 odniesiono się do budowy dróg S10, DK60 i DK62.</p>

Nr uwagi	Strona	Fragment tekstu, do którego zgłoszona jest uwaga	Treść uwagi	Sposób rozpatrzenia uwagi
7-60	60 63	System elektroenergetyczny	<p>Rycina 10. Wskazano system sieci elektroenergetycznej.</p> <p>W zakresie istniejącej sieci elektroenergetycznej w tekście brak jest istniejącej linii 220 kV Konin – Sochaczew – Ołtarzew – Mory.</p> <p>Ponadto na str. 63 wskazano „budowę linii elektrotechnicznej 400 kV łączącej Płock (GPZ Kruszczewo) z <u>Toruń</u> (GPZ <u>Mątki</u>)”, której poprawne brzmienie to: „Budowa linii 400 kV Płock – <u>Olsztyn</u> Mątki” – inwestycja celu publicznego poziomu krajowego, w zakresie systemów energetycznych, zgodnie z PZPWM z 2018 r.</p>	Uwaga uwzględniona
7-61	60	Gaz. System zaopatrzenia w gaz na obszarze Partnerstwa tworzą gazociągi Płock – Sierpc poprzez stację redukcyjno-pomiarową Borkowo Kościelne, Rosanów - Łódź poprzez stację redukcyjno-pomiarową Leśniewice, Warszawa – Włocławek poprzez stację redukcyjno-pomiarową Płock-Gulczewo.	<p>Rycina 11. Wskazano system gazociągów.</p> <p>W tekście brak jest istniejącej sieci gazociągów, tj.:</p> <ul style="list-style-type: none"> - Gazociąg tranzytowy DN 1400 „Jamał-Europa”, - Zespół 3 gazociągów: DN 700, 2 x DN 500 Rembelszczyzna – Gustorzyn, - Gazociąg DN 500/400 Gustorzyn – Leśniewice – Łódź, - Gazociąg DN 400 do m. Płock ul. Łukasiewicza (odgałęzienie od gazociągu Rembelszczyzna – Gustorzyn), - Gazociąg DN 300/100 Bronowo – Sierpc/Mochowo, - Gazociąg DN 200 Leśniewice – Pacyna – Gąbin, - Gazociąg DN 150 Bronowo – Gulczewo. <p>Ponadto brak odniesienia do inwestycji celu publicznego zawartych w PZPWM, tj. z poziomu krajowego - w zakresie systemów energetycznych pn.:</p> <ul style="list-style-type: none"> - Koncepcja budowy gazociągu przesyłowego gazu łupkowego Wronów – Gustorzyn. 	Uwaga uwzględniona
7-62	60	Infrastruktura przesyłu paliw	<p>Nie wskazano inwestycji celu publicznego zawartej w PZPWM, tj. z poziomu krajowego - w zakresie systemów energetycznych pn.:</p> <ul style="list-style-type: none"> - Przedłużenie rurociągu naftowego Odessa – Brody do Adamowa i Płocka z możliwością budowy II nitki Rurociągu Pomorskiego (z wykorzystaniem trasy istniejącego ropociągu „Przyjaźń”). 	Uwaga nieuwzględniona Wskazana w uwadze inwestycja jest wskazana w treści kierunków rozwoju w części 4.1.5.

Nr uwagi	Strona	Fragment tekstu, do którego zgłoszona jest uwaga	Treść uwagi	Sposób rozpatrzenia uwagi
7-63	60	Powiaty Partnerstwa cechowały się jeszcze niższym dostępem nieruchomości do sieci gazowych: płocki – 9,15%, sierpecki – 8,44%, gostyński – 5,85%.	Poprawna nazwa powiatu to gostyński.	Uwaga uwzględniona
7-64	61 62 65	Ryc. 10, Ryc. 11, Ryc. 12, W źródle rycin podano: MBPR na podstawie (...), PZPWM, <u>lipiec</u> 2018 r.	PZMWM został uchwalony w <u>grudniu</u> 2018 roku.	Uwaga uwzględniona
7-65	63	Kierunki rozwoju. W zakresie Infrastruktury technicznej należy w obszarze partnerstwa uwzględnić: (...) • rozbudowę systemów oczyszczania ścieków oraz budowę ochronnego systemu kanalizacyjnego wokół zbiorników wodnych: <u>Soczewka, Ruda, Nowe Miasto, Wykrot</u> i innych oraz jezior w powiatach płockim, gostyńskim, sierpeckim, a także rzek wykorzystywanych w celach rekreacyjnych i kąpieliskowych.	Zbiorniki wodne <i>Ruda, Nowe Miasto i Wykrot</i> znajdują się poza obszarem Partnerstwa.	Uwaga uwzględniona

Nr uwagi	Strona	Fragment tekstu, do którego zgłoszona jest uwaga	Treść uwagi	Sposób rozpatrzenia uwagi
7-66	66	Partnerstwo Obszaru Funkcjonalnego Miasta Płocka obejmuje: (...) <ul style="list-style-type: none"> - gminy miejsko-wiejskie: <u>Bodzanów</u>, Drobin, Gąbin, Sanniki. - oraz gminy wiejskie: Nowy Duninów, Brudzeń Duży, Stara Biała, Bielsk, Radzanowo, Słupno, Łąck, Starożreby, Bulkowo, <u>Bodzanów</u>, Słubice, Sierpc, Szczutowo, Rościszewo, Zawidz, Gozdowo, Mochowo, Gostynin, Szczawin Kościelny – z których jeden ośrodek to dawne miasto (Bielsk). 	Gmina Bodzanów od stycznia 2023 roku jest gminą miejsko – wiejską.	Uwaga uwzględniona
7-67	66	Płock Największa miejscowość, historyczna stolica obszaru - Płock, w 2021 roku liczył 113,66 tys. mieszkańców i skupiał 36,3% ludności Partnerstwa.	Dostępne dane w BDL GUS za 2022 r., Płock - 112,5 tys. mieszkańców. Proponuje się jednocześnie doprowadzić do zgodności z zapisem na str. 45 projektu Strategii.	Uwaga uwzględniona częściowo Nie uwzględniono w zakresie zmiany liczby ludności Płocka na str. 66 na dane z roku 2022. Przyjęto 2021 r., gdyż dla niego możliwe było obliczenie ogólnej liczby ludności Partnerstwa niezbędne do określenia udziału procentowego ludności Płocka w ogólnej liczbie ludności Partnerstwa.
7-68	67	Zabudowa Sierpca rozciąga się wzdłuż Wkry Prawej i Sierpienicy.	W granicach administracyjnych Sierpca płynie rzeka Skrwa.	Uwaga uwzględniona
7-69	67	<i>(...) W bezpośrednim otoczeniu zabudowy miasta (od północy i od Południa) lasy stanowiące 53 % powierzchni Gostynina (<u>Gostyńsko-Włocławski Park Krajobrazowy</u>).</i>	Poprawna nazwa to <u>Gostyńsko-Włocławski Park Krajobrazowy</u> oraz <u>Skrwa</u> Prawa.	Uwaga uwzględniona

Nr uwagi	Strona	Fragment tekstu, do którego zgłoszona jest uwaga	Treść uwagi	Sposób rozpatrzenia uwagi
		<i>Zabudowa Sierpca rozciąga się wzdłuż <u>Wkry Prawej</u> i Sierpienicy.</i>		
7-70	68	Trzecim , znacznie mniejszym, ośrodkiem w Partnerstwie jest Gąbin, liczący 4 tys. ludności.	Gąbin jest czwartym (po Płocku, Gostyninie i Sierpcu) pod względem ludności miastem obszaru.	Uwaga uwzględniona
7-71	68	<i>(...) ośrodkiem w Partnerstwie jest Gąbin, liczący 4 tys. ludności. Kolejne miasteczko, Sanniki są dawną osadą przypałacową, która uzyskała prawo miejskie w ostatnich latach. Sieć miejską Partnerstwa dopełnia najmniejszy Drobin, Bodzanów. Bodzanów zachował resztki dawnego układu urbanistycznego. Spośród osad gminnych wyróżnia się ponadto Bielsk, położony w połowie drogi między Płockiem a Drobinem, w centrum obszaru Partnerstwa.</i>	Miasta według liczby ludności to: - Płock (112,5 tys. mieszk.), - Gostynin (17,2 tys. mieszk.), - Sierpc (17,0 tys. mieszk.), - Gąbin (4,1 tys. mieszk.), - Drobin (2,7 tys. mieszk.), - Sanniki (1,7 tys. mieszk.), - Bodzanów (bd.).	Uwaga uwzględniona
7-72	70	Rekomenduje się <u>wbudowanie</u> terenów rolnych i leśnych w obrębie korytarzy ekologicznych w ogólnodostępny system terenów otwartych i zieleni publicznej.	Zapis niezrozumiały.	Uwaga uwzględniona

Nr uwagi	Strona	Fragment tekstu, do którego zgłoszona jest uwaga	Treść uwagi	Sposób rozpatrzenia uwagi
7-73	75	4.2.3. Zasady ochrony dziedzictwa kulturowego i zabytków, krajobrazu kulturowego <u>oraz dóbr kultury współczesnej</u> (...) 1. Zaleca się ochronę elementów dziedzictwa kulturowego, w szczególności wartościowych układów urbanistycznych i ruralistycznych, historycznych zespołów pałacowo-parkowych, zadrzewień przydrożnych i śródpolnych oraz obiektów zabytkowych.	Tytuł podrozdziału niezgodny z jego zawartością merytoryczną w zakresie dóbr kultury współczesnej.	Uwaga nieuwzględniona Wskazane w części 4.2.3 Strategii zapisy odnoszą się do elementów dziedzictwa kulturowego, które obejmują także dobra kultury współczesnej. W związku z powyższym zasady określone w Strategii obejmują dobra kultury współczesnej pomimo braku występowania wprost w treści dokumentu sformułowania „dobra kultury współczesnej”.
7-74	78	<ul style="list-style-type: none"> <i>Sanniki i sannicki region kulturowy - zachowanie odrębności kulturowej sztuki (najbardziej znane tzw. „klapoki”, czyli wycinanki wstęgowe), rękodzieła (tkactwo, meble) i działalność zespołów muzycznych</i> 	Zgodne z PZPWM (2018 r.) to sannicki region <u>etnograficzny</u> .	Uwaga uwzględniona
7-75	80	Tabela 6 Zapotrzebowanie na nową zabudowę mieszkaniową w Partnerstwa OF miasta Płocka (wraz z gminami obszaru funkcjonalnego) do 2041 r. Bodzanów (w)	Gmina Bodzanów od stycznia 2023 roku jest gminą miejsko-wiejską.	Uwaga uwzględniona

Nr uwagi	Strona	Fragment tekstu, do którego zgłoszona jest uwaga	Treść uwagi	Sposób rozpatrzenia uwagi
7-76	89	<p>Kierunki rozwoju systemów infrastruktury technicznej</p> <p>Rekomenduje się rozwój lokalnych instalacji OZE z wykorzystaniem energii wiatrowej, (...) mogących wywoływać negatywny wpływ na otoczenie. W rozwoju farm fotowoltaicznych należy unikać lokalizacji:</p> <p>- <u>na gruntach wysokich klas bonitacyjnych (I-IV)</u>, w obrębie kompleksów glebowych o wysokiej przydatności rolniczej,</p>	<p>Grunty wysokich klas bonitacyjnych stanowią grunty <u>klas I-III</u>.</p>	<p>Uwaga uwzględniona</p>
7-77	90	<p>4.2.6. Zasady kształtowania rolniczej i <u>leśnej</u> przestrzeni produkcyjnej</p>	<p>W tekście brak zaleceń i rekomendacji do terenów leśnych.</p> <p>Ponadto proponuje się uwzględnić informację, że część obszaru Partnerstwa należy do obszarów predystynowanych do pełnienia funkcji żywicielskich o strategicznym znaczeniu w województwie – płockiego obszaru żywicielskiego w kontekście zasad kształtowania rolniczej przestrzeni produkcyjnej.</p>	<p>Uwaga uwzględniona</p>

Nr uwagi	Strona	Fragment tekstu, do którego zgłoszona jest uwaga	Treść uwagi	Sposób rozpatrzenia uwagi
7-78	96	<p><i>W przypadku MOF Płocka niezbędne jest efektywne wykorzystanie potencjału, którym dysponuje i wzmacnianie współpracy w obszarach funkcjonalnych, tak aby miasto mogło pełnić rolę bieguna wzrostu w swoim otoczeniu – w przypadku Płocka w skali subregionalnej,</i></p> <p><i>W przypadku MOFów Gostynina i Sierpca w skali lokalnej, zgodnie z SRWM 2030+ działania powinny być ukierunkowane głównie na: (...)</i></p>	<p>Zapis jest niejasny - proponuje się przeredagować zgodnie z SRWM 2030+ Innowacyjne Mazowsze.</p> <p>Zarówno w przypadku Płocka (w skali subregionalnej), jak i Gostynina czy Sierpca (w skali lokalnej) <i>niezbędne jest efektywne wykorzystanie potencjału, którym dysponują, i wzmacnianie współpracy w obszarach funkcjonalnych, tak aby miasta te mogły pełnić rolę biegunów wzrostu w swoim otoczeniu.</i></p>	<p>Uwaga uwzględniona częściowo Wprowadzono proponowane zapisy, jednak z drobnymi korektami stylistycznymi.</p>
7-79	96	<p>W Strategii Rozwoju Województwa Mazowieckiego 2030+ jako potencjalne bieguny wzrostu określono:</p> <ul style="list-style-type: none"> - (...) - MOF Gostynina i MOF Sierpca – jako miast średnich, <u>obecnie</u> tracących funkcje społeczno-gospodarcze. 	<p>Gostynin i Sierpc to miasta średnie tracące funkcje społeczno-gospodarcze – zgodnie z SRWM 2030+ Innowacyjne Mazowsze.</p>	<p>Uwaga uwzględniona</p>
7-80	117 101-138	<p>Należy w tym miejscu podkreślić fakt, że wszystkie przedsięwzięcia są zintegrowane na poziomie celów strategicznych, które stanowią podstawę stworzonej listy przedsięwzięć.</p>	<p>W tabelach 8, 9, 10 odwołano się do celów strategicznych, których Strategia nie zawiera.</p>	<p>Uwaga uwzględniona</p>

Nr uwagi	Strona	Fragment tekstu, do którego zgłoszona jest uwaga	Treść uwagi	Sposób rozpatrzenia uwagi
7-81	123	<p>Tabela 10 Lista przedsięwzięć</p> <p>Podniesienie atrakcyjności oferty szkolnictwa na terenie OFMP</p> <p>Przedsięwzięcie wpisuje się w kierunki działań: 1.3.2, 1.3.3.</p>	<p>Wsparciem objęte będą projekty, w ramach których realizowane będą działania związane z realizacją programów rozwojowych dla uczniów z zakresu rozwijania kompetencji, w tym: szkolenia, zajęcia dodatkowe, warsztaty, zakup niezbędnych materiałów i narzędzi oraz inne.</p> <p>Niejasne jest w jakim zakresie wpisuje się w kierunek działań 1.3.3. dotyczący podnoszenia kompetencji nauczycieli w zakresie metod eksperymentalnych, edukacji włączającej czy nowych metod pedagogicznych i wsparcie nauczycieli w ich wdrażaniu.</p>	Uwaga uwzględniona
7-82	124	<p>Tabela 10 Lista przedsięwzięć</p> <p>Rozwój oferty edukacyjnej dla osób dorosłych</p> <p>Przedsięwzięcie wpisuje się w kierunki działań: 1.3.4, 1.3.8.</p>	<p>Wsparciem objęte będą projekty, w ramach których realizowane będą działania związane z rozwojem punktów kształcenie osób dorosłych.</p> <p>Niejasne jest w jakim zakresie wpisuje się w kierunek działań 1.3.4. dotyczący rozwoju metod kształcenia zorientowanych na rozwój kompetencji oczekiwanych przez pracodawców (rozwój kompetencji miękkich, kluczowych i umiejętności uniwersalnych w procesie kształcenia dzieci i młodzieży).</p>	Uwaga uwzględniona
7-83	125	<p>Tabela 10 Lista przedsięwzięć</p> <p>Budowa i przebudowa obiektów sportowych</p> <p>Przedsięwzięcie wpisuje się w kierunki działań: 1.3.8</p>	<p>Wsparciem objęte będą projekty, w ramach których realizowane będą kompleksowe działania inwestycyjne przyczyniające się do polepszenia stanu obiektów sportowych na terenie obszaru partnerstwa.</p> <p>Niejasne jest w jakim zakresie wpisuje się w kierunek działań 1.3.8. dotyczący rozwoju systemu edukacji na każdym etapie życia, z naciskiem na kompetencje przyszłości i cyfryzację oraz rozwój zainteresowań i talentów.</p>	<p>Uwaga nieuwzględniona</p> <p>wpisuje się w kierunek działań 1.3.8. dotyczący rozwoju systemu edukacji na każdym etapie życia, z naciskiem na kompetencje przyszłości i cyfryzację oraz rozwój zainteresowań i talentów.</p>

Nr uwagi	Strona	Fragment tekstu, do którego zgłoszona jest uwaga	Treść uwagi	Sposób rozpatrzenia uwagi
7-84	126	<p><i>Tabela 10 Lista przedsięwzięć</i></p> <p><i>Rozbudowy i przebudowy szkół oraz rozwój infrastruktury</i></p> <p><i>Przedsięwzięcie wpisuje się w kierunki działań: <u>1.3.3.</u>, <u>1.3.4.</u>, 1.3.7.</i></p>	<p>Wsparciem objęte będą projekty, w ramach których realizowane będą kompleksowe działania inwestycyjne przyczyniające się do <u>polepszenia stanu obiektów oświatowych, działanie związane z modernizacją/przebudową bloków żywieniowych.</u></p> <p>Niejasne jest zatem w jakim zakresie wpisuje się w kierunek działań 1.3.3. i 1.3.4. dotyczące odpowiednio: <u>podnoszenia kompetencji nauczycieli</u> (...) oraz <u>rozwoju metod kształcenia zorientowanych na rozwój kompetencji oczekiwanych przez pracodawców</u> (...).</p>	<p>Uwaga nieuwzględniona</p> <p>Lepsza infrastruktura wspomaga rozwój</p>
7-85	147	<p>6.2.1. Monitorowanie procesu wdrażania Strategii</p> <p>Monitoring Strategii będzie opierał się na analizie danych pochodzących od członków Partnerstwa opisujących postęp w realizacji Strategii, w szczególności dotyczących zachowania zakładanych terminów, osiągania zakładanego poziomu wskaźników produktu oraz dotyczących postępu finansowego</p>	<p>W rozdziale 6.2.1. nie wskazano wskaźników monitorowania Strategii.</p> <p>Projekt dokumentu przywołuje wskaźniki tylko w części 3.4. Rezultaty strategiczne w tabeli 4 (str. 42), które nie są spójne ze wskaźnikami monitorowania Strategii wskazane w Prognozie Oddziaływania na Środowisko dla Strategii Rozwoju Ponadlokalnego dla Partnerstwa „Obszar Funkcjonalny Miasta Płocka” w części 13.1. Monitorowanie procesu wdrażania Strategii, Tabela 20. Wskaźniki monitorowania Strategii (str. 179).</p>	<p>Uwaga nieuwzględniona</p> <p>Nie ma potrzeby powtarzania tych samych informacji w różnych częściach dokumentu</p>
7-86	150	<p><i>W skład partnerstwa weszły samorzady z powiatów:</i></p> <p>1. Gostyńskiego (wszystkie gminy, z wyjątkiem gminy Pacyna)</p> <p>2. Płockiego (wszystkie gminy z wyjątkiem gmin: Mała Wieś oraz Wyszogród)</p> <p>3. Sierpeckiego (wszystkie gminy)</p>	<p>W skład partnerstwa weszły samorzady z powiatów:</p> <p>1. Gostyńskiego (wszystkie gminy, z wyjątkiem gminy Pacyna)</p> <p>2. Płockiego (wszystkie gminy z wyjątkiem gmin: Mała Wieś oraz Wyszogród)</p> <p>3. Sierpeckiego (wszystkie gminy)</p> <p>4. Miasto Płock.</p>	<p>Uwaga uwzględniona</p>

Nr uwagi	Strona	Fragment tekstu, do którego zgłoszona jest uwaga	Treść uwagi	Sposób rozpatrzenia uwagi
8-87	Uwaga ogólna	Uwaga ogólna	Dotyczy uwzględnienia zagadnień dotyczących gospodarki wodnej na terenie OFMP zgodnie z opinią PGW Wody Polskie.	Uwaga uwzględniona Dokument zawiera zapisy dotyczące ochrony środowiska i przestrzeni naturalnych, nadwodnych w szczególności nadwiślańskich
9-88	39	Cel operacyjny 5.3: Rozwój potencjału przyrodniczego	Dodać punkt 5.3.6 o treści - 10% lasów Gostynińsko-Włocławskiego Parku Krajobrazowego znajdujących się w obszarze zielonego pierścienia wyłączyć z produkcji leśnej i pozostawić w stanie naturalnym z zakazem polowań	Uwaga nieuwzględniona Dokument zawiera zapisy dotyczące ochrony środowiska i przestrzeni naturalnych, nadwodnych w szczególności nadwiślańskich. Ponadto proponowany zapis ma charakter dokumentu niższego rzędu
9-89	38	Pkt 5.1.5 i 5.1.6	Mają identyczne brzmienie	Uwaga uwzględniona
9-90	66	4.2 Ustalenia i rekomendacje w zakresie kształtowania i prowadzenia polityki przestrzennej	Bardzo dobrze opracowany rozdział. Proponuję dodać jeszcze zapisy: - trasy rowerowe doprowadzić też z Płocka na pojezierze łąckie i gostynińskie oraz do Gostynińsko-Włocławskiego Parku Krajobrazowego - ochrona bagien, rozlewisk i łąk podmokłych przy pomocy gminnych planów zagospodarowania	Uwaga nieuwzględniona Zaplanowane w omawianej Strategii działania mają doprowadzić do realizacji wskazanych w uwadze zapisów
9-91	-	Całość strategii	Większy nacisk położyć w strategii na rozwiązania hamujące wyludnianie się OFMP. Strategia dla rozwoju ponadlokalnego dla partnerstwa OFMP wydaje się być dokumentem kluczowym dla wpływu na powyższy problem.	Uwaga nieuwzględniona Strategia zawiera kierunek działań: 1.1.1. Opracowanie i wdrożenie rozwiązań polityki demograficznej OFMP, w tym włączenia imigrantów w funkcjonowanie społeczności lokalnych
10-92	Uwagi wskazane w uzgodnieniach	Całość strategii	Dotyczy uwzględnienia zagadnień tożsamyh z uwagami złożonymi przez Mazowieckiego Biuro Planowania Przestrzennego w Warszawie.	Rozpatrzenie uwag zgodnie z rozstrzygnięciami uwag Mazowieckiego Biuro Planowania Przestrzennego w Warszawie

W projekcie dokumentu poza w/w dokonano drobnych zmian redakcyjnych i korekty oczywistych omyłek pisarskich, a także zaktualizowano wartości poszczególnych projektów/przedsięwzięć oraz sum wynikowych.

Rozpatrzenie uwag do projektu Prognozy Oddziaływania na Środowisko dla Strategii Rozwoju Ponadlokalnego dla Partnerstwa „Obszar Funkcjonalny Miasta Płocka”

Nr uwagi	Strona	Fragment tekstu, do którego zgłoszona jest uwaga	Treść uwagi	Sposób rozpatrzenia uwagi
4-1	2	Kolumna 4 rząd 3 - herb	Przesłano nowy herb i logo gminy obowiązujący od stycznia 2023 – w strategii umieszczono już właściwy Mając na względzie zmiany administracyjne w obszarze jednostki gminy proszę o zwrócenie uwagi, jakie nazewnictwo stosować w odniesieniu do gminy Bodzanów. Z dniem 1.01.2024 r. wchodzi w życie rozporządzenie w sprawie zmiany granic miasta Bodzanów, stajemy się miastem i gminą (siedziba władz będzie w Bodzanowie).	Uwaga uwzględniona
7-2	Uwaga ogólna	Uwaga ogólna	Proponuje się w całym dokumencie: - stosować obowiązującą nomenklaturę, m.in. podregion (NUTS3), - zamiast Obszar Funkcjonalny Miasta Płocka stosować <u>Partnerstwo</u> Obszaru Funkcjonalnego Miasta Płocka.	Uwaga uwzględniona częściowo Nazwa Partnerstwa wynika z przyjętego Porozumienia międzygminnego
7-3	7, 56, 137, 139, 140, 145, 176	Wskazane strony	Aktualne dzienniki ustaw aktów prawnych to, m.in.: - Ustawa z dnia 3 października 2008 r. o udostępnianiu informacji o środowisku i jego ochronie, udziale społeczeństwa w ochronie środowiska oraz o ocenach oddziaływania na środowisko (Dz. U. z 2023 r. poz. 1094 z późn. zm.), - Ustawa z dnia 20 lipca 2017 r. – Prawo wodne (t.j. Dz.U. z 2023 r. z późn.zm.), - Ustawa z dnia 16 kwietnia 2004 r. o ochronie przyrody (t.j. Dz.U. z 2023 poz. 1336, poz. 1688 i 1890), - Ustawa z dnia 27 sierpnia 1997 r. o rehabilitacji zawodowej i społecznej oraz zatrudnianiu osób niepełnosprawnych (t.j. Dz.U. z 2023 r. poz. 100 z późn. zm.).	Uwaga uwzględniona
7-4	9	Prognoza przedstawia: • rozwiązania mające na celu zapobieganie, ograniczanie lub kompensację przyrodniczą negatywnych oddziaływań na środowisko, mogących być rezultatem realizacji projektowanego	Zgodnie z art. 51 ust. 2 pkt 3a ustawy z dnia 3 października 2008 r. o udostępnianiu informacji o środowisku i jego ochronie, udziale społeczeństwa w ochronie środowiska oraz o ocenach oddziaływania na środowisko Prognoza przedstawia: rozwiązania mające na celu zapobieganie, ograniczanie lub kompensację przyrodniczą negatywnych oddziaływań na środowisko, mogących być rezultatem realizacji projektowanego dokumentu, w szczególności na cele i przedmiot ochrony obszaru Natura 2000 oraz integralność tego obszaru, (...)	Uwaga uwzględniona

Nr uwagi	Strona	Fragment tekstu, do którego zgłoszona jest uwaga	Treść uwagi	Sposób rozpatrzenia uwagi
		dokumentu, w szczególności na cele i przedmiot ochrony obszarowych form ochrony przyrody; (...)		
7-5	10	Projekt <i>Strategii Rozwoju Ponadlokalnego dla Partnerstwa „Obszar Funkcjonalny Miasta Płocka”</i> składa się z elementów opisujących następujące zagadnienia: <ul style="list-style-type: none"> • Synteza diagnozy, analiza uwarunkowań i powiązań strategicznych; • Wymiar przestrzenny w strategii rozwoju obszaru partnerstwa; • Cele partnerstwa i ich operacjonalizacja; • Projekty; • <u>Wdrażanie: warunki i procedury obowiązujące w realizacji strategii;</u> • Opis procesu zaangażowania partnerów społeczno-gospodarczych; • Źródła finansowania. 	W projekcie Strategii brak jest rozdziału pn. <i>Wdrażanie: warunki i procedury obowiązujące w realizacji strategii</i> . Wskazano natomiast 2 podrozdziały: <ul style="list-style-type: none"> • Zarządzanie wdrażaniem strategii, Monitorowanie i ocena wdrażania. 	Uwaga uwzględniona
7-6	11	5.2. Wizja strategiczna i cele obszaru porozumienia	Zapisy w rozdziale wymagają uspoźnienia z projektem Strategii: <ul style="list-style-type: none"> – brak jest w projekcie Strategii rozdziału <i>Wizja strategiczna i cele obszaru porozumienia</i>, – występują rozbieżności pomiędzy dokumentami w nazewnictwie celów szczegółowych i operacyjnych oraz kierunków działań, nie przywołano w Prognozie wszystkich kierunków działań 	Uwaga uwzględniona częściowo W projekcie Strategii (str. 23-25) w rozdziale 3 nazwane są cele strategii Partnerstwa, a podrozdział 3.1.3. nosi nazwę „Wizja strategiczna Partnerstwa” – dlatego nie uwzględniono tej części uwagi.

Nr uwagi	Strona	Fragment tekstu, do którego zgłoszona jest uwaga	Treść uwagi	Sposób rozpatrzenia uwagi
			wskazanych w projekcie Strategii przypisanych do celów operacyjnych.	
7-7	22	Rysunek 1. Partnerstwo "Obszar Funkcjonalny Miasta Płocka" Źródło: Strategia Rozwoju Ponadlokalnego dla Partnerstwa „Obszar Funkcjonalny Miasta Płocka”	Brak przywołanego rysunku 1. w projekcie Strategii.	Uwaga uwzględniona
7-8	22	Partnerstwo tworzą miasta powiatowe: · Płock; · Sierpc; · Gostynin; (...)	Partnerstwo tworzą: • Płock – miasto na prawach powiatu oraz miasta powiatowe: • Sierpc; • Gostynin; (...)	Uwaga uwzględniona
7-9	23	<i>W układzie subregionów, największy wzrost liczby ludności w stosunku do 2014 roku przewidywany jest w subregionie...</i>	Należy podać jakiego okresu dotyczą prognozy.	Uwaga uwzględniona
7-10	59	Sieć drogowa Obszar Funkcjonalny Miasta Płocka leży w bezpośrednim sąsiedztwie szlaków komunikacyjnych o europejskim znaczeniu: E75 łącząca Grecję z Norwegią i E77 łącząca Węgry z Rosją.	Droga E77 łącząca Węgry z Rosją nie znajduje się w bezpośrednim sąsiedztwie Obszaru Partnerstwa.	Uwaga uwzględniona
7-11	59	Podstawowy układ drogowy uzupełniają drogi wojewódzkie (na ogół jednojezdniowe z nawierzchnią asfaltową o klasie GP, G, Z): (...) • DW563 Rypin – Żurmin – Mława. (...)	Drogi DW563 i DW569 nie przebiegają przez obszar objęty strategią. Ponadto należy zmodyfikować zapis dotyczący drogi DW573 Nowy Duninów – Gostynin...	Uwaga uwzględniona

Nr uwagi	Strona	Fragment tekstu, do którego zgłoszona jest uwaga	Treść uwagi	Sposób rozpatrzenia uwagi
		<ul style="list-style-type: none"> • DW569 Golub-Dobrzyń – Dobrzejowice. (...) • DW573 Nowy Dunin – Gostynin 		
7-12	59	Sieć drogowa	Nie uwzględniono przebiegu autostrady A1 przez obszar objęty strategią (gm. Gostynin).	Uwaga uwzględniona
7-13	59	Obszar Funkcjonalny Miasta Płocka tworzą trasy o charakterze tranzytowym: <ul style="list-style-type: none"> • DK50 relacji Ciechanów – Płońsk – Grójec – Ostrów Mazowiecka, klasa GP. 	DK50 nie przebiega przez obszar objęty Strategią.	Uwaga uwzględniona
7-14	65	Tabela 14. Wyniki okresowych pomiarów pól elektromagnetycznych wykonanych w 2021 r. w ramach stałej i badawczej sieci monitoringu, na terenie Obszaru Funkcjonalnego Miasta Płocka.	W tabeli przywołano gm. Pacyna i gm. Mała Wieś. Gminy te znajdują się poza obszarem Partnerstwa Obszaru Funkcjonalnego Miasta Płocka.	Uwaga uwzględniona
7-15	67, 88	Obszary Chronionego Krajobrazu: Nadwkrzański;	Nadwkrzański Obszar Chronionego Krajobrazu znajduje się poza obszarem Partnerstwa Obszaru Funkcjonalnego Miasta Płocka.	Uwaga uwzględniona
7-16	80	<i>Rysunek 18. Parki krajobrazowe na tle Obszaru Funkcjonalnego Miasta Płocka.</i>	Proponuje się wskazać na rysunku otulinę Brudzeńskiego Parku Krajobrazowego w sposób tożsamy ze wskazaniem otuliny Gostynińsko-Włocławskiego Parku Krajobrazowego.	Uwaga uwzględniona

Nr uwagi	Strona	Fragment tekstu, do którego zgłoszona jest uwaga	Treść uwagi	Sposób rozpatrzenia uwagi
7-17	97- 102	Tabela 17 Przegląd dokumentów europejskich i krajowych (...)	Przywołano nieobowiązujące dokumenty, m.in.: <ul style="list-style-type: none"> • Europa 2020 Strategia na rzecz inteligentnego i zrównoważonego rozwoju sprzyjającego włączeniu społecznemu, • Koncepcja Przestrzennego Zagospodarowania Kraju 2030 (KPZK 2030). Proponuje się uzupełnienie o dokumenty z poziomu regionalnego, w tym SRWM 2030+ Innowacyjne Mazowsze.	Uwaga uwzględniona
7-18	103	Projekt Strategii Rozwoju Ponadlokalnego dla Partnerstwa „Obszar Funkcjonalny Miasta Płocka” wyznacza cele, kierunki interwencji i działania, (...)	Projekt Strategii Rozwoju Ponadlokalnego dla Partnerstwa „Obszar Funkcjonalny Miasta Płocka” nie wyznacza działań, natomiast wskazuje wizję, cel nadrzędny (misja) Partnerstwa, cele (szczegółowe, operacyjne, horyzontalny) i kierunki działań.	Uwaga uwzględniona
7-19	105	Tabela 18. Ocena oddziaływania na środowisko działań przewidzianych do realizacji w ramach projektu Strategii Rozwoju Ponadlokalnego dla Partnerstwa „Obszar Funkcjonalny Miasta Płocka”.	Proponuje się doprowadzić do spójności brzmienie celów szczegółowych, operacyjnych i kierunków działań z zapisami zawartymi w projekcie Strategii.	Uwaga uwzględniona
7-20	179	Tabela 20. Wskaźniki monitorowania Strategii	W projekcie Strategii Partnerstwa nie określono wskaźników monitorowania Strategii – w rozdziale 3.4. w tabeli 4 (str. 41) wskazano rezultaty strategiczne poszczególnych celów i ich <u>wskaźniki</u> , które są rozbieżne z przywołanymi w projekcie Prognozy w tabeli 20.	Uwaga uwzględniona
10-21	59	Sieć drogowa	Pominięto przebieg autostrady A1 oraz błędnie wskazano przebieg: DK50, DW563, DW569	Uwaga uwzględniona
10-22	67, 88	Obszary Chronionego Krajobrazu: Nadwkrzański;	Błędne wskazanie Nadwkrzańskiego Obszaru Chronionego Krajobrazu	Uwaga uwzględniona

W projekcie dokumentu poza w/w dokonano drobnych zmian redakcyjnych i korekty oczywistych omyłek pisarskich.

Prognoza Oddziaływania na Środowisko

Strategia Rozwoju Ponadlokalnego dla Partnerstwa „Obszar Funkcjonalny Miasta Płocka”

Płock 10.07.2023



miasto
Płock



powiat
płocki



gmina
Nowy Duninów



gmina
Brudzeń Duży



gmina
Stara Biała



gmina
Bielsk



gmina
Radzanowo



gmina
Słupno



miasto i gmina
Gąbin



gmina
Łąck



miasto i gmina
Drobń



gmina
Staroźreby



gmina
Bulkowo



miasto i gmina
Bodzanów



gmina
Słubice



powiat
sierpecki



miasto
Sierpc



gmina
Sierpc



gmina
Szczutowo



gmina
Rościszewo



gmina
Zawidz



gmina
Gozdowo



gmina
Mochowo



miasto
Gostynin



powiat
gostyniński



gmina
Gostynin



gmina
Szczawin
Kościelny



miasto i gmina
Sanniki

Wykonawca:

Zakład Analiz Środowiskowych Eko-precyzja

43-450 Ustroń ul. Sikorskiego 10

tel. +48 512 110 314; fax (33) 487 63 98

biuro@eko-precyzja.eu



eko-precyzja

Spis treści

1. Przedmiot i zakres opracowania	6
2. Cel i zakres merytoryczny opracowania	7
3. Zakres prognozy	7
4. Metody pracy i materiały źródłowe	8
5. Opis projektu Strategii Rozwoju Ponadlokalnego oraz główne cele i kierunki działań	9
5.1. Zawartość Strategii Rozwoju	9
5.2. Cele partnerstwa i ich operacjonalizacja	9
5.3. Wykaz projektów	16
5.4. Wytyczne do sporządzania dokumentów wykonawczych	16
6. Analiza i ocena istniejącego stanu na terenach objętych przewidywanym znaczącym oddziaływaniem oraz potencjalne zmiany tego stanu w przypadku braku realizacji	19
6.1. Podstawowe informacje o partnerstwie	19
6.2. Istniejący stan środowiska	19
6.2.1. Jakość powietrza	19
6.2.2. Możliwości rozwoju OZE	25
6.2.3. Wody	26
6.2.4. Zagrożenia hałasem	53
6.2.5. Pola elektromagnetyczne	59
6.2.6. Zasoby przyrodnicze	62
7. Cele ochrony środowiska ustanowione na szczeblu międzynarodowym, wspólnotowym i krajowym	91
8. Przewidywane oddziaływanie na środowisko w wyniku realizacji zapisów dokumentu	98
9. Przewidywane oddziaływanie działań zawartych w projekcie Strategii Rozwoju Ponadlokalnego dla Partnerstwa „Obszar Funkcjonalny Miasta Płocka”	132
9.1. Przedsięwzięcia mogące znacząco oddziaływać na środowisko	132
9.2. Obszary chronione oraz pozostałe formy ochrony przyrody	133
9.3. Różnorodność biologiczna, rośliny i zwierzęta	146
9.4. Ludzie	148
9.5. Powietrze atmosferyczne	148
9.6. Klimat	151
9.7. Zabytki oraz dobra materialne	153
9.8. Zasoby naturalne	154
9.9. Wody	155
9.10. Krajobraz i powierzchnia ziemi	161

9.12.	Hałas i promieniowanie elektromagnetyczne	164
9.12.	Gospodarka odpadami i ograniczenie powstawania odpadów	166
9.13.	Ryzyko wystąpienia poważnej awarii	166
10.	Analiza rozwiązań mających na celu zapobieganie, ograniczanie lub kompensację przyrodniczą negatywnych oddziaływań na środowisko, mogących być rezultatem realizacji projektowanego dokumentu	167
11.	Propozycja działań alternatywnych.....	172
12.	Potencjonalne oddziaływanie transgraniczne.....	173
13.	System monitoringu i oceny skuteczności realizacji Strategii	174
13.1.	Monitorowanie procesu wdrażania Strategii	175
14.	Podsumowanie i wnioski	176
15.	Streszczenie w języku niespecjalistycznym	176
	Spis tabel	181
	Spis rysunków.....	182

1. Przedmiot i zakres opracowania

Przedmiotem niniejszego opracowania jest prognoza oddziaływania na środowisko dla projektu *Strategii Rozwoju Ponadlokalnego dla Partnerstwa „Obszar Funkcjonalny Miasta Płocka”*. Opracowanie zostało wykonane w oparciu o art. 46 oraz art. 47 ustawy z dnia 3 października 2008 r. o udostępnianiu informacji o środowisku i jego ochronie, udziale społeczeństwa w ochronie środowiska oraz o ocenach oddziaływania na środowisko (Dz. U. 2023 poz. 1094).

Zgodnie z zapisami artykułów 46 Ustawy OOS, przeprowadzenia strategicznej oceny oddziaływania na środowisko wymagają projekty następujących dokumentów strategicznych:

1. koncepcji przestrzennego zagospodarowania kraju, studium uwarunkowań i kierunków zagospodarowania przestrzennego gmina, planu zagospodarowania przestrzennego oraz strategii rozwoju, wyznaczający ramy dla późniejszej realizacji przedsięwzięć mogących znacząco oddziaływać na środowisko;
2. polityki, strategii, planu i programu w dziedzinie przemysłu, energetyki, transportu, telekomunikacji, gospodarki wodnej, gospodarki odpadami, leśnictwa, rolnictwa, rybołówstwa, turystyki i wykorzystywania terenu, opracowywany lub przyjmowany przez organy administracji, wyznaczający ramy dla późniejszej realizacji przedsięwzięć mogących znacząco oddziaływać na środowisko;
3. polityki, strategii, planu i programu innego niż wymienione w pkt 1 i 2, którego realizacja może spowodować znaczące oddziaływanie na obszar Natura 2000, jeżeli nie jest on bezpośrednio związany z ochroną obszaru Natura 2000 lub nie wynika z tej ochrony.

Zgodnie z artykułem 47 Ustawy OOS przeprowadzenie strategicznej oceny oddziaływania na środowisko jest wymagane także w przypadku projektu dokumentu innego niż wymieniony w art. 46 ust. 1 oraz w przypadku projektu zmiany takiego dokumentu, jeżeli w uzgodnieniu z właściwym organem, o którym mowa w art. 57 Ustawy OOS, organ opracowujący projekt stwierdzi, że realizacja postanowień danego dokumentu albo jego zmiany może spowodować znaczące oddziaływanie na środowisko.

Przeprowadzenie strategicznej oceny oddziaływania na środowisko jest wymagane także w przypadku projektów dokumentów, innych niż wymienione powyżej, jeżeli wyznaczają one ramy dla późniejszej realizacji przedsięwzięć mogących znacząco oddziaływać na środowisko lub realizacja postanowień tych dokumentów może spowodować znaczące oddziaływanie na środowisko. Projekt *Strategii Rozwoju Ponadlokalnego dla Partnerstwa „Obszar Funkcjonalny Miasta Płocka”* wpisuje się w powyższy katalog dokumentów.

2. Cel i zakres merytoryczny opracowania

Głównym celem prognozy jest ustalenie czy zapisy projektu Strategii Rozwoju Ponadlokalnego dla Partnerstwa „Obszar Funkcjonalny Miasta Płocka” nie naruszają zasad prawidłowego funkcjonowania środowiska przyrodniczego a cele ochrony środowiska i zrównoważonego rozwoju są spójne z celami i priorytetami zaplanowanymi w dokumentach wyższego szczebla. Prognoza ma za zadanie także ułatwić identyfikację możliwych do określenia skutków środowiskowych spowodowanych realizacją postanowień ocenianego dokumentu oraz określić, czy istnieje prawdopodobieństwo powstawania w przyszłości konfliktów i zagrożeń w środowisku.

3. Zakres prognozy

Zakres prognozy powinien być zgodny z art. 51 ust. 2 ustawy z dnia 3 października 2008 r. o udostępnianiu informacji o środowisku i jego ochronie, udziale społeczeństwa w ochronie środowiska oraz o ocenach oddziaływania na środowisko (Dz. U. 2023 poz. 1094).

Prognoza oddziaływania na środowisko zawiera:

- informacje o zawartości, głównych celach projektowanego dokumentu oraz jego powiązaniach z innymi dokumentami;
- informacje o metodach zastosowanych przy sporządzaniu prognozy;
- propozycje dotyczące przewidywanych metod analizy skutków realizacji postanowień projektowanego dokumentu oraz częstotliwości jej przeprowadzania;
- informacje o możliwym transgranicznym oddziaływaniu na środowisko;
- streszczenie sporządzone w języku niespecjalistycznym.

Prognoza ponadto określa, analizuje i ocenia:

1. istniejący stan środowiska oraz potencjalne zmiany tego stanu w przypadku braku realizacji projektowanego dokumentu;
2. stan środowiska na obszarach objętych przewidywanym znaczącym oddziaływaniem;
3. istniejące problemy ochrony środowiska istotne z punktu widzenia realizacji projektowanego dokumentu, w szczególności dotyczące obszarów podlegających ochronie na podstawie ustawy z dnia 16 kwietnia 2004 r. o ochronie przyrody;
4. cele ochrony środowiska ustanowione na szczeblu międzynarodowym, wspólnotowym i krajowym, istotne z punktu widzenia projektowanego dokumentu, oraz sposoby, w jakich te cele i inne problemy środowiska zostały uwzględnione podczas opracowywania dokumentu;
5. przewidywane znaczące oddziaływania, w tym oddziaływania bezpośrednie, pośrednie, wtórne, skumulowane, krótkoterminowe, średnioterminowe i długoterminowe, stałe i chwilowe oraz pozytywne i negatywne, na cele i przedmiot ochrony obszaru Natura 2000 oraz integralność tego obszaru, a także na środowisko, a w szczególności na:
 - różnorodność biologiczną,
 - ludzi,
 - zwierzęta,
 - rośliny,
 - wodę,
 - powietrze,

- powierzchnię ziemi,
- krajobraz,
- klimat,
- zasoby naturalne,
- zabytki,
- dobra materialne.

z uwzględnieniem zależności między tymi elementami środowiska i między oddziaływaniami na te elementy.

Prognoza przedstawia:

- rozwiązania mające na celu zapobieganie, ograniczanie lub kompensację przyrodniczą negatywnych oddziaływań na środowisko, mogących być rezultatem realizacji projektowanego dokumentu, w szczególności na cele i przedmiot ochrony obszaru Natura 2000 oraz integralność tego obszaru;
- rozwiązania alternatywne do rozwiązań zawartych w projektowanym dokumencie wraz z uzasadnieniem ich wyboru oraz opis metod dokonania oceny prowadzącej do tego wyboru albo wyjaśnienie braku rozwiązań alternatywnych, w tym wskazania napotkanych trudności wynikających z niedostatków techniki lub luk we współczesnej wiedzy.

Zakres i stopień szczegółowości Prognozy oddziaływania na środowisko został uzgodniony z Regionalnym Dyrektorem Ochrony Środowiska w Warszawie (pismo znak: WOOS-III.411.111.2023.ET) oraz z Mazowieckim Państwowym Wojewódzkim Inspektoratem Sanitarnym (pismo znak: ZS.7040.45.2023).

4. Metody pracy i materiały źródłowe

Prognoza została opracowana zgodnie z zaleceniami zawartymi w Ustawie z dnia 3 października 2008 r. o udostępnianiu informacji o środowisku i jego ochronie, udziale społeczeństwa w ochronie środowiska oraz o ocenach oddziaływania na środowisko (Dz. U. 2023 poz. 1094). Przy sporządzaniu niniejszego dokumentu zastosowano metody statystyczne i porównawcze, analizy i oceny dostosowane do stanu współczesnej wiedzy. Autor kierował się swoją wiedzą i doświadczeniem stosownie do stanu wiedzy współczesnej. Wszystkie zastosowane metody oceny są dostosowane do zawartości i stopnia szczegółowości projektowanego dokumentu. Część dotycząca oceny oddziaływania na środowisko w projektowanym opracowaniu przedstawiono tabelarycznie. Oceny dokonano w oparciu o analizę poszczególnych elementów środowiska w zależności od zagrożeń stwarzanych przez oddziaływanie na środowisko planowanych inwestycji.

5. Opis projektu Strategii Rozwoju Ponadlokalnego oraz główne cele i kierunki działań

5.1. Zawartość Strategii Rozwoju

Projekt *Strategii Rozwoju Ponadlokalnego dla Partnerstwa „Obszar Funkcjonalny Miasta Płocka”* składa się z elementów opisujących następujące zagadnienia:

- Synteza diagnozy, analiza uwarunkowań i powiązań strategicznych;
- Cele partnerstwa i ich operacjonalizacja;
- Wymiar przestrzenny w strategii rozwoju obszaru partnerstwa;
- Projekty i przedsięwzięcia;
- Zarządzanie wdrażaniem strategii;
- Opis procesu zaangażowania partnerów społeczno-gospodarczych;
- Źródła finansowania.

Diagnoza została sporządzona w oparciu o metodykę wypracowaną przez zespół ekspercki Związku Miast Polskich i przetestowaną m. in. w pilotażu programu Centrum Wsparcia Doradczego w roku 2021. Niektóre elementy tej metodyki zostały dopasowane do specyfiki Partnerstwa.

Raport diagnostyczny dostarcza informacji o stanie Partnerstwa w kilku obszarach. Istotną informacją wzbogacającą wartość raportu jest odniesienie danych do grupy porównawczej. Monitor Rozwoju Lokalnego (MRL) wykorzystywany jako narzędzie w diagnozie, to system bazodanowy, który pozwala porównywać gminy i grupy gmin w różnych aspektach.

Diagnoza obejmuje także analizę wskaźnikową porównującą podregion płocki z podregionami, w skład których wchodzi miasta wytypowane powyżej do analizy porównawczej dla Płocka – są to podregiony: elbląski, kaliski, radomski, tarnobrzecki, tarnowski i włocławski.

5.2. Cele partnerstwa i ich operacjonalizacja

Celem nadrzędnym działań w ramach strategii ponadlokalnej Partnerstwa „Obszar Funkcjonalny Miasta Płocka” jest:

- **„Wzrost konkurencyjności, atrakcyjności i bezpieczeństwa Obszaru Funkcjonalnego Miasta Płocka jako miejsca przyjaznego dla mieszkańców i gości, dziś i w przyszłości”**

Realizacja tego celu będzie następować poprzez działania (projekty), idące w określonych kierunkach i realizujące zdefiniowane cele operacyjne, te zaś będą realizować powiązane z nimi cele strategiczne. Cele strategiczne, operacyjne oraz wyznaczone kierunki działań przedstawione zostały poniżej.

Cel strategiczny 1: Wzmocnienie kapitału ludzkiego i potencjałów służących trwałemu zabezpieczeniu jakości warunków życia

Cel operacyjny 1.1: Wzmocnienie jakościowe potencjału demograficznego OFMP

Kierunki działań:

- 1.1.1. Opracowanie i wdrożenie rozwiązań polityki demograficznej OFMP, w tym włączenia imigrantów w funkcjonowanie społeczności lokalnych.
- 1.1.2. Rozwijanie kapitału społecznego, w tym wspieranie aktywności obywatelskiej oraz włączanie mieszkańców.
- 1.1.3. Zwiększanie stopnia identyfikacji mieszkańców z obszarem.
- 1.1.4. Wyposażenie, dostosowanie, adaptacja, modernizacja infrastruktury niezbędnej do świadczenia usług społecznych.
- 1.1.5. Program mieszkaniowy skierowany do młodych mieszkańców.

Cel operacyjny 1.2: Poprawa dostępności i jakości usług zdrowotnych i społecznych

Kierunki działań:

- 1.2.1. Podnoszenie poziomu infrastruktury ochrony zdrowia dostępności i jakości usług medycznych, w tym specjalistycznych, szczególnie w odniesieniu do chorób układu oddechowego i nowotworów.
- 1.2.2. Zwiększenie dostępności usług diagnostycznych i świadczeń zdrowotnych z zakresu pomocy doraźnej i ratownictwa medycznego.
- 1.2.3. Zwiększanie zasięgu działań akcji profilaktycznych i realizacja programów zdrowotnych.
- 1.2.4. Zwiększenie dostępności opieki psychoterapeutycznej, psychologicznej i psychiatrycznej, w szczególności dla dzieci i młodzieży.
- 1.2.5. Tworzenie warunków do prowadzenia zdrowego i aktywnego stylu życia.
- 1.2.6. Rozwój różnorodnych form opieki nad dziećmi, z uwzględnieniem infrastruktury żłobkowej oraz spędzania czasu wolnego przez dzieci i młodzież.
- 1.2.7. Budowa systemowej opieki nad osobami starszymi w środowisku lokalnym, w tym rozwijanie dziennych form opieki dla osób starszych i potrzebujących wsparcia w codziennym funkcjonowaniu.
- 1.2.8. Skoordynowanie opieki społecznej i medycznej.
- 1.2.9. Wdrażanie innowacyjnych form opieki środowiskowej, w tym rozwój środowiskowego wolontariatu na rzecz opieki nad osobami mniej/niesamodzielnymi.
- 1.2.10. Włączenie społeczne grup marginalizowanych oraz rozwój usług społecznych na rzecz dzieci i młodzieży, w tym w ramach usług wsparcia systemu pieczy zastępczej.
- 1.2.11. Rozwijanie kapitału społecznego ośrodków pomocy społecznej, w tym zwiększanie wsparcia JST dla organizacji społecznych oraz stworzenie przestrzeni do rozwoju działalności PES.

Cel operacyjny 1.3: System edukacji dostosowany do potrzeb i standardów współczesności

Kierunki działań:

- 1.3.1. Podniesienie jakości szkolnictwa wyższego oraz tworzenie zachęt dla studentów.
- 1.3.2. Podniesienie atrakcyjności oferty szkolnictwa zawodowego we współpracy z lokalnymi pracodawcami.
- 1.3.3. Podnoszenie kompetencji nauczycieli w zakresie metod eksperymentalnych, edukacji włączającej czy nowych metod pedagogicznych i wsparcie nauczycieli w ich wdrażaniu.
- 1.3.4. Rozwój pozaszkolnych form wychowania i edukacji (harcerstwo, 4H, itp.).
- 1.3.5. Rozwój poradnictwa i pomocy psychologicznej w szkołach.
- 1.3.6. Poprawa infrastruktury oraz wyposażenie placówek edukacyjnych i przedszkolnych w sprzęt i materiały dydaktyczne oraz dostosowywanie ich do potrzeb osób o specjalnych potrzebach.
- 1.3.7. Rozwój systemu edukacji na każdym etapie życia, z naciskiem na kompetencje przyszłości i cyfryzację oraz rozwój zainteresowań i talentów.
- 1.3.8. Wsparcie edukacji włączającej.

Cel operacyjny 1.4: Rozwój zdolności administracyjnych jednostek samorządu terytorialnego - członków Partnerstwa / rozwój potencjału instytucjonalnego (zarządczego).

Kierunki działań:

- 1.4.1. Szkolenia kadr partnerskich JST w zakresie zarządzania realizacją strategii ponadlokalnej oraz przygotowania i realizacji projektów.
- 1.4.2. Doradztwo dla kadr partnerskich JST w zakresie zarządzania realizacją strategii ponadlokalnej oraz przygotowania i realizacji projektów.

Cel strategiczny 2: Atrakcyjne przestrzenie zamieszkania

Cel operacyjny 2.1: Tworzenie estetycznych, dostępnych obiektów i przestrzeni publicznych przyjaznych mieszkańcom

Kierunki działań:

- 2.1.1. Współpraca planistyczna na obszarze Partnerstwa, w tym dotycząca planowania przestrzennego.
- 2.1.2. Zwiększenie działań na rzecz zapewnienia bezpieczeństwa mieszkańców.
- 2.1.3. Rozwój wielofunkcyjnych miejsc spotkań, wypoczynku, aktywnego spędzania wolnego czasu dostosowanych do potrzeb użytkowników.
- 2.1.4. Przekształcanie przestrzeni z zachowaniem tożsamości i wyrazistości miejsca, poszanowaniem wartości historycznych, krajobrazowych czy kulturowych, w tym walorów zabytkowych.
- 2.1.5. Rozwój budownictwa mieszkaniowego w szczególności komunalnego i społecznego wielorodzinnego.

Cel operacyjny 2.2: Rozwój infrastruktury do prowadzenia działalności społeczno-kulturalnej i aktywizacji społeczności OFMP

Kierunki działań:

- 2.2.1. Tworzenie nowoczesnych miejsc służących kulturze, modernizacja i remonty budynków instytucji kultury, w tym muzeów.
- 2.2.2. Wspieranie twórczości artystycznej.
- 2.2.3. Zwiększanie uczestnictwa w kulturze poprzez wprowadzenie nowych form udostępniania (udostępnia online, wirtualne spacer, digitalizacja zbiorów, itd.).
- 2.2.4. Upowszechnianie i ochrona dziedzictwa kulturowego.

Cel operacyjny 2.3: Ochrona historycznej zabudowy i wykorzystanie jej potencjału dla rozwoju nowych funkcji społeczno-gospodarczych

Kierunki działań:

- 2.3.1. Konserwacja, renowacja, remonty obiektów zabytkowych wraz z otoczeniem oraz ich adaptacja na cele kulturalne, społeczne i edukacyjne.
- 2.3.2. Uporządkowanie zabytkowej przestrzeni i udostępnienie jej szerokiej grupie odbiorców.

Cel operacyjny 2.4: Poprawa dostępności do oferty wypoczynkowo-turystycznej OFMP z wykorzystaniem nowoczesnych technologii informacyjno-komunikacyjnych

Kierunki działań:

- 2.4.1. Rozwój infrastruktury dla turystyki wodnej/rekreacji na rzekach i jeziorach.
- 2.4.2. Rozwój infrastruktury dla turystyki rowerowej.
- 2.4.3. Rozwój infrastruktury towarzyszącej (parkingi, system informacji, baza noclegowa i gastronomiczna, itd.).
- 2.4.4. Stworzenie pakietów produktów turystycznych adresowanych do określonych grup docelowych, w tym turystycznych szlaków tematycznych.
- 2.4.5. Rozwój operatora turystycznego oferującego pakiety produktów turystycznych (promocja oferty, świadczenie/sprzedaż usług).
- 2.4.6. Integracja oferty i promocji turystycznej.
- 2.4.7. Wsparcie szkoleniowe, doradcze i finansowe dla podmiotów świadczących usługi turystyczne.
- 2.4.8. Utworzenie aplikacji ułatwiających zwiedzanie atrakcji turystycznych OFMP.

Cel strategiczny 3: Zrównoważony rozwój gospodarczy obszaru

Cel operacyjny 3.1: Sprzyjające warunki dla rozwoju obszaru partnerstwa i przedsiębiorczości

Kierunki działań:

- 3.1.1. Rozwój niezbędnej infrastruktury technicznej z uwzględnieniem modernizacji oświetlenia .
- 3.1.2. Rozwój oferty terenów inwestycyjnych.

- 3.1.3. Wsparcie rozwoju start-upów i inkubatorów przedsiębiorczości.
- 3.1.4. Wsparcie samozatrudnienia.
- 3.1.5. Realizacja projektów związanych ze współpracą podmiotów, w tym partnerstwa publiczno-prywatnego.
- 3.1.6. Lepszy dostęp mieszkańców do lokalnych produktów, w tym w ramach lokalnych targowisk czy dystrybucji online.
- 3.1.7. Wspieranie transformacji cyfrowej oraz cyfryzacja usług publicznych.
- 3.1.8. Budowanie potencjału współpracy między partnerami tworzącymi OFMP.

Cel operacyjny 3.2: Realizacja działań edukacyjnych, ukierunkowanych na aktualne i przyszłe potrzeby kadrowe przedsiębiorstw

Kierunki działań:

- 3.2.1. Ułatwianie osobom zatrudnionym podnoszenia kwalifikacji i zmiany zawodu.
- 3.2.2. Współpraca jednostek szkoleniowych różnych poziomów – koordynacja procesu kształcenia na poziomie podstawowym, średnim i wyższym pod kątem umiejętności poszukiwanych przez pracodawców.
- 3.2.3. Rozwój kierunków i metod kształcenia zorientowanych na rozwój kompetencji oczekiwanych przez pracodawców (rozwój kompetencji miękkich, kluczowych i umiejętności uniwersalnych w procesie kształcenia dzieci i młodzieży).
- 3.2.4. Wspieranie uczenia się przez całe życie.
- 3.2.5. Podniesienie poziomu doradztwa zawodowego.

Cel operacyjny 3.3: Gospodarka o obiegu zamkniętym

Kierunki działań:

- 3.3.1. Podniesienie jakości i efektywności systemu zagospodarowania odpadów.
- 3.3.2. Poprawa systemu odbierania odpadów komunalnych.
- 3.3.3. Wprowadzanie rozwiązań na rzecz oszczędzania zasobów, w tym projektów wtórnego wykorzystania obiegu wody.
- 3.3.4. Rozwój systemów kanalizacji sanitarnej z uwzględnieniem przydomowych oczyszczalni ścieków.

Cel strategiczny 4: Dostępny komunikacyjnie OFMP z funkcjonującym systemem zrównoważonej mobilności miejskiej

Cel operacyjny 4.1: Wykorzystany potencjał sieci kolejowej

Kierunki działań:

- 4.1.1. Modernizacja i budowa nowych przystanków kolejowych wraz z miejscami postojowymi dla samochodów i wiat rowerowych.
- 4.1.2. Modernizacja dworców kolejowych w Sierpcu i Gostyninie.
- 4.1.3. Dostosowanie rozkładu jazdy do potrzeb mieszkańców.
- 4.1.4. Wykorzystanie potencjału nowych połączeń kolejowych w kierunku Warszawy i Włocławka.

Cel operacyjny 4.2: Rozwinięty transport zbiorowy i infrastruktura lokalna służące w szczególności celom zrównoważonej mobilności miejskiej

Kierunki działań:

- 4.2.1. Utworzenie zasobu informacyjnego dla wszystkich środków transportu publicznego z wykorzystaniem SIP.
- 4.2.2. Integracja systemów transportu zbiorowego na obszarze Partnerstwa.
- 4.2.3. Realizacja usług transportu publicznego z preferencją dla pojazdów zeroemisyjnych.
- 4.2.4. Modernizacja i unowocześnianie taboru wykorzystywanego w transporcie zbiorowym w kierunku zeroemisyjnym, w szczególności zasilanych wodorem.
- 4.2.5. Rozwijanie i unowocześnianie infrastruktury transportu zbiorowego, w tym przystanków, wiat, tablic informacji pasażerskiej.
- 4.2.6. Wprowadzanie przyjaznych rozwiązań dla mikromobilności z niezbędną infrastrukturą
- 4.2.7. Modernizacja istniejącej infrastruktury pieszej i rowerowej, likwidacja barier architektonicznych oraz wprowadzanie ułatwień w przemieszczaniu się dla osób ze specjalnymi potrzebami.
- 4.2.8. Intensyfikacja działań na rzecz bezpieczeństwa niechronionych uczestników ruchu drogowego.
- 4.2.9. Wprowadzanie strefowania ruchu pojazdów, w tym stref ograniczonej emisji.
- 4.2.10. Budowa spójnej sieci dróg rowerowych i pieszo-rowerowych.
- 4.2.11. Upowszechnianie informacji wśród mieszkańców na temat zasad zrównoważonego rozwoju i kultury mobilności.

Cel operacyjny 4.3: Niskoemisyjny transport, szczególnie w obszarach o dużej gęstości zaludnienia, a także uzupełniający komunikację do sieci TEN-T

Kierunki działań:

- 4.3.1. Wykorzystanie potencjału planowanej drogi ekspresowej S10 wraz ze sprawnym włączeniem do systemu drogowego OFMP
- 4.3.2. Budowa i przebudowa ciągów drogowych w spójny, bezpieczny układ sieciowy w szczególności spełniający wymogi Umowy Partnerstwa
- 4.3.3. Wsparcie dla rozwoju infrastruktury zasilania paliw alternatywnych
- 4.3.4. Modernizacja floty pojazdów samorządowych z wykorzystaniem pojazdów zeroemisyjnych.
- 4.3.5. Realizacja działań na rzecz zapewnienia potrzeb parkingowych służących celom mobilności miejskiej, w tym parkingów P&R.

Cel strategiczny 5: Adaptacja do zmian klimatu na poziomie całego Partnerstwa

Cel operacyjny 5.1: Ochrona powietrza i ograniczenie zużycia energii

Kierunki działań:

- 5.1.1. Ograniczenie emisji zanieczyszczeń z sektora komunalno-bytowego, w tym redukcja niskiej emisji z gospodarstw domowych oraz realizacja programów wsparcia dla mieszkańców, w tym związanych z wymianą źródeł ciepła.

- 5.1.2. Wykorzystanie bezemisyjnych nowych technologii w lokalnym transporcie samochodowym, w tym wodoru w transporcie zbiorowym.
- 5.1.3. Poprawa efektywności energetycznej budynków, w tym kompleksowa termomodernizacja budynków.
- 5.1.4. Wykorzystanie odnawialnych źródeł energii.
- 5.1.5. Tworzenie efektywnych systemów współpracy, np. spółdzielni energetycznych, klastrów energii.
- 5.1.6. Rozbudowa i utrzymanie systemu monitoringu powietrza
- 5.1.7. Systemy zarządzania efektywnością energetyczną w obiektach, systemy sterujące i kontrolujące działanie infrastruktury miejskiej
- 5.1.8. Upowszechnienie energooszczędnych technologii w przemyśle, transporcie i gospodarce komunalnej, tzw. zrównoważonych systemów energetycznych.
- 5.1.9. Transformacja systemów energii, w tym tworzenie lokalnych systemów magazynowania i przesyłania energii.

Cel operacyjny 5.2: Działania adaptacyjne, ograniczające negatywne skutki zmian klimatycznych

Kierunki działań:

- 5.2.1. Tworzenie lokalnych systemów retencji wód opadowych, w tym zbiorniki retencyjne.
- 5.2.2. Infrastrukturalne i organizacyjne przygotowanie obszarów zurbanizowanych na ekstremalne zjawiska pogodowe i ich ewentualne skutki.
- 5.2.3. Rozwój systemów kanalizacji deszczowej, oczyszczalni oraz rozdzielni kanalizacji ogólnospławnej.
- 5.2.4. Bezpieczeństwo dostępu do wody pitnej - SUW, studnie głębinowe, rozwój sieci wodociągowej.
- 5.2.5. Działania ukierunkowane na wyższą jakość wód powierzchniowych i lepszą ochronę zasobów wód podziemnych.
- 5.2.6. Działania w zakresie urbanistyki i architektury ograniczające negatywny wpływ wysokich temperatur na zdrowie mieszkańców.
- 5.2.7. Łagodzenie negatywnego wpływu antropogenicznego na środowisko i ograniczenie emisji gazów cieplarnianych oraz zanieczyszczeń, w tym hałasu.
- 5.2.8. Tworzenie obszarów zalesień i nasadzeń śródpolnych.

Cel operacyjny 5.3: Rozwój potencjału przyrodniczego

Kierunki działań:

- 5.3.1. Tworzenie nowych terenów zieleni urządzonej w przestrzeniach zurbanizowanych, a także rozwój istniejących terenów zieleni, w tym parków miejskich i zieleńców.
- 5.3.2. Udostępnianie terenów naturalnych i seminaturalnych poprzez lepszy dostęp dla mieszkańców oraz wprowadzenie nowych funkcjonalności stref.
- 5.3.3. Edukacja przyrodnicza społeczności.
- 5.3.4. Promocja walorów krajobrazowych i przyrodniczych, w szczególności wśród społeczności lokalnej.
- 5.3.5. Ochrona krajobrazu oraz dziedzictwa przyrodniczego z udziałem społeczności lokalnej.

5.3. Wykaz projektów

Proces identyfikacji i wyboru projektów

Proces identyfikacji i wyboru projektów został podzielony na etapy:

1. Nabór projektów drogą elektroniczną
2. Weryfikacja kompletności informacji o projekcie
3. Wyłonienie projektów, które będą miały preferencje w konkursach FEM
4. Kontrola współfinansowania i łącznego poziomu dla JST poziomu przewidzianego współfinansowania
5. Analizy wewnętrzne zespołu ekspertów
 - a. Analiza możliwości realizacji projektów w partnerstwie międzygminnym i międzysektorowym
 - b. Analiza znaczenia projektu dla rozwoju obszaru partnerstwa,
 - c. Analiza wpływu na rozwój więcej niż 1 gminy partnerstwa,
 - d. Analiza możliwości powiązania danego projektu z innymi projektami,

Identyfikacja projektów zintegrowanych może zostać dokonana zgodnie z założeniami Ministerstwa Funduszy i Polityki Regionalnej przedstawionymi w dokumencie „Zasady realizacji instrumentów terytorialnych w Polsce w perspektywie 2021 -2027”. Sposób rozumienia podejścia zintegrowanego został skonsultowany w toku prac nad Strategią z przedstawicielami Instytucji Zarządzającej Województwa Mazowieckiego. W procesie identyfikacji i wyboru projektów zintegrowanych kierowano się następującymi zasadami i wytycznymi:

1. Projekty stanowią odpowiedź na problemy i wyzwania Partnerstwa zdiagnozowane w raporcie diagnostycznym (podsumowane w rozdziale 1 Strategii), wpływając korzystnie na jakość życia mieszkańców i rozwój gmin tworzących Partnerstwo OF Miasta Płocka.
2. Projekty służące będą realizacji wcześniej zdefiniowanych wspólnych celów strategicznych, uszczegóławianych kierunkami działań określonych w niniejszej Strategii – opisanych w rozdziale 3. Natomiast projekty niezgodne z wyłoniętymi celami strategicznymi nie powinny być uwzględnione na liście projektów. W tym kontekście należy podkreślić, że kluczową zasadą tworzenia Strategii jest wyłanianie celów o charakterze zintegrowanym i ponadlokalnym, służących wzmacnianiu zidentyfikowanych relacji funkcjonalnych między miastem Płockiem, a gminami należącymi do jego obszaru funkcjonalnego. Cele nie spełniające powyższej charakterystyki powinny być określane w strategiach rozwoju poszczególnych gmin. Naturalną konsekwencją takiego podejścia jest fakt, że brak projektu o znaczeniu strategicznym dla pojedynczej gminy na liście projektów strategii ponadlokalnej nie umniejsza w żaden sposób znaczenia tego projektu dla rozwoju lokalnego.
3. Projekty charakteryzują się oddziaływaniem ponadlokalnym – mają wpływ na rozwój więcej niż jednej gminy. Efekt, rezultat lub produkt końcowy projektu dotyczy zatem co najmniej dwóch gmin obszaru funkcjonalnego. Należy zaznaczyć, że taka sytuacja jest możliwa także w sytuacji realizacji projektu

5.4. Wytyczne do sporządzania dokumentów wykonawczych

Strategia rozwoju ponadlokalnego stanowi podstawę zintegrowanego systemu programowania rozwoju Partnerstwa, na który składają się:

- strategii i polityki (tj. dokumenty strategiczne o charakterze kierunkowo-planistycznym), tj.:
 - strategii rozwoju poszczególnych gmin wchodzących w skład Partnerstwa,

- strategie branżowe lub polityki Partnerstwa (strategie całego Partnerstwa sporządzone dla określonych obszarów tematycznych albo dokumenty deklarujące zasady i wartości lub wyrażające sposób myślenia Partnerstwa o danej dziedzinie),
- strategie branżowe lub polityki gmin wchodzących w skład Partnerstwa (strategie poszczególnych JST wchodzących w skład Partnerstwa sporządzone dla określonych obszarów tematycznych albo dokumenty deklarujące zasady i wartości lub wyrażające sposób myślenia JST o danej dziedzinie),
- dokumenty wykonawcze (o charakterze wdrożeniowo-operacyjnym), tj:
 - programy rozwoju dla strategii rozwoju gmin lub strategii rozwoju ponadlokalnego – dokumenty konkretyzujące (uszczegóławiające) realizację poszczególnych celów strategicznych zawartych w strategiach rozwoju.
 - Zakres tematyczny programów wynika bezpośrednio ze strategii rozwoju gmin lub strategii rozwoju ponadlokalnego.
 - inne dokumenty wykonawcze dla strategii rozwoju gmin lub strategii rozwoju ponadlokalnego (w tym plany i programy inne niż programy rozwoju) – dokumenty dotyczące realizacji innych obowiązkowych zadań samorządu lokalnego (lub ponadlokalnego) wykraczających poza cele określone w strategiach rozwoju.

Obowiązek sporządzenia ww. dokumentów wynika z przepisów prawa lub innych zewnętrznych regulacji.

Dokumenty o charakterze strategicznym będą kierunkowo spójne ze strategią rozwoju ponadlokalnego Partnerstwa (także w zakresie modelu struktury funkcjonalno-przestrzennej oraz ustaleń i rekomendacji dotyczących kształtowania i prowadzenia polityki przestrzennej).

Wytyczne do sporządzania dokumentów wykonawczych do strategii rozwoju gmin wchodzących w skład Partnerstwa są lub zostaną określone w strategiach rozwoju tych gmin.

Dokumenty wykonawcze do strategii rozwoju ponadlokalnego będą sporządzane według następujących zasad:

- programy rozwoju Partnerstwa:
 - horyzont czasowy programów nie będzie przekraczał horyzontu czasowego strategii rozwoju ponadlokalnego,
 - będą uszczegóławiać (konkretyzować) realizację poszczególnych celów strategicznych określonych w strategiach rozwoju,
 - będą określać działania przewidziane do realizacji zgodnie z ustalonym systemem realizacji programu i planem finansowym, stanowiącymi element programu.
- inne dokumenty wykonawcze Partnerstwa lub inne dokumenty wykonawcze poszczególnych gmin (w sytuacji, gdy gminy te nie posiadają własnych strategii rozwoju):
 - horyzont czasowy dokumentów nie będzie przekraczał horyzontu czasowego strategii rozwoju ponadlokalnego,
 - zostanie zachowana zgodność z przepisami regulującymi obowiązek ich opracowania (w aspekcie formalno-prawnym i merytorycznym),
 - zakres tematyczny nie będzie sprzeczny z celami strategicznymi określonymi w dokumentach strategicznych Partnerstwa.

Zachowanie zasad tworzenia dokumentów wykonawczych, tworzących wraz z dokumentami strategicznymi zintegrowany system programowania rozwoju ma na celu zachowanie spójności systemu a także pośrednio - usprawnienie i ułatwienie Partnerstwu aplikowania o środki rozwojowe ze wszystkich wymagających podejścia strategicznego źródeł finansowania.

6. Analiza i ocena istniejącego stanu na terenach objętych przewidywanym znaczącym oddziaływaniem oraz potencjalne zmiany tego stanu w przypadku braku realizacji

6.1. Podstawowe informacje o partnerstwie

Partnerstwo Obszaru Funkcjonalnego Miasta Płocka obejmuje:

- Miasto na prawach powiatu Płock
- powiaty: płocki, sierpecki i gostyniński,
- gminy miejskie: Sierpc i Gostynin,
- gminy miejsko-wiejskie: Bodzanów, Drobin, Gąbin, Sanniki.
- oraz gminy wiejskie: Nowy Duninów, Brudzeń Duży, Stara Biała, Bielsk, Radzanowo, Słupno, Łąck, Staroźreby, Bulkowo, Słubice, Sierpc, Szczutowo, Rościszewo, Zawidz, Gozdowo, Mochowo, Gostynin, Szczawin Kościelny – z których jeden ośrodek to dawne miasto (Bielsk).

Partnerstwo posiada w przybliżeniu kształt owalny, bardziej wydłużony w osi południkowej. Płock jest położony centralnie, nieco bliżej południowej granicy Partnerstwa. Środkową część Partnerstwa stanowi największy powiat płocki. Powiat sierpecki przylega do niego od północy, gostyniński – od południowego zachodu.

Wisła przecina Partnerstwo w osi WNW-ESE, dzieląc się na dwa znacząco odmienne odcinki. Między Wyszogrodem a Płockiem mamy jeden z dwóch najmniej przekształconych przez człowieka odcinków tej największej nieuregulowanej rzeki w Europie. Natomiast poniżej Płocka Wisła rozlewa się w zaporowe Jezioro Włocławskie.

Sieć osadnicza obszaru partnerstwa wykształcona na przestrzeni wieków wykazuje charakterystyczne regularności w zakresie wielkości miast i miejscowości wiejskich oraz wzajemnych odległości pomiędzy nimi, odpowiadających ich roli jako ośrodków gospodarczych i usługowych dla otaczających terenów rolniczych.

6.2. Istniejący stan środowiska

6.2.1. Jakość powietrza

Zgodnie z m.in. 88 ust. 1 ustawy z dnia 27 kwietnia 2001 r. Prawo ochrony środowiska (Dz. U. 2022 poz. 2556) oceny jakości powietrza i obserwacji zmian dokonuje się w ramach państwowego monitoringu środowiska. Podstawowym celem monitoringu jakości powietrza jest uzyskanie informacji o poziomach stężeń substancji w powietrzu oraz wyników ocen jakości powietrza. W celu oceny jakości powietrza na terenie województwa mazowieckiego wyznaczono 4 strefy:

- aglomerację warszawską – kod strefy PL1401;
- miasto Płock – kod strefy PL1402;
- miasto Radom – kod strefy PL1403;
- strefa mazowiecka – kod strefy PL1404.

Roczna ocena jakości powietrza, dokonywana przez Głównego Inspektora Ochrony Środowiska, jest prowadzona w odniesieniu do wszystkich substancji, dla których obowiązek taki

wynika z rozporządzenia Ministra Klimatu i Środowiska w sprawie dokonywania oceny poziomów substancji w powietrzu.

Są to równocześnie substancje, dla których w prawie krajowym (rozporządzenie Ministra Środowiska w sprawie poziomów niektórych substancji w powietrzu) i w dyrektywach UE (2008/50/WE i 2004/107/WE) określono normatywne stężenia w postaci poziomów dopuszczalnych / docelowych/celu długoterminowego w powietrzu, ze względu na ochronę zdrowia ludzi i ochronę roślin.

Lista zanieczyszczeń, jakie należy uwzględnić w ocenie dokonywanej pod kątem spełnienia kryteriów określonych w celu ochrony zdrowia ludzi, obejmuje 12 substancji:

- dwutlenek siarki (SO₂);
- dwutlenek azotu (NO₂);
- tlenek węgla (CO);
- benzen (C₆H₆);
- ozon (O₃);
- pył zawieszony PM₁₀;
- pył zawieszony PM_{2,5};
- ołów (Pb) w pyle zawieszonym PM₁₀;
- arsen (As) w pyle zawieszonym PM₁₀;
- kadm (Cd) w pyle zawieszonym PM₁₀;
- nikiel (Ni) w pyle zawieszonym PM₁₀;
- benzo(a)piren (B(a)P) w pyle zawieszonym PM₁₀.

W ocenach dokonywanych pod kątem spełnienia kryteriów odniesionych do ochrony roślin uwzględnia się 3 substancje:

- dwutlenek siarki (SO₂);
- tlenki azotu (NO_x);
- ozon (O₃).

Rysunek 1. Podział województwa mazowieckiego na strefy ochrony powietrza.

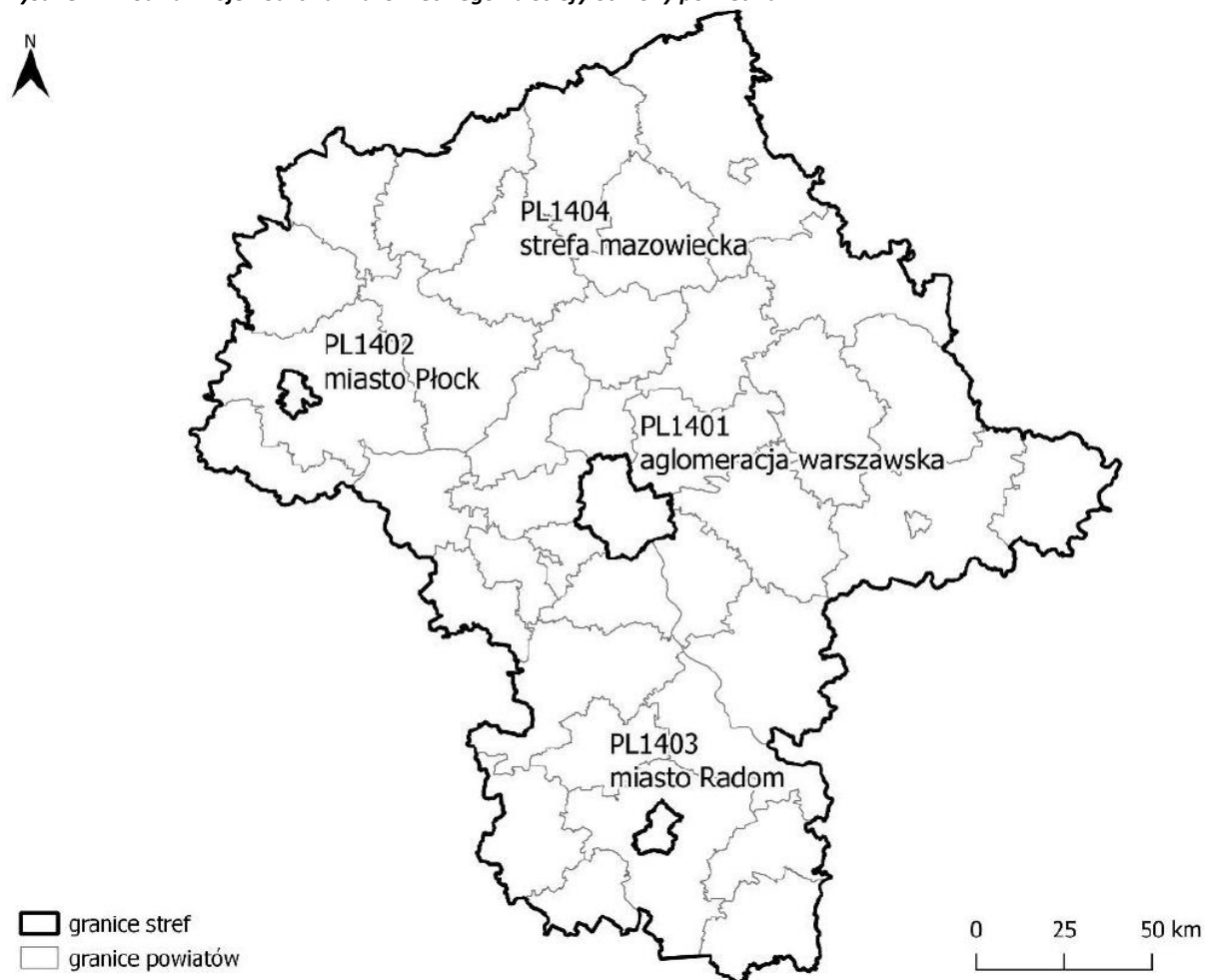

źródło: Roczna ocena jakości powietrza w województwie mazowieckim. Raport wojewódzki za rok 2022.

Wynik oceny i klasyfikacji strefy dla danego zanieczyszczenia zależy od stężeń tego zanieczyszczenia występujących na terenie strefy – zwykle w rejonach o najwyższym stopniu zanieczyszczenia daną substancją. Uzyskany wynik przekłada się na określone wymagania w zakresie działań na rzecz poprawy jakości powietrza (w przypadku, gdy nie są spełnione odpowiednie kryteria) lub na rzecz utrzymania tej jakości (jeżeli spełnia ona przyjęte standardy).

Poniżej zestawiono klasy stref i wymagane działania w zależności od poziomów stężeń zanieczyszczenia uzyskanych w rocznej ocenie jakości powietrza:

- **Klasa A** – poziom stężeń zanieczyszczenia nie przekracza poziomu dopuszczalnego/docelowego;
- **Klasa C** – poziom stężeń zanieczyszczenia przekracza poziom dopuszczalny/docelowy;
- **Klasa D1** – poziom stężeń zanieczyszczenia nie przekracza poziomu celu długoterminowego (dotyczy tylko ozonu);
- **Klasa D2** – poziom stężeń zanieczyszczenia przekracza poziom celu długoterminowego (dotyczy tylko ozonu).

Tabela 1. . Klasyfikacja stref zanieczyszczeń powietrza w zależności od poziomów stężeń zanieczyszczenia uzyskanych w rocznej ocenie jakości powietrza.

Poziom stężenie	Zanieczyszczenie	Klasa strefy	Wymagane działania
W przypadku, gdy dla zanieczyszczenia określony jest poziom dopuszczalny			
nie przekracza poziomu dopuszczalnego	ochrona zdrowia ludzi: dwutlenek siarki SO ₂ , dwutlenek azotu NO ₂ , tlenek węgla CO, benzen C ₆ H ₆ , pył PM10, pył PM2.5 ołów Pb (zawartość w PM10)	A	utrzymanie stężeń zanieczyszczenia poniżej poziomu dopuszczalnego oraz dążenie do utrzymania najlepszej jakości powietrza zgodnej ze zrównoważonym rozwojem
powyżej poziomu dopuszczalnego	ochrona roślin: dwutlenek siarki SO ₂ tlenki azotu NO _x -	C	- określenie obszarów przekroczeń poziomów dopuszczalnych, - opracowanie lub aktualizacja programu ochrony powietrza w celu osiągnięcia odpowiednich poziomów dopuszczalnych substancji w powietrzu, - kontrolowanie stężeń zanieczyszczenia na obszarach przekroczeń i prowadzenie działań mających na celu obniżenie stężeń przynajmniej do poziomów dopuszczalnych
W przypadku, gdy dla zanieczyszczenia określony jest poziom docelowy			
nie przekracza poziomu docelowego	ochrona zdrowia ludzi i ochrona roślin ozon O ₃	A	utrzymanie stężeń zanieczyszczenia w powietrzu poniżej poziomu docelowego
powyżej poziomu docelowego	ochrona zdrowia ludzi arsen As (zawartość w PM10), kadm Cd (zawartość w PM10), nikiel Ni (zawartość w PM10), benzo(a)piren B(a)P (zawartość w PM10)	C	- dążenie do osiągnięcia poziomu docelowego substancji w określonym czasie za pomocą ekonomicznie uzasadnionych działań technicznych i technologicznych - określenie obszarów przekroczeń poziomów docelowych - opracowanie lub aktualizacja programu ochrony powietrza, w celu osiągnięcia odpowiednich poziomów docelowych w powietrzu
W przypadku, gdy dla ozonu określony jest poziom celu długoterminowego			
poniżej poziomu celu długoterminowego	ochrona zdrowia ludzi i ochrona roślin ozon O ₃	D1	utrzymanie stężeń zanieczyszczenia w powietrzu poniżej poziomu celu długoterminowego
powyżej poziomu celu długoterminowego		D2	- dążenie do osiągnięcia poziomu celu długoterminowego do 2020 r.

* z uwzględnieniem dozwolonych częstotliwości przekroczeń określonych w rozporządzeniu MŚ w sprawie poziomów niektórych substancji w powietrzu.

źródło: Roczna ocena jakości powietrza w województwie mazowieckim. Raport wojewódzki za rok 2022.

Na terenie Obszaru Funkcjonalnego Miasta Płocka zlokalizowane są 4 stacje pomiarowe jakości powietrza, funkcjonujące w ramach PMS:

- Płock, ul. Królowej Jadwigi 4;
- Płock, ul. Mikołaja Reja 28;
- Biała, ul. Andrzeja Kmicica 33;
- Sierpc, ul. Wiosny Ludów 7.

Rysunek 2. Lokalizacja stacji pomiarowych w województwie mazowieckim, wykorzystanych w ocenie za rok 2022.

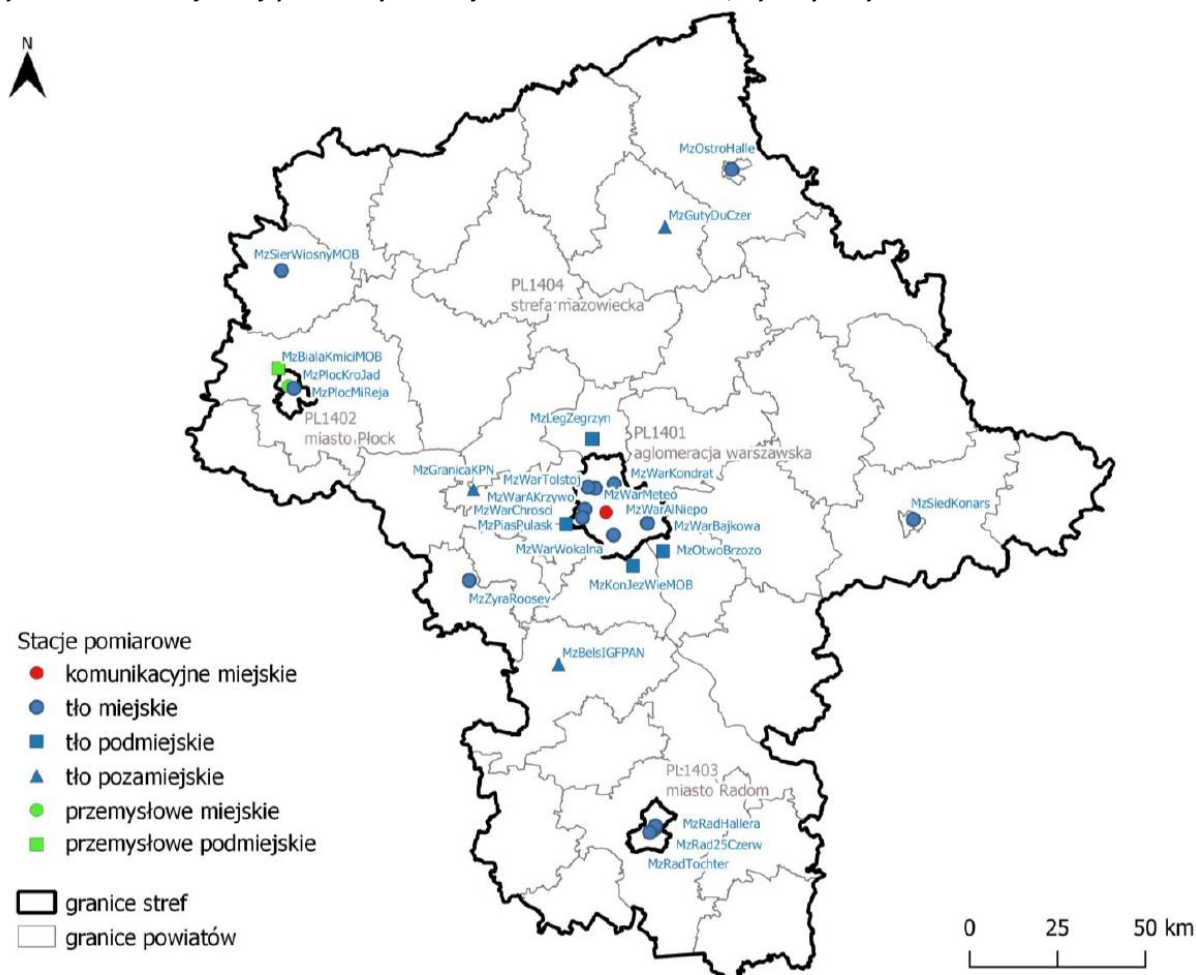

źródło: Roczna ocena jakości powietrza w województwie mazowieckim. Raport wojewódzki za rok 2022.

Tabela 2. Wynikowe klasy dla poszczególnych zanieczyszczeń, uzyskane w ocenie rocznej za rok 2022, dokonanej z uwzględnieniem kryteriów ustanowionych w celu ochrony zdrowia.

Nazwa strefy	Symbol klasy wynikowej											
	SO ₂	NO ₂	CO	C ₆ H ₆	O ₃ ¹⁾	PM10	Pb	As	Cd	Ni	B(a)P	PM _{2,5} ²⁾
miasto Płock	A	A	A	A	A	A	A	A	A	A	A	A1
strefa mazowiecka	A	A	A	A	A	A	A	A	A	A	C	A1

1) Dla ozonu – poziom celu długoterminowego, strefy uzyskały klasę D2,

2) Dla pyłu zawieszonego PM_{2,5} – poziom dopuszczalny I fazy, strefy uzyskała klasę A

źródło: Roczna ocena jakości powietrza w województwie mazowieckim. Raport wojewódzki za rok 2022.

Tabela 3. Wynikowe klasy dla poszczególnych zanieczyszczeń, uzyskane w ocenie rocznej za rok 2022, dokonanej z uwzględnieniem kryteriów ustanowionych w celu ochrony roślin.

Nazwa strefy	Symbol klasy wynikowej		
	SO ₂	NO _x	O ₃ ¹⁾
strefa mazowiecka	A	A	A

1) Dla ozonu - poziom celu długoterminowego - strefa mazowiecka uzyskała klasę D2.

źródło: Roczna ocena jakości powietrza w województwie mazowieckim. Raport wojewódzki za rok 2022.

W roku 2022, w wyniku klasyfikacji dokonanej z uwzględnieniem kryterium ochrony zdrowia ludzi, strefa miasta Płock została przyporządkowana do klasy A dla wszystkich badanych zanieczyszczeń. Strefa mazowiecka została zaliczona do klasy C ze względu na stężenie benzo(a)pirenu – dla pozostałych zanieczyszczeń strefa ta została przyporządkowana do klasy A. Główną przyczyną przekroczeń poziomu docelowego benzo(a)pirenu zawartego w pyłe zawieszonym PM10 była emisja pochodząca z indywidualnego ogrzewania budynków.

Klasyfikacja ze względu na ochronę roślin została dokonana wyłącznie dla strefy mazowieckiej – dla wszystkich zanieczyszczeń została ona zakwalifikowana do klasy A.

Dnia 24 października 2017 r. przyjęta została Uchwała 162/17 Sejmiku Województwa Mazowieckiego wprowadzająca na obszarze województwa mazowieckiego ograniczenia i zakazy w zakresie eksploatacji instalacji, w których następuje spalanie paliw, tzw. „Uchwała antysmogowa”. Została ona znowelizowana 14 maja 2022 roku. Określa ona następujące ograniczenia:

- od 11 listopada 2017 r. można montować tylko kotły spełniające normy emisyjne zgodne z wymogami ekoprojektu (wynikającymi z treści rozporządzenia Komisji UE);
- od 1 lipca 2018 r. nie będzie wolno spalać w kotłach, piecach i kominkach:
 - mułów i flotokoncentratów węglowych oraz mieszanek produkowanych z ich wykorzystaniem;
 - węgla brunatnego oraz paliw stałych produkowanych z jego wykorzystaniem;
 - węgla kamiennego w postaci sypkiej o uziarnieniu 0-3 mm;
 - paliw zawierających biomasę o wilgotności w stanie roboczym powyżej 20% (np. mokrego drewna);
- od 1 stycznia 2023 r.:
 - nie wolno będzie używać kotłów na węgiel lub drewno nie spełniających wymogów dla klas 3,4 lub 5 według normy PN-EN 303-5:2012;
 - nie wolno będzie eksploatować kotłów na paliwa stałe (w tym biomasę) w nowo budowanych budynkach dla których wnioski o pozwolenie na budowę lub zgłoszenie zostały złożone po dniu 1 stycznia 2023 r., jeżeli istnieje techniczna możliwość podłączenia budynku do sieci ciepłowniczej, która znajduje się na terenie bezpośrednio przylegającym do działki inwestora na której znajduje się instalacja;
- od dnia 1 października 2023 r., w granicach administracyjnych m.st. Warszawy nie wolno będzie stosować węgla kamiennego oraz paliw stałych produkowanych z wykorzystaniem tego węgla;
- od 1 stycznia 2028 r.:
 - nie wolno używać kotłów na węgiel lub drewno klasy 3 lub 4 według normy PN-EN 303-5:2012;

- w granicach administracyjnych gmin wchodzących w skład powiatów: grodziskiego, legionowskiego, mińskiego, nowodworskiego, piaseczyńskiego, pruszkowskiego, otwockiego, warszawskiego zachodniego oraz wołomińskiego nie wolno będzie stosować węgla kamiennego oraz paliw stałych produkowanych z wykorzystaniem tego węgla;
- użytkownicy kotłów klasy 5 wg normy PN-EN 303-5:2012 będą mogli z nich korzystać do końca ich żywotności, jeśli zostały zainstalowane przed 11 listopada 2017 r.;
- posiadacze kominków będą musieli wymienić je do końca 2022 roku na takie, które spełniają wymogi ekoprojektu, lub wyposażyć je w urządzenie ograniczające emisję pyłu do wartości określonych w ekoprojekcie;
- użytkownicy kotłów na węgiel eksploatowanych w granicach powiatów znajdujących się w obszarze NUTS2 – warszawski stołeczny uruchomionych przed 1 czerwca 2022 r. będą mogli je eksploatować do końca ich żywotności.”

6.2.2. Możliwości rozwoju OZE

Analizowany obszar cechuje się szczególnie korzystnymi warunkami dla wykorzystywania OZE. Największe potencjalne możliwości w tym zakresie wiążą się z wykorzystywaniem biomasy, która może być używana zarówno do bezpośredniego spalania, jak i do produkcji biopaliw oraz biogazu. Obszar cechują także szczególnie korzystne warunki do rozwoju energetyki wiatrowej, energii słonecznej oraz znaczny potencjał do rozwoju energetyki wykorzystującej wodę geotermalną.

Energetyka wiatrowa

Według danych IMGW obszar Partnerstwa stanowi część strefy II - o bardzo korzystnych warunkach dla rozwoju energetyki wiatrowej. Na terenie Partnerstwa funkcjonuje kilkadziesiąt instalacji energetycznych, zarówno pojedynczych siłowni jak i ferm wiatrakowych, o mocy od 1 do kilku MW. Łączny potencjał energetyki wiatrowej obszaru Partnerstwa to około 56 MW.

Biomasa, biogaz

Obszar posiada sprzyjające warunki do pozyskiwania energii z biomasy, zwłaszcza ze słomy, której posiada znaczące nadwyżki. Energia ta jest w dalszym ciągu pozyskiwana w niewielkim stopniu, pomimo dogodnych warunków, także do uprawiania roślin energetycznych (wierzba, topola).

Energetyka geotermalna

Obszar charakteryzuje się znaczącymi potencjalnymi zasobami energii geotermalnej ze względu na położenie w grudziądzko-warszawskim okręgu geotermalnym. Przeprowadzone w pierwszych latach XXI wieku badania rozpoznawcze (odwiert geotermalny Gostynin GT1) wskazały na bardzo dobre warunki dla wykorzystania potencjału geotermalnego dla potrzeb użytkowych.

Energia słoneczna

Obszar ma duże możliwości wykorzystania energii promieniowania słonecznego - pozyskiwania, przetwarzania w ciepło użytkowe i magazynowania energii słonecznej.

Energetyka wodna

Liczący się potencjał w zakresie produkcji energii elektrycznej posiada jedynie Wisła. Z pozostałych cieków wodnych, niewielki potencjał energetyczny posiadają Skrwa Prawa i Skrwa Lewa. Aktualnie w terenie Partnerstwa funkcjonuje jedynie kilka małych elektrowni wodnych.

6.2.3. Wody

Podstawową jednostką gospodarki wodnej w myśl polskiego prawa, zgodnie z Ramową Dyrektywą Wodną (2000/60/WE) jest Jednolita Część Wód (JCW). Jednolite części wód dzielimy na Jednolite Części Wód Powierzchniowych (JCWP) i Jednolite Części Wód Podziemnych (JCWPd).

- **Jednolita część wód powierzchniowych** – rozumie się przez to oddzielny i znaczący element wód powierzchniowych, taki jak:
 - jezioro lub inny naturalny zbiornik wodny,
 - sztuczny zbiornik wodny,
 - struga, strumień, potok, rzeka i kanał lub ich części,
 - morskie wody wewnętrzne, wody przejściowe lub wody przybrzeżne;
- **Jednolita część wód podziemnych** – rozumie się przez to określoną objętość wód podziemnych występującą w obrębie warstwy wodonośnej lub zespołu warstw wodonośnych;

Stan aktualny

Wody powierzchniowe

Obszar Funkcjonalny Miasta Płocka leży w zlewniach 45 jednolitych części wód powierzchniowych (JCWP). Zostały one przedstawione w tabeli poniżej.

Tabela 4. Jednolite Części Wód Powierzchniowych obejmujące swoim zasięgiem Obszar Funkcjonalny Miasta Płock.

Kod JCWP	Nazwa
LW20002	Łąckie Duże
LW20007	Lucieńskie
LW20010	Białe
LW20001	Zdworskie
LW20056	Goreńskie
LW20013	Szczutowskie
LW20014	Urszulewskie
RW200021275999	Zb. Włocławek
RW2000102734899	Wielka Struga
RW200012275999	Wisła od Narwi do zb. Włocławek
RW20001027529	Brzeźnica
RW20001027369	Słupianka
RW20001027389	Rosica
RW200010275689	Wierzbica

Prognoza oddziaływania na środowisko dla Strategii Rozwoju Ponadlokalnego dla Partnerstwa „Obszar Funkcjonalny Miasta Płocka”

Kod JCWP	Nazwa
RW20001027729	Zuzanka
RW20001626839	Wkra od Szkotówki do Mławki
RW2000152687231	Raciążnica do Doptýwu z Niedróża Starego
RW200011275449	Osetnica od Doptýwu z Bud Kaleńskich
RW2000102724499	Przysowa
RW200010275431	Skrwa Lewa do Doptýwu spod Polesia Nowego
RW200010272439	Słudwia do Przysowej
RW200010275445	Osetnica do Doptýwu z Bud Kaleńskich
RW20001527349	Kanał Troszyński
RW200010273129	Jeżówka
RW20001127549	Skrwa Lewa od Doptýwu spod Polesia Nowego do ujścia
RW200015278887	Rakutówka do Olszewi
RW2000102756749	Bobrownica
RW200010275949	Kamieniczka
RW20001127569	Skrwa od Chroponianki do ujścia
RW2000102756529	Kanał Gójsk
RW200009279459	Mień do jez. Wielkiego
RW200010275669	Czernica
RW2000102687679	Płonka do Żurawianki
RW2000102687289	Dobrzyca
RW2000102687249	Karsówka
RW20001027329	Mołtawa
RW2000102687269	Rokitnica
RW2000102756439	Sierpianica do Doptýwu spod Drobina
RW200010275992	Ruda
RW2000162756319	Skrwa od Doptýwu spod Przywitowa do Chroponianki
RW2000152756329	Chroponianka
RW200011275649	Sierpianica od Doptýwu spod Drobina do ujścia
RW2000102756549	Doptýw spod Piastowa
RW2000102756589	Doptýw spod Romatowa
RW200015275634	Doptýw spod Rzeszotar

źródło: www.apgw.gov.pl

Rysunek 3. JCWP rzeczne na tle Obszaru Funkcjonalnego Miasta Płocka.

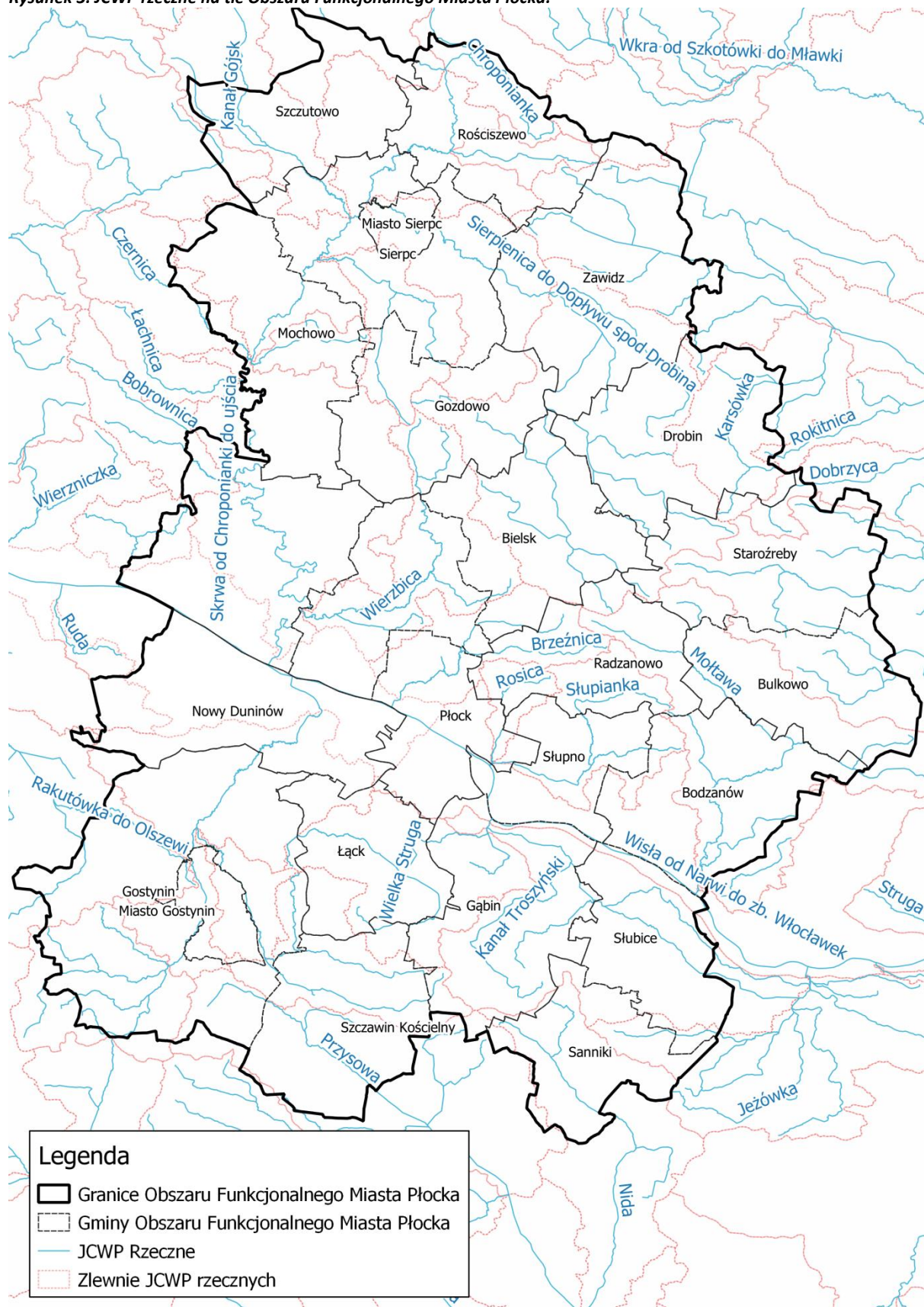

źródło: opracowanie własne na podstawie danych przestrzennych udostępnianych przez PGW WP

Rysunek 4. JCWP jeziorne na tle Obszaru Funkcjonalnego Miasta Płocka.



źródło: opracowanie własne na podstawie danych przestrzennych udostępnianych przez PGW WP

Rysunek 5. JCWP zbiornikowe na tle Obszaru Funkcjonalnego Miasta Płocka.



źródło: opracowanie własne na podstawie danych przestrzennych udostępnianych przez PGW WP

Wody podziemne

Obszar Funkcjonalny Miasta Płocka leży w zasięgu Jednolitych Części Wód Podziemnych (JCWPd) nr 46, 47, 48, 49 oraz 63. Ich charakterystykę przedstawiono poniżej.

Tabela 5. Charakterystyka JCWPd obejmujących swoim zasięgiem Obszar Funkcjonalny Miasta Płocka.

Numer JCWPd	46	47	48	49	63
Kod JCWPd	GW200046	GW200047	GW200048	GW200049	GW200063
Powierzchnia [km ²]	655,63	2761,83	2967,56	5353,97	5344,01
Obszar dorzecza	obszar dorzecza Wisły	obszar dorzecza Wisły	obszar dorzecza Wisły	obszar dorzecza Wisły	obszar dorzecza Wisły
Region wodny	Dolnej Wisły	Środkowej Wisły	Środkowej Wisły	Środkowej Wisły	Środkowej Wisły
Obszar bilansowy	Tążyna, Mień, Drwęca, Struga Toruńska, Wisła (P) od Narwi do Korabnika poniżej Włocławka	Tążyna, Warta od Neru do Prosnego, Górna Noteć, Wisła (P) od Narwi do Korabnika poniżej Włocławka, Bzura, Wisła (L) od Bzury do Korabnika poniżej Włocławka	Tążyna, Mień, Drwęca, Wkra, Wisła (P) od Narwi do Korabnika poniżej Włocławka, Bzura, Wisła (L) od Bzury do Korabnika poniżej Włocławka	Drwęca, Zbiornik Zegrzyński, Narew poniżej Dębe bez Wkry, Narew od Biebrzy do Pułtusa z wyłączeniem WJM i zlewni Pisy (WA), Wkra, Wisła (P) od Narwi do Korabnika poniżej Włocławka, łyca	Ner, Warta od Neru do Prosnego, Pilica, Wisła (L) od Pilicy do Bzury, Bzura, Wisła (L) od Bzury do Korabnika poniżej Włocławka
Zidentyfikowane presje znaczące. Wynik analizy znaczących oddziaływań – JCWPd	Presja obszarowa rozproszona związana z rolnictwem, gospodarką komunalną lub przemysłem.	Pobór na potrzeby odwodnień wyrobisk górniczych (KWB Konin). Presja obszarowa rozproszona związana z rolnictwem, gospodarką komunalną lub przemysłem. Ascenzja wód zasolonych.	Presja obszarowa rozproszona związana z rolnictwem, gospodarką komunalną lub przemysłem.	Presja obszarowa rozproszona związana z rolnictwem, gospodarką komunalną lub przemysłem.	Presja obszarowa rozproszona związana z rolnictwem, gospodarką komunalną lub przemysłem.
Rodzaj presji determinującej stan wód w obrębie danej JCWPd	chemiczna	ilościowa, chemiczna	chemiczna	chemiczna	chemiczna

źródło: www.apgw.gov.pl

Rysunek 6. JCWPd na tle Obszaru Funkcjonalnego Miasta Płocka.

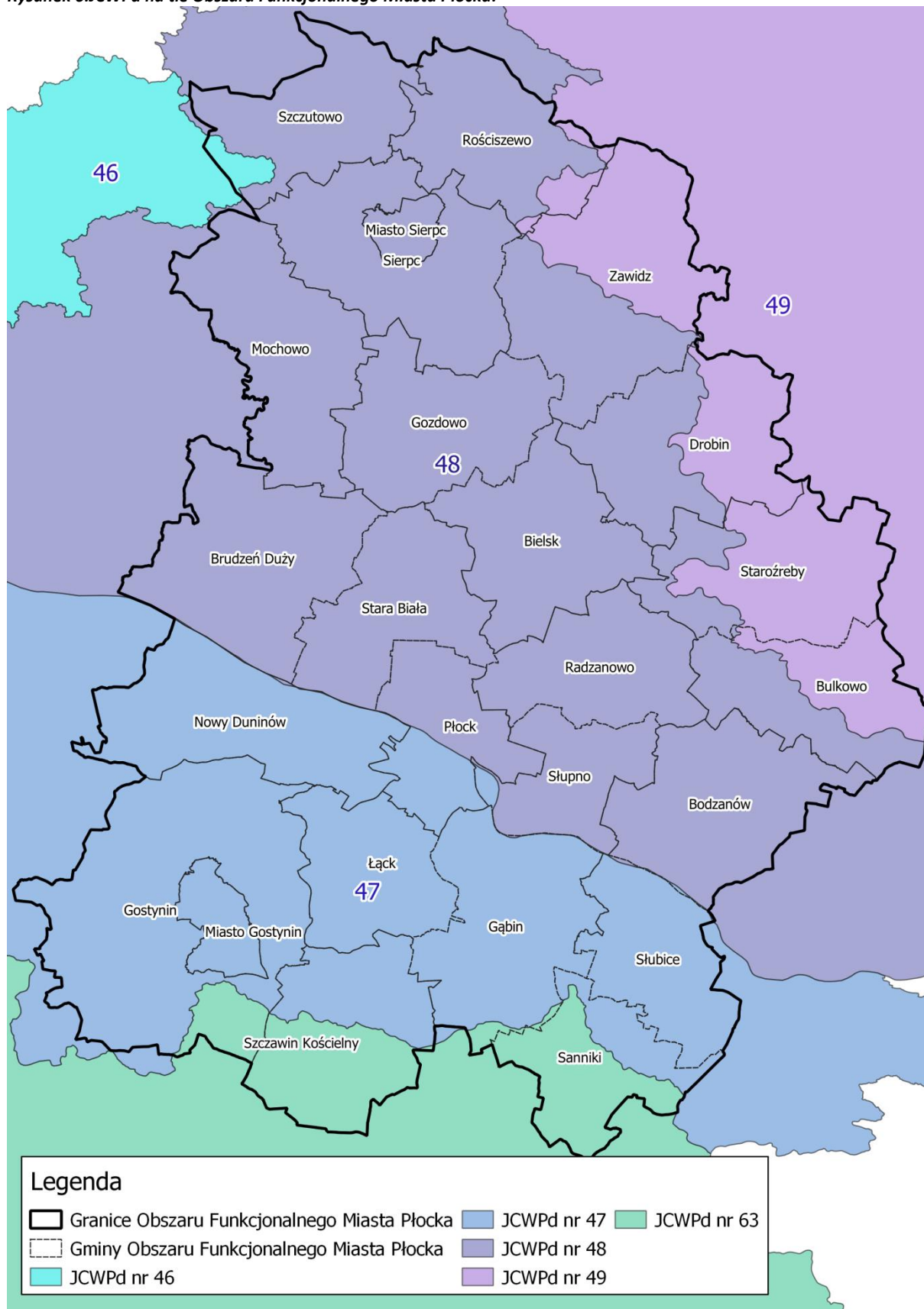

źródło: opracowanie własne na podstawie danych przestrzennych udostępnianych przez PGW WP

Główne Zbiorniki Wód Podziemnych

Obszar Funkcjonalny Miasta Płocka obejmują swoim zasięgiem następujące Zbiorniki Wód Podziemnych (ZWP):

- Główny Zbiornik Wód Podziemnych nr 215 „Subniecka Warszawska”;
- Główny Zbiornik Wód Podziemnych nr 2151 „Subniecka Warszawska (część centralna)”;
- Główny Zbiornik Wód Podziemnych nr 220 „Pradolina rzeki Środkowa Wisła (Włocławek-Płock)”;
- Lokalny Zbiornik Wód Podziemnych nr 225 „Łanięta”.

Rysunek 7. Główne i lokalne Zbiorniki Wód Podziemnych na tle Obszaru Funkcjonalnego Miasta Płocka.



źródło: opracowanie własne na podstawie danych przestrzennych udostępnianych przez PGW WP

Zagrożenie powodzią oraz podtopieniami

Pod pojęciem powodzi rozumie się czasowe pokrycie przez wodę terenu, który w normalnych warunkach nie jest pokryty wodą, w szczególności wywołane przez wezbranie wody w ciekach naturalnych, zbiornikach wodnych, kanałach oraz od strony morza, z wyłączeniem wezbrania wody w systemach kanalizacyjnych.

Jako podtopienie klasyfikuje się pojawienie się wód podziemnych blisko powierzchni terenu, w związku piętrzeniem się wód podziemnych, na skutek podnoszenia się zwierciadła wód w ciekach i zbiornikach powierzchniowych.

Zgodnie z danymi PGW WP, na terenie Obszaru Funkcjonalnego Miasta Płocka występują obszary zagrożone powodzią oraz podtopieniami.

Rysunek 8. Prawdopodobieństwo wystąpienia powodzi na terenach Obszaru Funkcjonalnego Miasta Płocka.

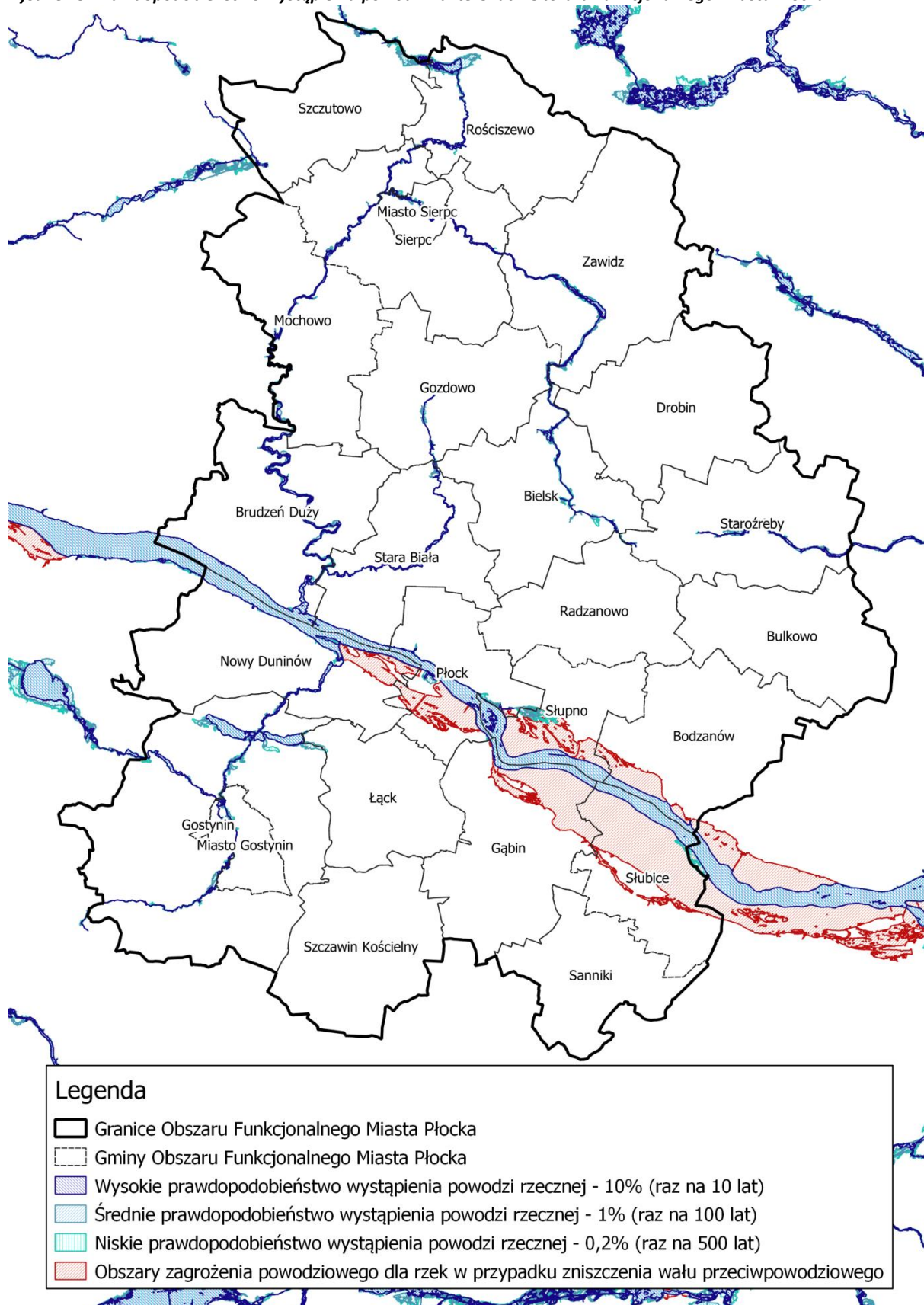

źródło: opracowanie własne na podstawie danych przestrzennych udostępnianych przez PGW WP

Rysunek 9. Tereny Obszaru Funkcjonalnego Miasta Płocka zagrożone podtopieniami.



źródło: opracowanie własne na podstawie danych przestrzennych udostępnianych przez PGW WP

Susza

Susza jest zjawiskiem ciągłym o zasięgu regionalnym i oznacza dostępność wody poniżej średniej w określonych warunkach naturalnych. Suszą nazywa się nie tylko zjawiska ekstremalne, ale wszystkie, które występują w warunkach mniejszej dostępności wody dla danego regionu. Ze względu na warunki meteorologiczne i klimatyczne, problemy rolnicze, warunki hydrologiczne i skutki gospodarcze wyróżnia się kolejne etapy rozwoju suszy:

- **Susza atmosferyczna** - Występuje, kiedy mamy do czynienia z deficytem opadów. Zwana również suszą meteorologiczną. Jest to pierwszy etap rozwoju zjawiska suszy. Pojawia się wówczas, gdy opady występują poniżej średniej wieloletniej lub jest ich całkowicie brak. Bezpośrednim skutkiem niedoboru opadów jest narastający w czasie niedosyt wilgotności, ujawniający się szczególnie intensywnie w ciepłej porze roku, wzmagający intensywne parowanie oraz ewapotranspirację (wskaźnik klimatyczny mówiący o tym, jak szybko mogłoby zachodzić parowanie, gdyby dostępność wody była wystarczająca). Powyższe prowadzi do naruszenia zasobów wód glebowych i powierzchniowych. W zależności od warunków środowiska przyrodniczego, jego zmienności przestrzennej oraz zagospodarowania i zapotrzebowania na wodę, susza atmosferyczna może aktywować kolejno suszę rolniczą, hydrologiczną oraz hydrogeologiczną. W Polsce ten rodzaj suszy monitorowany jest przez Instytut Meteorologii i Gospodarki Wodnej – Państwowy Instytut Badawczy (IMGW-PIB).
- **Susza rolnicza** - Pojawia się, gdy wilgotność gleby jest niedostateczna do zaspokojenia potrzeb wodnych roślin i prowadzenia normalnej gospodarki w rolnictwie. Zwana również suszą glebową. Jest bezpośrednią konsekwencją wydłużającej się suszy atmosferycznej. Definiowana jako okres, w którym wilgotność gleby jest niedostateczna do zaspokojenia potrzeb roślin w profilu glebowym i prowadzenia normalnej gospodarki w rolnictwie. Zaznaczyć należy, iż nie każdy okres bezopadowy i jednoczesny spadek wilgoci glebowej jest suszą rolniczą. Warunkiem zaistnienia suszy rolniczej jest wystąpienie zmian w stanie roślinności, tj. wystąpienia objawów stresu wodnego, spadku w biomacie i ograniczeń plonowania. Czas wystąpienia deficytu zasobów wodnych w glebie oraz ich dotkliwość zależą bezpośrednio od właściwości retencyjnych gleby – są zatem zmienne w czasie oraz w przestrzeni, stosownie do rozkładu przestrzennego typów gleb. Susza rolnicza prowadzi do wytworzenia strat bezpośrednich w ekosystemach naturalnych, ale przede wszystkim skutkuje stratami w produkcji rolnej i leśnej. W Polsce ten rodzaj suszy monitorowany jest przez Instytut Uprawy Nawożenia i Gleboznawstwa – Państwowy Instytut Badawczy (IUNG-PIB).
- **Susza hydrologiczna** - Przejawia się długotrwałym obniżeniem ilości wody w rzekach i jeziorach. Zwana również „niżówką hydrologiczną”. Dotyczy wód powierzchniowych. Występuje wtedy, kiedy przepływ w rzekach spada poniżej przepływu średniej wartości wieloletniej. Jest to okres obniżonych zasobów wód powierzchniowych w stosunku do średniej wartości z wielolecia. Susza hydrologiczna to kolejny etap pogłębiającej się suszy atmosferycznej i rolniczej. W Polsce ten rodzaj suszy monitorowany jest przez Instytut Meteorologii i Gospodarki Wodnej – Państwowy Instytut Badawczy (IMGW-PIB).

- **Susza hydrogeologiczna** - Susza definiowana jako długotrwałe obniżenie zasobów wód podziemnych. Zjawisko tego rodzaju suszy jest zwykle poprzedzone powyższymi rodzajami suszy. Wstępna faza objawia się m.in. wysychaniem studni. W Polsce ten rodzaj suszy monitorowany jest przez Państwowy Instytut Geologiczny – Państwowy Instytut Badawczy (PIG-PIB).¹

Zagrożenie poszczególnymi rodzajami suszy dla Obszaru Funkcjonalnego Miasta Płocka, na podstawie Planu Przeciwdziałania Skutkom Suszy, przedstawione zostało poniżej.

¹ www.gov.pl/web/susza/susza

Rysunek 10. Zagrożenie suszą atmosferyczną dla Obszaru Funkcjonalnego Miasta Płocka.

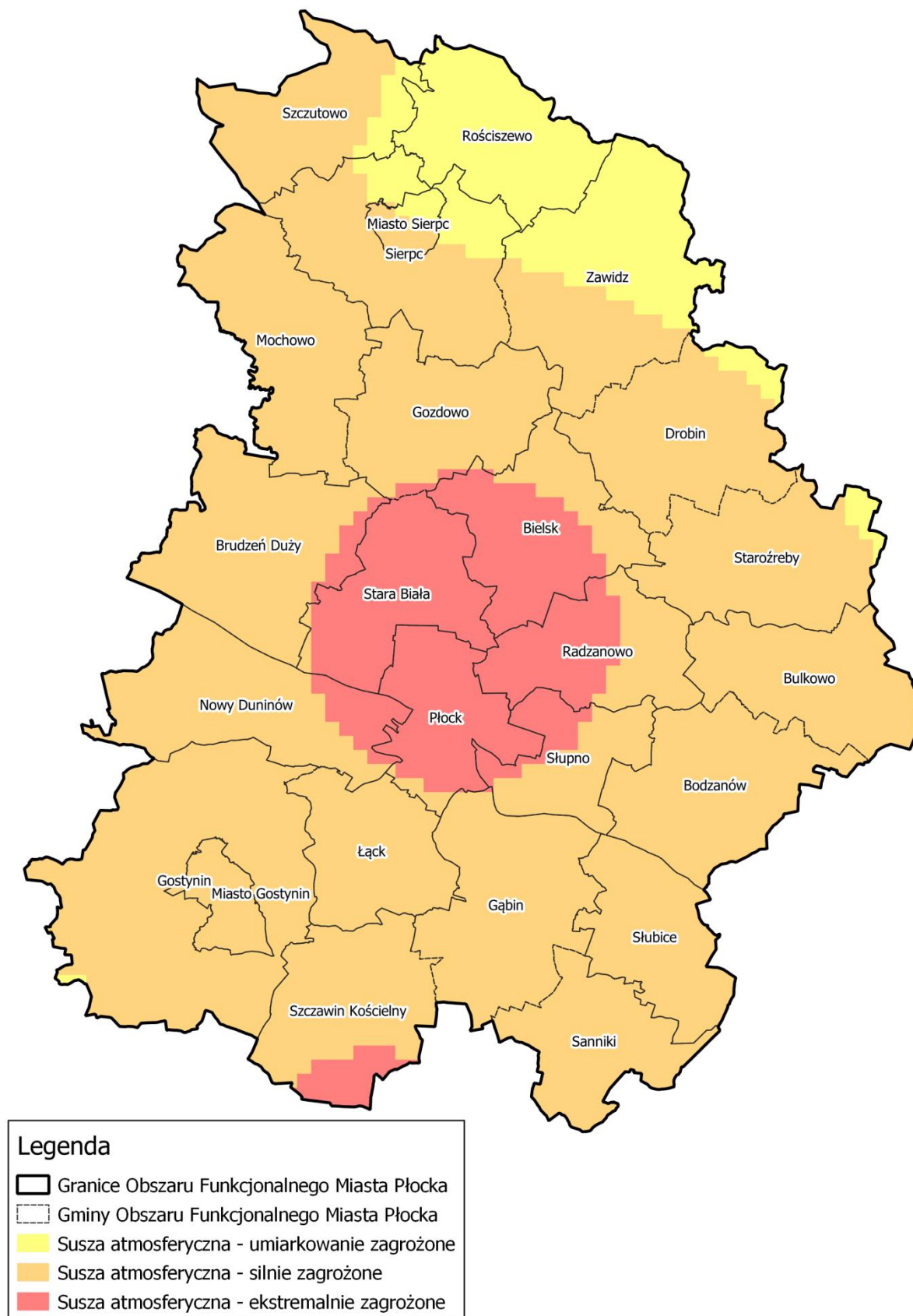

źródło: opracowanie własne na podstawie danych przestrzennych udostępnianych przez PGW WP

Rysunek 11. Zagrożenie suszą hydrologiczną dla Obszaru Funkcjonalnego Miasta Płocka.

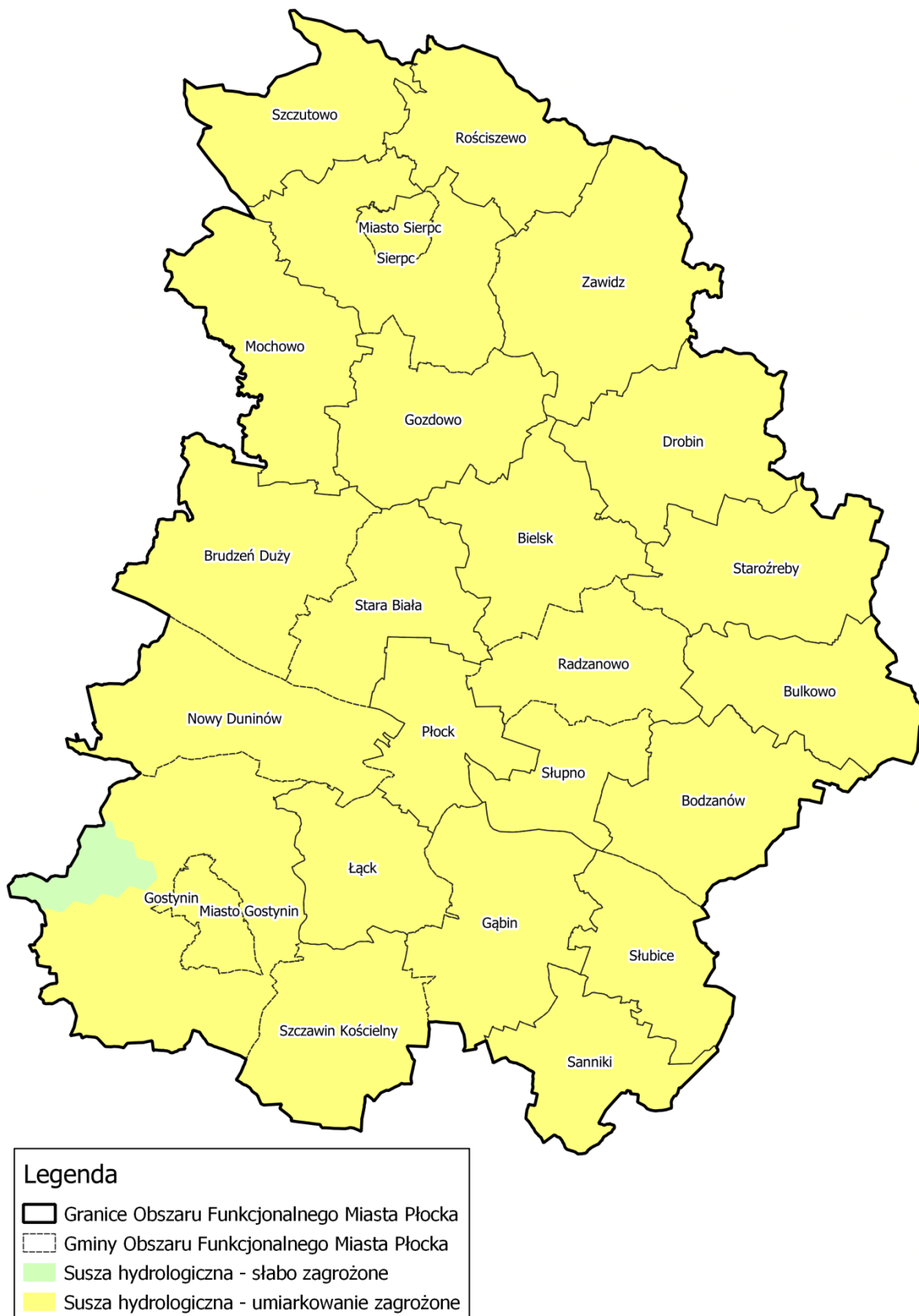

źródło: opracowanie własne na podstawie danych przestrzennych udostępnianych przez PGW WP

Rysunek 12. Zagrożenie suszą hydrogeologiczną dla Obszaru Funkcjonalnego Miasta Płocka.

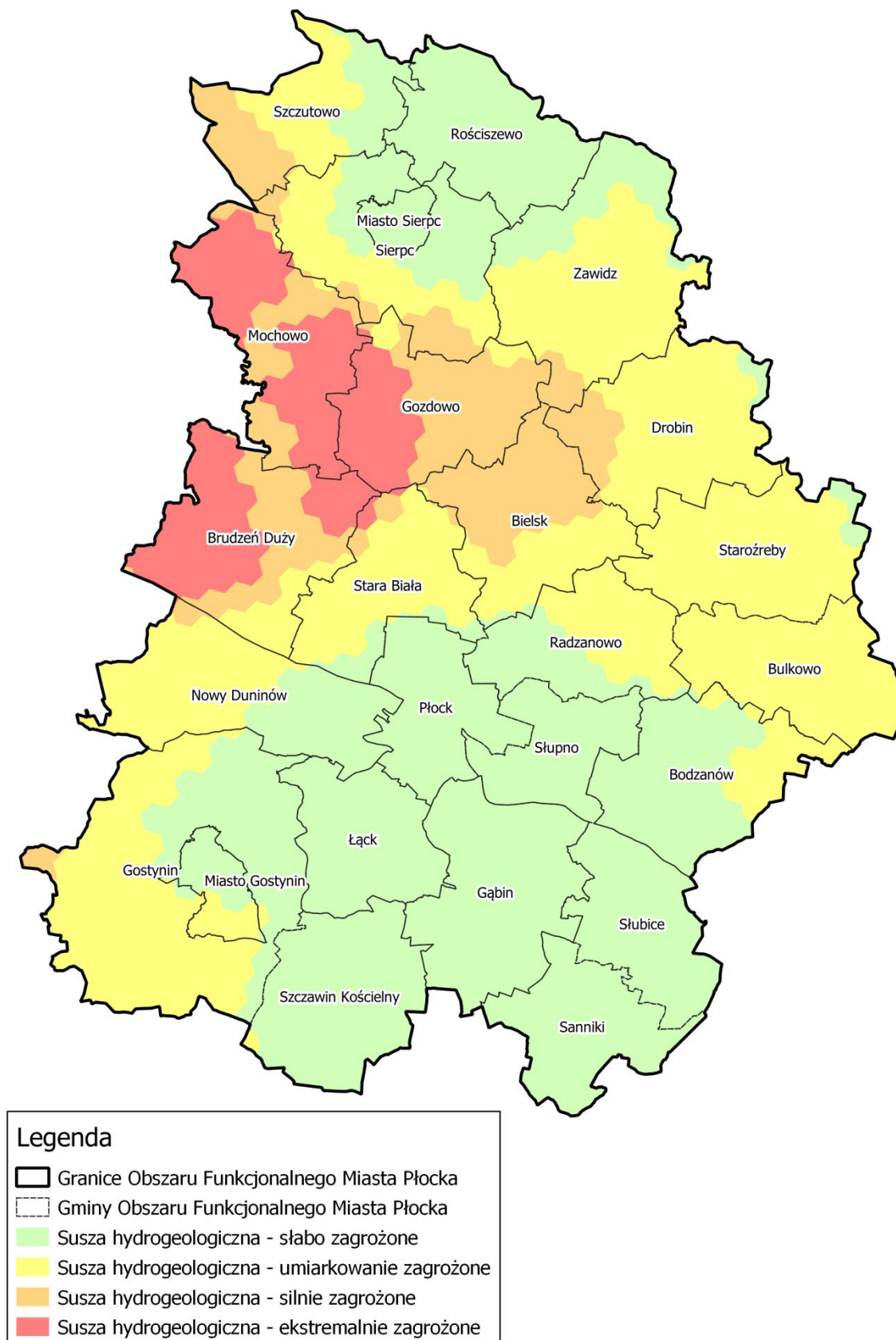

źródło: opracowanie własne na podstawie danych przestrzennych udostępnianych przez PGW WP

Rysunek 13. Zagrożenie suszą rolniczą dla Obszaru Funkcjonalnego Miasta Płocka.

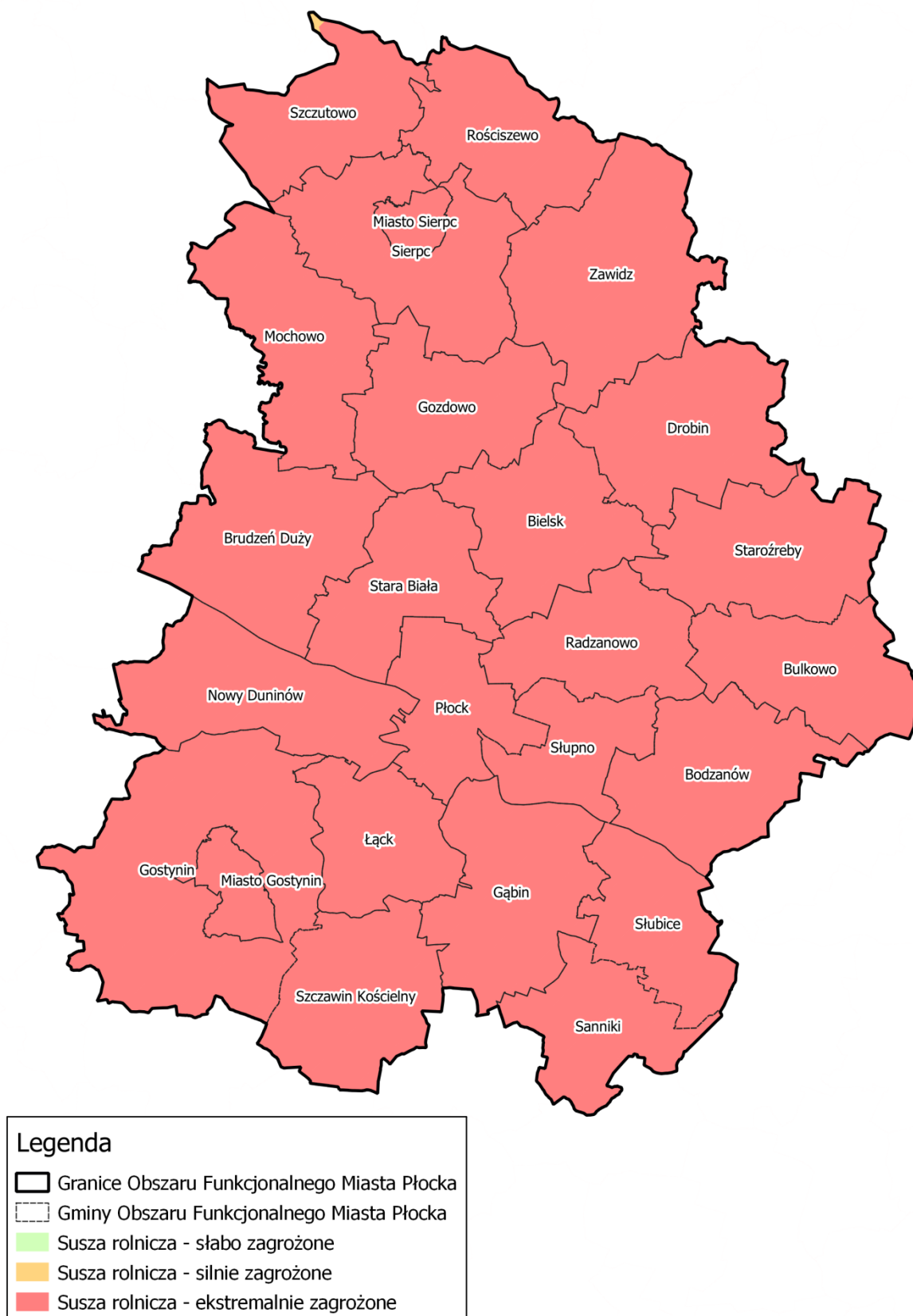

źródło: opracowanie własne na podstawie danych przestrzennych udostępnianych przez PGW WP

Rysunek 14. Łączne zagrożenie suszą dla Obszaru Funkcjonalnego Miasta Płocka.

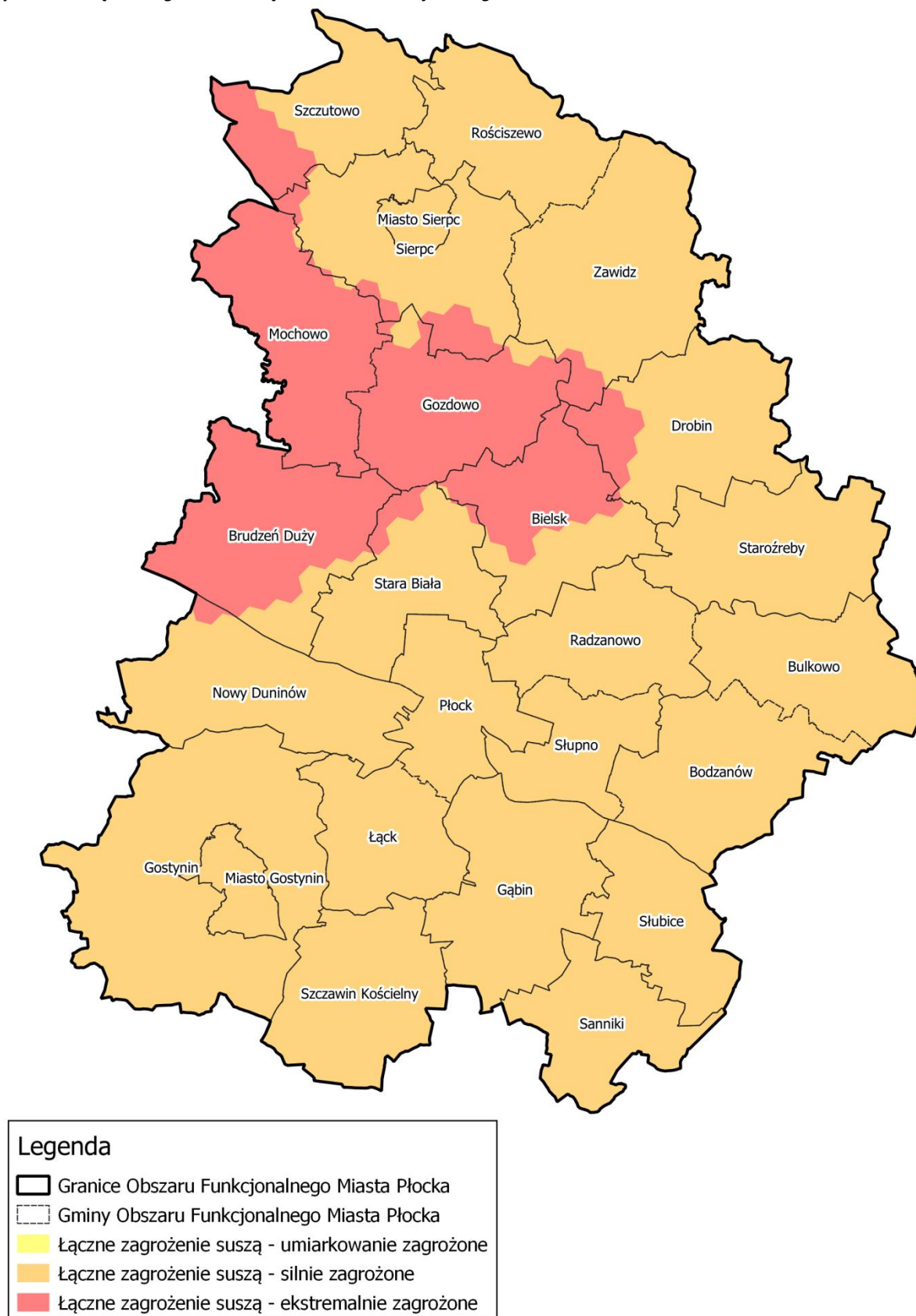

źródło: opracowanie własne na podstawie danych przestrzennych udostępnianych przez PGW WP

Jakość wód powierzchniowych

Obowiązek badania i oceny jakości wód powierzchniowych w ramach państwowego monitoringu środowiska (PMS) wynika z m.in. 349 ustawy z dnia 20 lipca 2017 r. – Prawo wodne. Zgodnie z ust. 3 tego artykułu, badania jakości wód powierzchniowych w zakresie elementów biologicznych, fizykochemicznych, chemicznych (w tym substancji priorytetowych w matrycy będącej wodą) należą do kompetencji inspekcji ochrony środowiska. W zakresie obowiązków leży również prowadzenie obserwacji elementów hydromorfologicznych na potrzeby oceny stanu ekologicznego. Stan ichtiofauny jako jednego z biologicznych elementów jakości wód jest badany przez wykonawców zewnętrznych, a jego ocena jest przekazywana do GIOŚ. Badania substancji priorytetowych, dla których określono środowiskowe normy jakości we florze i faunie, są zlecane przez Głównego Inspektora Ochrony Środowiska.

Zgodnie z ustawą Prawo wodne, wyróżnia się jednolite części wód powierzchniowych naturalne, dla których określa się stan ekologiczny i jednolite części wód powierzchniowych silnie zmienione i sztuczne, dla których określa się potencjał ekologiczny. Ocena stanu jcwpc jest prowadzona na podstawie wyników klasyfikacji stanu/potencjału ekologicznego oraz na podstawie wyników klasyfikacji stanu chemicznego.

W celu wykonania klasyfikacji stanu ekologicznego lub potencjału ekologicznego dokonuje się interpretacji wyników badań elementów biologicznych, fizykochemicznych, w tym specyficznych zanieczyszczeń syntetycznych i niesyntetycznych oraz elementów hydromorfologicznych, w odniesieniu do wartości granicznych klas jakości, określonych w odpowiednich przepisach dla poszczególnych wskaźników jakości wód.

Zgodnie z ustawą – Prawo wodne, realizacja monitoringu wód powierzchniowych ma na celu m.in. pozyskanie informacji o stanie wód powierzchniowych na potrzeby planowania w gospodarowaniu wodami i oceny osiągnięcia celów środowiskowych przypisanych jednolitym częściom wód powierzchniowych, czyli oddzielnym i znaczącym elementom wód powierzchniowych, takim jak: jezioro lub inny naturalny zbiornik wodny; sztuczny zbiornik wodny; struga, strumień, potok, rzeka, kanał lub ich części; morskie wody wewnętrzne, wody przejściowe lub wody przybrzeżne.

W poniższej tabeli zestawiono informacje na temat stanu JCWP obejmujących Obszar Funkcjonalny Miasta Płocka.

Tabela 6. Klasyfikacja i ocena stanu wód JCWP obejmujących zasięgiem Obszar Funkcjonalny Miasta Płock.

Aktualny Kod JCWP	Aktualna Nazwa JCWP	Poprzedni kod JCWP	Poprzednia nazwa JCWP	Rok najnowszych badań	Kod Ppk	Ppk	Potencjał ekologiczny	Stan chemiczny	Stan wód
LW20001	Zdorskie	LW20001	Zdorskie	2021	PL01S0702_0547	jez. Zdorskie - głęboćczek	umiarkowany stan ekologiczny	stan chemiczny poniżej dobrego	zły stan wód
LW20002	Łąckie Duże	LW20002	Łąckie Duże	2021	PL01S0702_0565	jez. Łąckie Duże - głęboćczek	umiarkowany stan ekologiczny	stan chemiczny poniżej dobrego	zły stan wód
LW20010	Białe	LW20010	Białe	2021	PL01S0702_0538	jez. Białe (na N od Gostynina) - głęboćczek	umiarkowany stan ekologiczny	stan chemiczny poniżej dobrego	zły stan wód
LW20013	Szczutowskie	LW20013	Szczutowskie	2021	PL01S0702_0557	jez. Szczutowskie - głęboćczek	zły stan ekologiczny	stan chemiczny poniżej dobrego	zły stan wód
LW20014	Urszulewskie	LW20014	Urszulewskie	2021	PL01S0702_0553	jez. Urszulewskie - głęboćczek	słaby stan ekologiczny	stan chemiczny poniżej dobrego	zły stan wód
LW20007	Lucieńskie	LW20007	Lucieńskie	2021	PL01S0702_0544	jez. Lucieńskie - głęboćczek	słaby stan ekologiczny	stan chemiczny poniżej dobrego	zły stan wód
LW20056	Goreńskie	LW20056	Goreńskie	2019	PL01S0602_3014	Jez. Goreńskie - stanowisko 01	słaby stan ekologiczny	stan chemiczny poniżej dobrego	zły stan wód
RW200010275992	Ruda	RW200017275992	Ruda	2021	PL01S0601_2051	Ruda - ujście do Wisły, Dobiegniewo	umiarkowany stan ekologiczny	–	zły stan wód
RW200021275999	Zbiornik Włocławek	RW20000275999	Zbiornik Włocławek	2021	PL01S0602_0519	Zbiornik Włocławek - stanowisko 03	słaby potencjał ekologiczny	stan chemiczny poniżej dobrego	zły stan wód

Prognoza oddziaływania na środowisko dla Strategii Rozwoju Ponadlokalnego dla Partnerstwa „Obszar Funkcjonalny Miasta Płocka”

Aktualny Kod JCWP	Aktualna Nazwa JCWP	Poprzedni kod JCWP	Poprzednia nazwa JCWP	Rok najnowszych badań	Kod Ppk	Ppk	Potencjał ekologiczny	Stan chemiczny	Stan wód
RW2000102687269	Rokitnica	RW2000172687269	Rokitnica	2021	PL01S0701_0634	Rokitnica - Kielki	umiarkowany stan ekologiczny	–	zły stan wód
RW2000102687289	Dobrzyca	RW2000172687289	Dobrzyca	2021	PL01S0701_0635	Dobrzyca - Galominek	umiarkowany stan ekologiczny	–	zły stan wód
RW2000102687249	Karsówka	RW2000172687249	Karsówka	2021	PL01S0701_1298	Karsówka - Raciąż, most	umiarkowany stan ekologiczny	–	zły stan wód
RW20001027389	Rosica	RW2000172738	Rosica	2021	PL01S0701_1160	Rosica - Borowiczki, most	zły stan ekologiczny	stan chemiczny poniżej dobrego	zły stan wód
RW200010273129	Jeżówka	RW200017273129	Jeżówka	2020	PL01S0701_0658	Jeżówka - Łady	umiarkowany stan ekologiczny	stan chemiczny poniżej dobrego	zły stan wód
RW200012275999	Wisła od Narwi do Zbiornika Włocławek	PLRW2000212739	Wisła od Narwi do Zbiornika Włocławek	2021	PL01S0701_1064	Wisła - Płock, poniżej starego mostu, prawa strona rzeki	słaby stan ekologiczny	stan chemiczny poniżej dobrego	zły stan wód
RW200015275634	Dopływ spod Rzeszotar	RW200023275634	Dopływ spod Rzeszotar	2020	PL01S0701_1176	Dopływ spod Rzeszotar - Babiec, most na drodze Sierpc-Łukomie	słaby stan ekologiczny	–	zły stan wód
RW2000102756549	Dopływ spod Piastowa	RW2000172756549	Dopływ spod Piastowa	2020	PL01S0701_1182	Dopływ spod Piastowa - Bledzewo, ostatni przed ujściem mostek na drodze polnej	umiarkowany stan ekologiczny	–	zły stan wód
RW200010275669	Czernica	RW200026275669	Czernica	2020	PL01S0701_1183	Czernica - Malanowo, środek wsi	umiarkowany stan ekologiczny	–	zły stan wód

Prognoza oddziaływania na środowisko dla Strategii Rozwoju Ponadlokalnego dla Partnerstwa „Obszar Funkcjonalny Miasta Płocka”

Aktualny Kod JCWP	Aktualna Nazwa JCWP	Poprzedni kod JCWP	Poprzednia nazwa JCWP	Rok najnowszych badań	Kod Ppk	Ppk	Potencjał ekologiczny	Stan chemiczny	Stan wód
RW2000102756589	Dopływ spod Romatowa	RW2000172756589	Dopływ spod Romatowa	2020	PL01S0701_1184	Dopływ spod Romatowa - Żurawinek, most	umiarkowany stan ekologiczny	–	zły stan wód
RW2000102756749	Bobrownica	RW2000172756749	Bobrownica	2020	PL01S0701_1185	Bobrownica - Turza, most przy młynie	umiarkowany stan ekologiczny	–	zły stan wód
RW2000152756329	Chroponianka	RW2000232756329	Chroponianka	2021	PL01S0701_1175	Chroponianka - Puszcza, most	umiarkowany stan ekologiczny	stan chemiczny poniżej dobrego	zły stan wód
RW20001027329	Mołtawa	RW20001727329	Mołtawa	2020	PL01S0701_1156	Mołtawa - Kępa Polska, most	umiarkowany stan ekologiczny	stan chemiczny poniżej dobrego	zły stan wód
RW20001027529	Brzeźnica	RW20001727529	Brzeźnica	2021	PL01S0701_1161	Brzeźnica - Płock, most na ul. Dobrzyńskiej	umiarkowany stan ekologiczny	stan chemiczny dobry	zły stan wód
RW20001527349	Kanał Troszyński	RW20002327349	Kanał Troszyński	2021	PL01S0701_1157	Kanał Troszyński - Dobrzyków, most	umiarkowany stan ekologiczny	stan chemiczny poniżej dobrego	zły stan wód
RW20001027369	Słupianka	RW20001727369	Słupianka	2021	PL01S0701_1159	Słupianka - Borowiczki, most przy dawnej cukrowni	zły stan ekologiczny	stan chemiczny poniżej dobrego	zły stan wód
RW20001127549*	Skrwa Lewa od Dopływu spod Polesia Nowego do ujścia*	RW200019275439	Skrwa Lewa od dopł. spod Polesia Nowego do Osetnicy, bez Osetnicy	2019	PL01S0701_1163	Skrwa Lewa - Gostynin, most na drodze Gostynin-Ziejka	umiarkowany stan ekologiczny	–	zły stan wód
		RW20002027545	Skrwa Lewa od Osetnicy do dopł. z jez. Lucieńskiego bez dopł. z jez. Lucieńskiego	2021	PL01S0701_1164	Skrwa Lewa - Lucień	słaby stan ekologiczny	stan chemiczny poniżej dobrego	zły stan wód

Prognoza oddziaływania na środowisko dla Strategii Rozwoju Ponadlokalnego dla Partnerstwa „Obszar Funkcjonalny Miasta Płocka”

Aktualny Kod JCWP	Aktualna Nazwa JCWP	Poprzedni kod JCWP	Poprzednia nazwa JCWP	Rok najnowszych badań	Kod Ppk	Ppk	Potencjał ekologiczny	Stan chemiczny	Stan wód
		RW20002027549	Skrwa Lewa od dopływu z jez.Lucieńskiego do ujścia	2021	PL01S0701_1165	Skrwa Lewa - Soczewka, most na drodze Płock-Włocławek	zły stan ekologiczny	stan chemiczny poniżej dobrego	zły stan wód
RW200011275449	Osetnica od Dopływu z Bud Kaleńskich	RW200019275449	Osetnica od dopływu spod Bud Kaleńskich do ujścia	2019	PL01S0701_1167	Osetnica - Gostynin, most	umiarkowany stan ekologiczny	–	zły stan wód
RW200010275689	Wierzbica	RW200017275689	Wierzbica	2019	PL01S0701_1186	Wierzbica - Radotki, przed uj. do Skrwy	umiarkowany stan ekologiczny	–	zły stan wód
RW200011275649	Sierpienica od Dopływu spod Drobyna do ujścia	RW200019275649	Sierpienica od dopływu spod Drobyna do ujścia	2019	PL01S0701_0676	Sierpienica - Dwa Młyny	umiarkowany stan ekologiczny	–	zły stan wód
RW2000102734899	Wielka Struga	RW2000172734899	Wielka Struga z jez. Zdrowskim	2021	PL01S0701_0660	Wielka Struga - Dobrzyków	słaby stan ekologiczny	stan chemiczny poniżej dobrego	zły stan wód
RW20001027729*	Zuzanka*	RW20002427729	Zuzanka od Strugi do ujścia	2021	PL01S0601_0989	Zuzanka - Modzerowo	zły stan ekologiczny	–	zły stan wód
		RW200026277219	Zuzanka od źródeł do Strugi bez Strugi	2021	PL01S0601_0988	Zuzanka - ujście do Wisły, Włocławek	umiarkowany potencjał ekologiczny	stan chemiczny poniżej dobrego	zły stan wód
RW20001626839	Wkra od Szkotówki do Mławki	RW20001926839	Wkra od połączenia ze Szkotówką do Mławki bez Mławki	2019	PL01S0701_1269	Wkra - Drzazga, most	umiarkowany stan ekologiczny	stan chemiczny dobry	zły stan wód
RW2000152687231	Raciążnica do Dopływu z Niedróża Starego	RW2000232687232	Raciążnica od źródeł do dopływu z Niedróża Starego, z dopływem z Niedróża Starego	Ocena stanu dokonana metodą przeniesienia			słaby stan ekologiczny	stan chemiczny poniżej dobrego	zły stan wód

Aktualny Kod JCWP	Aktualna Nazwa JCWP	Poprzedni kod JCWP	Poprzednia nazwa JCWP	Rok najnowszych badań	Kod Ppk	Ppk	Potencjał ekologiczny	Stan chemiczny	Stan wód
RW2000102724499	Przysowa	RW200017272449	Przysowa	2021	PL01S0901_1448	Przysowa - Kaczkowizna	umiarkowany stan ekologiczny	stan chemiczny poniżej dobrego	zły stan wód
RW200010275431	Skrwa Lewa do Dopływu spod Polesia Nowego	RW200017275432	Skrwa Lewa od źródeł do dopływu spod Polesia Nowego	2019	PL01S0701_1162	Skrwa Lewa - Sokołów, most między Sokołowem a Pomarzanami	umiarkowany stan ekologiczny	–	zły stan wód
RW200010272439	Słudwia do Przysowej	RW200017272439	Słudwia od źródeł do Przysowej bez Przysowej	2021	PL01S0901_1445	Słudwia - Kruki	słaby stan ekologiczny	stan chemiczny poniżej dobrego	zły stan wód
RW200010275445*	Osetnica do Dopływu z Bud Kaleńskich*	RW2000172754469	Osetnica od źródeł do dopł. z Bud Kaleńskich, z dopł. z Bud Kaleńskich	2021	PL01S0701_1166	Osetnica - Mościska, most	umiarkowany stan ekologiczny	stan chemiczny poniżej dobrego	zły stan wód
RW200015278887	Rakutówka do Olszewi	RW200023278888	Rakutówka do Olszewi z jez. Rakutowskim Wielkim	2020	PL01S0601_3159	Rakutówka - poniżej jez. Rakutowskiego, Dębniaki	słaby stan ekologiczny	stan chemiczny poniżej dobrego	zły stan wód
RW200010275949	Kamieniczka	RW200017275949	Struga Kamieniecka	2021	PL01S0601_2048	Struga Kamieniecka - ujście do Wisły, Kamienica	słaby stan ekologiczny	–	zły stan wód
RW20001127569*	Skrwa od Chroponianki do ujścia*	RW200020275639	Skrwa od Chroponianki do Sierpienicy bez Sierpienicy	Ocena stanu dokonana metodą przeniesienia			słaby stan ekologiczny	stan chemiczny poniżej dobrego	zły stan wód
		RW20002027569	Skrwa od Sierpienicy do ujścia	2021	PL01S0701_1174	Skrwa - Cierszewo, most	słaby stan ekologiczny	stan chemiczny poniżej dobrego	zły stan wód
RW2000102756529	Kanał Gójsk	RW2000232756529	Gozdawnica	2020	PL01S0701_1181	Gozdawnica - Mieszczk, most na drodze Sierp-	dobry stan ekologiczny	–	brak możliwości wykonania

Aktualny Kod JCWP	Aktualna Nazwa JCWP	Poprzedni kod JCWP	Poprzednia nazwa JCWP	Rok najnowszych badań	Kod Ppk	Ppk	Potencjał ekologiczny	Stan chemiczny	Stan wód
						Osówka			oceny
RW200009279459*	Mień do jez. Wielkiego*	RW2000182794212	Dopływ z jez. Sarnowskiego	Ocena stanu dokonana metodą przeniesienia			umiarkowany stan ekologiczny	stan chemiczny poniżej dobrego	zły stan wód
		RW2000182794214	Dopływ z Franciszkowa	Ocena stanu dokonana metodą przeniesienia			umiarkowany stan ekologiczny	stan chemiczny poniżej dobrego	zły stan wód
		RW20002327943	Mień od wypływu z jez. Likieckiego do wypływu z jez. Skępskiego Małego	2019	PL01S0601_3160	Mień - powyżej jez. Skępego, Skępe	słaby stan ekologiczny	stan chemiczny dobry	zły stan wód
RW2000102687679*	Płonka do Żurawianki*	RW2000172687679	Płonka od źródeł do Żurawianki bez Żurawianki	2021	PL01S0701_3482	Płonka - Kluczewo, most	umiarkowany stan ekologiczny	–	zły stan wód
		RW2000172687689	Żurawianka	Ocena stanu dokonana metodą przeniesienia			umiarkowany stan ekologiczny	–	zły stan wód
RW200011275649	Sierpienica do Dopływu spod Drobina	RW2000172756449	Sierpienica od źródeł do dopł. spod Drobina, z dopł. spod Drobina	Ocena stanu dokonana metodą przeniesienia			umiarkowany stan ekologiczny	stan chemiczny poniżej dobrego	zły stan wód
RW2000162756319	Skrwa od Dopływu spod Przywitowa do Chroponianki	RW2000242756319	Skrwa od dopł. spod Przywitowa do Chroponianki, bez Chroponianki	2021	PL01S0701_0691	Skrwa - Zambrzyca	słaby stan ekologiczny	stan chemiczny poniżej dobrego	zły stan wód

* W roku 2022 wprowadzono nowy podział JCWP jako wynik weryfikacji i aktualizacji granic zlewni JCWP oraz weryfikacji i aktualizacji typologii wód wraz z określeniem warunków referencyjnych dla nowych typów wód. Część poprzednio wydzielonych JCWP uległa scaleniu.

źródło: GIOŚ, karty charakterystyk JCWP

Jakość wód podziemnych

Zgodnie art. 4.1 Ramowej Dyrektywy Wodnej (RDW) oraz ustawą z dnia 20 lipca 2017 r. – Prawo wodne (Dz. U. 2023 poz. 1478), celem środowiskowym dla JCWPd jest zapobieganie lub ograniczanie wprowadzania do niej zanieczyszczeń; zapobieganie pogorszeniu oraz poprawa stanu oraz ochrona i podejmowanie działań naprawczych, a także zapewnianie równowagi między poborem a zasilaniem wód, tak aby osiągnąć i utrzymać ich dobry stan.

Badania w zakresie stanu wód podziemnych prowadzone są w ramach Państwowego Monitoringu Środowiska. Wykonawcą badań, na zlecenie Głównego Inspektora Ochrony Środowiska, jest Państwowy Instytut Geologiczny – Państwowy Instytut Badawczy.

Badania i ocenę stanu wód podziemnych wykonuje się dla tzw. jednolitych części wód podziemnych (JCWPd), dla których określany jest stan ilościowy (informacje o dostępnych zasobach, poborze, poziomie zwierciadła) i stan chemiczny. Badania na potrzeby oceny stanu wód podziemnych prowadzone są w ramach monitoringu diagnostycznego i monitoringu operacyjnego. Monitoring diagnostyczny odbywa się raz na trzy lata i obejmuje obszar całego kraju, natomiast w latach pomiędzy monitoringiem diagnostycznym realizowany jest monitoring operacyjny, w ramach którego badane są jednolite części, zagrożone nieosiągnięciem dobrego stanu.

Ocena stanu JCWPd obejmujących swoim zasięgiem Obszar Funkcjonalny Miasta Płocka przedstawiona została w tabeli poniżej.

Tabela 7. Wyniki oceny stanu wód podziemnych, za rok 2019, dla JCWPd obejmujących swoim zasięgiem Obszar Funkcjonalny Miasta Płocka.

Nr JCWPd	Stan chemiczny	Stan ilościowy	Stan JCWPd	Ocena ryzyka nieosiągnięcia celu środowiskowego
46	dobry	dobry	dobry	niezagrożona
47	dobry	dobry	dobry	zagrożona ilościowo
48	dobry	dobry	dobry	niezagrożona
49	dobry	dobry	dobry	niezagrożona
63	dobry	dobry	dobry	niezagrożona

źródło: www.mjwp.gios.gov.pl, karty charakterystyk JCWP

6.2.4. Zagrożenia hałasem

Hałas definiuje się jako wszystkie niepożądane, nieprzyjemne, dokuczliwe lub szkodliwe drgania mechaniczne ośrodka sprężystego oddziałujące na organizm ludzki. Zgodnie z ustawą z dnia 27 kwietnia 2001 r. - Prawo ochrony środowiska (Dz. U. 2022 poz. 2556), podstawowe pojęcia z zakresu ochrony przed hałasem są następujące:

- emisja - wprowadzane bezpośrednio lub pośrednio energie do powietrza, wody lub ziemi, związane z działalnością człowieka (takie jak hałas czy wibracje),
- hałas - dźwięki o częstotliwościach od 16 Hz do 16.000 Hz,
- poziom hałasu - równoważny poziom dźwięku A wyrażony w decybelach (dB).

Oceny stanu akustycznego środowiska i obserwacji zmian dokonuje się w ramach Państwowego Monitoringu Środowiska, zgodnie z art. 117 ustawy z dnia 27 kwietnia 2001 r. Prawo ochrony środowiska (Dz. U. 2022 poz. 2556). W rozumieniu ustawy ochrona przed hałasem polega na zapewnieniu jak najlepszego stanu akustycznego środowiska, w szczególności na utrzymaniu poziomu hałasu poniżej dopuszczalnego lub co najmniej na tym poziomie oraz zmniejszeniu poziomu hałasu co najmniej do dopuszczalnego, gdy nie jest on dotrzymany.

W związku ze stwierdzoną uciążliwością akustyczną hałasów komunikacyjnych Państwowy Zakład Higieny opracował skalę subiektywnej uciążliwości zewnętrznych tego rodzaju hałasów. Zgodnie z dokonaną klasyfikacją uciążliwość hałasów komunikacyjnych zależy od wartości poziomu równoważnego LAeq i wynosi odpowiednio:

- mała uciążliwość LAeq < 52 dB
- średnia uciążliwość 52 dB < LAeq < 62 dB
- duża uciążliwość 63 dB < LAeq < 70 dB
- bardzo duża uciążliwość LAeq > 70 dB

Kryteria dopuszczalności hałasu drogowego określa Rozporządzenie Ministra Środowiska z dnia 15 października 2014 r. w sprawie ogłoszenia jednolitego tekstu rozporządzenia Ministra Środowiska w sprawie dopuszczalnych poziomów hałasu w środowisku (Dz. U. 2014, poz. 112). Dla rodzajów terenu, wyróżnionych ze względu na sposób zagospodarowania i pełnione funkcje (tj. tereny zabudowy mieszkaniowej, tereny szpitali, szkoły, tereny rekreacyjno-wypoczynkowe i uzdrowiska), ustalono dopuszczalny równoważny poziom hałasu LAeqD w porze dziennej i LAeqN w porze nocnej. Podstawą określenia dopuszczalnej wartości poziomu równoważnego hałasu dla danego terenu jest zaklasyfikowanie go do określonej kategorii, o wyborze której decyduje sposób jego zagospodarowania. Dla hałasu drogowego, dopuszczalne wartości poziomów hałasu wynoszą w porze dziennej – w zależności od funkcji terenu – od 50 do 68 dB, w porze nocnej 45–60 dB. Dopuszczalne poziomy hałasu, w zależności od przeznaczenia terenu, zestawiono w tabeli poniżej.

Tabela 8. Dopuszczalne poziomy hałasu w zależności od przeznaczenia terenu.

Przeznaczenie terenu	Dopuszczalny poziom hałasu w dB			
	Drogi lub linie kolejowe*		Pozostałe obiekty i działalność będąca źródłem hałasu	
	$L_{Aeq D}$ przedział czasu odniesienia równy 16 godzinom	$L_{Aeq N}$ przedział czasu odniesienia równy 8 godzinom	$L_{Aeq D}$ przedział czasu odniesienia równy 8 najmniej korzystnym godzinom dnia kolejno po sobie następującym	$L_{Aeq N}$ przedział czasu odniesienia równy 1 najmniej korzystnej godzinie nocy
a) Strefa ochronna „A” uzdrowiska b) Tereny szpitali poza miastem	50	45	45	40
a) Tereny zabudowy mieszkaniowej jednorodzinnej b) Tereny zabudowy związanej ze stałym lub czasowym pobytem dzieci i młodzieży** c) Tereny domów opieki społecznej d) Tereny szpitali w miastach	61	56	50	40
a) Tereny zabudowy mieszkaniowej wielorodzinnej i zamieszkania zbiorowego b) Tereny zabudowy zagrodowej c) Tereny rekreacyjno- wypoczynkowe** d) Tereny mieszkaniowo - usługowe	65	56	55	45
Tereny w strefie śródmiejskiej miast powyżej 100 tys. mieszkańców ***	68	60	55	45

* Wartości określone dla dróg i linii kolejowych stosuje się także dla torowisk tramwajowych poza pasem drogowym i kolei linowych.

** W przypadku niewykorzystywania tych terenów, zgodnie z ich funkcją, w porze nocy, nie obowiązuje na nich dopuszczalny poziom hałasu w porze nocy.

*** Strefa śródmiejska miast powyżej 100 tys. mieszkańców to teren zwartej zabudowy mieszkaniowej z koncentracją obiektów administracyjnych, handlowych i usługowych. W przypadku miast, w których występują dzielnice o liczbie mieszkańców powyżej 100 tys., można wyznaczyć w tych dzielnicach strefę śródmiejską, jeżeli charakteryzuje się ona zwartą zabudową mieszkaniową z koncentracją obiektów administracyjnych, handlowych i usługowych.

Sieć drogowa

Przez obszar Gminy Gostynin przebiega Autostrada A1, tzw. Autostrada Bursztynowa – leżąca w ciągu międzynarodowej trasy E75. W odległości około 90 km biegnie trasa E30 łącząca Irlandię z Rosją.

Obszar Funkcjonalny Miasta Płocka tworzą trasy o charakterze tranzytowym:

- DK10 relacji Szczecin – Bydgoszcz – Toruń – Sierpc – Płońsk, klasa GP. Droga łącząca aglomeracje: szczecińską, bydgosko-toruńską oraz warszawską, zapewniająca połączenie centrum kraju (Warszawa) z portami Pomorza Zachodniego oraz północnymi Niemcami.
- DK60 relacji Topola Królewska – Kutno – Płock – Ciechanów – Maków Mazowiecki – Ostrów Mazowiecka, klasa GP. Droga zapewnia połączenia z północno-wschodnim rejonem kraju oraz krajami nadbałtyckimi w relacjach z Europą Zachodnią.
- DK62 relacji Strzelno – Włocławek – Płock – Nowy Dwór Mazowiecki – Serock – Sokołów Podlaski – Siemiatycze, klasa GP. Droga zapewnia połączenie województw kujawsko-pomorskiego, mazowieckiego i podlaskiego z Warszawą.

Podstawowy układ drogowy uzupełniają drogi wojewódzkie (na ogół jednojezdniowe z nawierzchnią asfaltową o klasie GP, G, Z):

- DW265 Brześć Kujawski – Kowal – Gostynin.
- DW539 Blinno – Tłuchowo.
- DW540 Bielsk – Sikórz.
- DW541 Lubawa – Sierpc – Dobrzyń nad Wisłą.
- DW555 Srebrna – Stary Duninów.
- DW559 Lipno – granica województwa – Płock.
- DW560 Brodnica – Rypin – Sierpc – Bielsk.
- DW561 Biezuń – Stropkowo.
- DW562 Szpetal Górny – Płock.
- DW564 Płock – Popłocin.
- DW567 Płock – Góra.
- DW568 Goślice – Ciołkowo.
- DW573 Nowy Duninów - Gostynin – granica województwa – Żychlin.
- DW574 Dobrzyków – Szczawin Borowy – Gąbin - Kolonia.
- DW575 Płock – Nowy Dwór Mazowiecki.
- DW 577 Łack – Gąbin – Sanniki - Ruszki.
- DW581 Gostynin – granica województwa – Krośniewice.
- DW583 Bedlno – Żychlin – Sanniki.
- DW584 Sanniki – Łowicz.

Sieć kolejowa

Sieć powiazań kolejowych Partnerstwa nie należy do zbyt rozbudowanych. Rolę głównego węzła kolejowego Partnerstwa pełni stacja kolejowa Sierpc, gdzie krzyżują się linie kolejowe:

- Nr 27 Nasielsk – Sierpc - Toruń Wschodni – jednotorowa, pierwszorzędna, niezelektryfikowana linia kolejowa zaliczona do linii o znaczeniu państwowym. Przewozy towarowe i pasażerskie.
- Nr 33 Kutno – Płock – Sierpc - Brodnica – częściowo zelektryfikowana, pierwszorzędna, jedno- i dwutorowa, na odcinku Kutno – Płock Trzepowo linia o znaczeniu państwowym. Przewozy towarowe i pasażerskie.

W obszarze Partnerstwa zlokalizowanych jest na linii kolejowej nr 27 - 1 stacja kolejowa i 8 przystanków oraz na linii kolejowej nr 33 - 6 stacji kolejowych i 3 przystanki.

Stacja kolejowa w Sierpcu oferuje 10 połączeń na dobę: do Kutno, Gdyni, Katowic, Nasielska, Torunia, Legionowa. Stacja kolejowa w Płocku 11 połączeń: do Kutna, Sierpca, Gdyni i Katowic.

Państwowy Monitoring Środowiska (PMS)

Ostatnie badania hałasu komunikacyjnego na terenie Obszaru Funkcjonalny Miasta Płocka prowadzone były w roku 2020. Punkty pomiarowe zlokalizowane były w Gostyninie (hałas drogowy) oraz Zawidzu Kościelnym (hałas kolejowy).

Hałas drogowy - Gostynin²

- **Punkt pomiarowy długookresowy nr 1**
 - zlokalizowany przy ul. Płockiej, na terenie Szkoły Podstawowej nr 3 im. Obrońców Westerplatte w Gostyninie (fragment drogi gminnej 140192W) – droga wyjazdowa z Gostynina w kierunku północno-wschodnim,
 - rodzaj zabudowy – po obu stronach jezdni - zabudowa mieszkaniowo-usługowa oraz po stronie pomiarów szkoła podstawowa
 - długość analizowanego odcinka – 0,47 km.
- **Punkt pomiarowy krótkookresowy nr 2**
 - zlokalizowany przy ul. Bierzewickiej, na terenie Państwowej Straży Pożarnej (fragment drogi wojewódzkiej nr 573) – wyjazd z Gostynina w kierunku północnym,
 - rodzaj zabudowy – po obu stronach jezdni – zabudowa mieszkaniowa jednorodzinna,
 - długość analizowanego odcinka – 1,18 km.
- **Punkt pomiarowy krótkookresowy nr 3**
 - zlokalizowany przy ul. Floriańskiej (droga gminna nr 140173W) – ulica w centrum Gostynina - wyjazd z Gąbina w kierunku wschodnim,
 - rodzaj zabudowy – po obu stronach jezdni – zabudowa mieszkaniowa jednorodzinna, usługowa,
 - długość analizowanego odcinka – 0,19 km.
- **Punkt pomiarowy krótkookresowy nr 4**
 - zlokalizowany przy ul. Kowalskiej, na terenie Specjalnego Ośrodka Szkolno-Wychowawczego im. Jana Pawła II w Gostyninie (droga wojewódzka nr 265) – wyjazd z Gostynina w kierunku zachodnim,

² Ocena Stanu Akustycznego Środowiska na terenie Województwa Mazowieckiego w roku 2020

- o rodzaj zabudowy – po stronie wykonywania pomiarów – tereny zabudowy związanej ze stałym lub czasowym pobytem dzieci i młodzieży, po stronie przeciwnej – tereny zabudowy mieszkaniowej jednorodzinnej i usługowej,
- o długość analizowanego odcinka – 0,28 km.

Tabela 9. Wyniki pomiarów służących do określenia wskaźnika długookresowego – pomiary hałasu oraz natężenia ruchu pojazdów w Gostyninie przy ul. Płockiej.

L.p.	Data pomiaru	Czas odniesienia (T)			Pora doby	Natężenie ruchu pojazdów			udział poj. ciężkich (%)
		D(12h)	W(4h)	N(8h)		lekkie	ciężkie	razem	
		L _{AeqT} (dB)				(ilość pojazdów)			
1	28/29.05.2020	--	--	60,0	dzień	--	--	--	--
					wieczór	--	--	--	--
					noc	581	122	703	17,4
2	29/30.05.2020	65,5	65,0	59,4	dzień	6 485	1 132	7 617	14,9
					wieczór	1 576	128	1 704	7,5
					noc	675	84	759	11,1
3	30/31.05.2020	64,8	62,8	58,5	dzień	6 042	385	6 427	6
					wieczór	1 142	36	1 178	3,1
					noc	516	24	540	4,4
4	31.05/01.06.2020	62,4	64,5	60,5	dzień	3 032	129	3 161	4,1
					wieczór	1 391	57	1 448	3,9
					noc	670	143	813	17,6
5	01.06.2020	65,5	64,9	--	dzień	7 325	657	7 982	8,2
					wieczór	1 344	112	1 456	7,7
					noc	--	--	--	--
6	09/10.07.2020	--	--	60,7	dzień	--	--	--	--
					wieczór	--	--	--	--
					noc	514	128	642	19,9
7	10/11.07.2020	65,8	64,8	60,3	dzień	7 940	887	8 827	10,0
					wieczór	1 634	113	1 747	6,5
					noc	865	90	955	9,4
8	11/12.07.2020	65,6	63,7	59,1	dzień	6 477	318	6 795	4,7
					wieczór	1 223	39	1 262	3,1
					noc	722	27	749	3,6
9	12/13.07.2020	63,7	64,6	60,4	dzień	4 186	180	4 366	4,1
					wieczór	1 701	57	1 758	3,2
					noc	763	112	875	12,8
10	13/14.07.2020	66,1	64,3	--	dzień	6 888	874	7 762	11,3
					wieczór	1 252	146	1 398	10,4
					noc	--	--	--	--
11	15/16.10.2020	--	--	57,7	dzień	--	--	--	--
					wieczór	--	--	--	--
					noc	590	80	670	11,9
12	16/17.10.2020	65,0	63,2	59,8	dzień	8 174	720	8 894	8,1
					wieczór	1 317	105	1 422	7,4
					noc	763	74	837	8,8
13	17/18.10.2020	64,2	61,4	56,6	dzień	6 032	174	6 206	2,8
					wieczór	966	22	988	2,2
					noc	501	27	528	5,1
14	18/19.10.2020	61,9	62,8	58,2	dzień	2 968	111	3 079	3,6
					wieczór	998	64	1 062	6,0
					noc	572	93	665	14,0
15	19/20.10.2020	64,8	62,7	---	dzień	7 050	654	7 704	8,5
					wieczór	1 043	87	1 130	7,7

L.p.	Data pomiaru	Czas odniesienia (T)			Pora doby	Natężenie ruchu pojazdów			udział poj. ciężkich (%)
		D(12h)	W(4h)	N(8h)		lekkie	ciężkie	razem	
		L _{AeqT} (dB)				(ilość pojazdów)			
					noc	--	--	--	--

Poziomy hałasu określone czerwonymi polami wskazują na przekroczenie poziomu dopuszczalnego wskaźników krótkookresowych L_{AeqN}

źródło: GIOŚ

Wskaźniki długookresowe w punkcie pomiarowym zlokalizowanym w Gostyninie wynoszą:

- L_{DWN} 67,6 dB,
- L_D 64,8 dB,
- L_W 63,9 dB,
- L_N 59,4 dB.

i wskazują na przekroczenia poziomów dopuszczalnych o 3,6 dB dla poziomu dobowego i o 0,4 dB dla poziomu nocy.

Tabela 10. Wyniki pomiarów hałasu drogowego w Gostyninie dla określania wskaźników krótkookresowych.

L.p.	Lokalizacja	Data pomiaru	Pora doby	L _{AeqT}	Natężenie ruchu		
					lekkie	ciężkie	razem
				dB	Ilość pojazdów		
1	ul. Bierzewicka	14/15.07.2020	Noc (8h)	51,2	281	6	287
			Dzień (16h)	51,5	4 584	216	4 800
2	ul. Floriańska	19/20.05.2020	Noc (8h)	52,3	227	7	234
			Dzień (16h)	59,9	3 540	94	3 634
3	ul. Kowalska	20/21.10.2020	Noc (8h)	59,6	348	98	446
			Dzień (16h)	65,5	5 121	639	5 760

Poziomy hałasu określone czerwonymi polami wskazują na przekroczenie poziomu dopuszczalnego

źródło: GIOŚ

Badania krótkookresowe hałasu drogowego wskazują na wystąpienie przekroczeń poziomu dopuszczalnego w 2 punktach pomiarowych: w porze dnia w 1, a w porze nocy w 2 przypadkach.

Hałas kolejowy - Zawidz Kościelny³

- **Punkt pomiarowy krótkookresowy nr 4**
 - zlokalizowany w miejscowości Zawidz Kościelny (powiat sierpecki, gmina Zawidz),
 - rodzaj zabudowy – po stronie wykonywania pomiarów - zabudowa mieszkaniowa jednorodzinna, po stronie przeciwnej – tereny rolne.

³ Ocena Stanu Akustycznego Środowiska na terenie Województwa Mazowieckiego w roku 2020

Tabela 11. Wyniki pomiarów hałasu kolejowego wykonanych w Zawidzu Kościelnym, przy linii kolejowej 27, dla określania wskaźników krótkookresowych.

L.p.	Lokalizacja	Data pomiaru	Pora doby	LAeT	Natężenie ruchu			
				dB	osobowe	towarowe	inne	razem
					Ilość pojazdów			
1	Zawidz Kościelny	02/03.09.2020	Dzień (16h)	52,1	–	–	11	11
			Noc (8h)	62,0	–	2	3	5

źródło: GIOŚ

Hałas przemysłowy

Hałas przemysłowy powodowany jest eksploatacją instalacji lub urządzeń związanych z prowadzoną działalnością przemysłową. Obejmuje dźwięki emitowane przez maszyny i urządzenia, procesy technologiczne, a także instalacje i wyposażenie małych zakładów rzemieślniczych i usługowych. Do tego rodzaju hałasu zalicza się także dźwięki emitowane przez urządzenia obiektów handlowych np.: wentylatory i urządzenia klimatyzacyjne. Hałas ten ma charakter lokalny i występuje głównie na terenach sąsiadujących z zakładami przemysłowymi. Poziom hałasu jest kształtowany indywidualnie dla każdego obiektu i zależy od wykorzystywanych maszyn i urządzeń, zastosowanej izolacji hal produkcyjnych oraz prowadzonych procesów technologicznych. W przypadku przekroczenia dopuszczalnego poziomu hałasu przez zakłady przemysłowe, wydawane są dla zakładu decyzje o dopuszczalnym poziomie hałasu (odrębnie dla pory dziennej i nocnej). Uciążliwość hałasu emitowanego z obiektów przemysłowych zależy między innymi od ich ilości, czasu pracy czy odległości od terenów podlegających ochronie akustycznej.

6.2.5. Pola elektromagnetyczne

Zagadnienia dotyczące ochrony ludzi i środowiska przed niekorzystnym oddziaływaniem pól elektromagnetycznych regulowane są przepisami dotyczącymi:

- ochrony środowiska,
- bezpieczeństwa i higieny pracy,
- prawa budowlanego,
- zagospodarowania przestrzennego,
- przepisami sanitarnymi.

Jako promieniowanie niejonizujące określa się promieniowanie, którego energia oddziałująca na każde ciało materialne nie wywołuje w nim procesu jonizacji. Promieniowanie to związane jest ze zmianami pola elektromagnetycznego. Poniżej zestawiono potencjalne źródła omawianego promieniowania:

- urządzenia wytwarzające stałe pole elektryczne i magnetyczne,
- urządzenia wytwarzające pole elektryczne i magnetyczne o częstotliwości 50 Hz, (stacje i linie elektroenergetyczne wysokiego napięcia),
- urządzenia wytwarzające pole elektromagnetyczne o częstotliwości od 1 kHz do 300 GHz, (urządzenia radiokomunikacyjne, radionawigacyjne i radiolokacyjne),
- inne źródła promieniowania z zakresu częstotliwości: 0 - 0,5 Hz, 0,5 - 50 Hz oraz 50-1000 Hz.

Zagadnienia dotyczące promieniowania niejonizującego są określone przez Rozporządzenie Ministra Zdrowia z dnia 17 grudnia 2019 roku w sprawie dopuszczalnych poziomów pól elektromagnetycznych w środowisku (Dz. U. 2019 poz. 2448). Zróżnicowane dopuszczalne poziomy pól elektromagnetycznych określony w załączniku do powyższego rozporządzenia przedstawiono poniżej.

Tabela 12. Częstotliwość pola elektromagnetycznego, dla której określa się parametry fizyczne charakteryzujące oddziaływanie pola elektromagnetycznego na środowisko oraz dopuszczalne poziomy pola elektromagnetycznego, charakteryzowane przez dopuszczalne wartości parametrów fizycznych dla terenów przeznaczonych pod zabudowę mieszkaniową.

Częstotliwość pola elektromagnetycznego		Parametr fizyczny		
		Składowa elektryczna E (V/m)	Składowa magnetyczna H (A/m)	Gęstość mocy S (W/m ²)
1	50 Hz	1000	60	ND

Źródło: Rozporządzenie Ministra Zdrowia z dnia 17 grudnia 2019 roku w sprawie dopuszczalnych poziomów pól elektromagnetycznych w środowisku (Dz. U. 2019 poz. 2448).

Gdzie:

- Oznaczenia:
 - ND – nie dotyczy.
- Objaśnienia:
 - 50 Hz – częstotliwość sieci elektroenergetycznej;
 - parametry charakteryzujące oddziaływanie pola elektromagnetycznego na środowisko (kolumna 2 i 3 w tabeli 1) reprezentują graniczne wartości skuteczne natężenia pola elektrycznego E i magnetycznego H.

Tabela 13. Zakresy częstotliwości pól elektromagnetycznych, dla których określa się parametry fizyczne charakteryzujące oddziaływanie pól elektromagnetycznych na środowisko oraz dopuszczalne poziomy pól elektromagnetycznych, charakteryzowane przez dopuszczalne wartości parametrów fizycznych dla miejsc dostępnych dla ludności.

Zakres częstotliwości pola elektromagnetycznego		Parametr fizyczny		
		Składowa elektryczna E (V/m)	Składowa magnetyczna H (A/m)	Gęstość mocy S (W/m ²)
1	0 Hz	10000	2500	ND
2	od 0 Hz do 0,5 Hz	ND	2500	ND
3	od 0,5 Hz do 50 Hz	10000	60	ND
4	od 0,05 kHz do 1 kHz	ND	3 / f	ND
5	od 1 kHz do 3 kHz	250 / f	5	ND
6	od 3 kHz do 150 kHz	87	5	ND
7	od 0,15 MHz do 1 MHz	87	0,73 / f	ND
8	od 1 MHz do 10 MHz	87 / f 0,5	0,73 / f	ND
9	od 10 MHz do 400 MHz	28	0,073	2
10	od 400 MHz do 2000 MHz	1,375 × f 0,5	0,0037 × f 0,5	f / 200
11	od 2 GHz do 300 GHz	61	0,16	10

Źródło: Rozporządzenie Ministra Zdrowia z dnia 17 grudnia 2019 roku w sprawie dopuszczalnych poziomów pól elektromagnetycznych w środowisku (Dz. U. 2019 poz. 2448).

Gdzie:

- Oznaczenia:
 - f – wartość częstotliwości pola elektromagnetycznego z tego samego wiersza kolumny „Zakres częstotliwości pola elektromagnetycznego”.
 - ND – nie dotyczy.

- Objaśnienia:
 - Dopuszczalne poziomy podane w tabeli określono do oceny oddziaływania pól elektromagnetycznych emitowanych podczas użytkowania stałych sieci elektroenergetycznych i radiokomunikacyjnych. Wymagania te nie mają zastosowania do oceny pól elektromagnetycznych emitowanych przez elektryczne urządzenia przenośne i urządzenia użytkowane w mieszkaniach. Ocena oddziaływania pola elektromagnetycznego w środowisku pracy określona jest odrębnymi przepisami.

Źródła promieniowania niejonizującego stanowią:

- linie elektroenergetyczne;
- urządzenia radiokomunikacyjne, urządzenia radionawigacyjne i radiolokacyjne.

Tabela 14. Wyniki okresowych pomiarów pól elektromagnetycznych wykonanych w 2021 r. w ramach stałej i badawczej sieci monitoringu, na terenie Obszaru Funkcjonalnego Miasta Płocka.

Gmina	Miejscowość	Ulica	Data pomiaru	Wynik 0,5 godz. pomiaru [V/m]
Gostynin	Gostynin	Tadeusza Kościuszki	2021-10-19	0,3
Sanniki	Sanniki	Tkacka	2021-04-28	<0,8
Gąbin	Gąbin	Al. Jana Pawła II	2021-04-28	<0,8
Drobin	Drobin	Rynek	2021-04-19	<0,8
Sierpc	Sierpc	Sucharskiego/Konstytucji 3 Maja	2021-05-26	<0,8
Szczawin Kościelny	Szczawin Kościelny	–	2021-04-28	<0,8
Gostynin	Gostynin	–	2021-10-19	<0,28
Słubice	Słubice	–	2021-05-11	<0,8
Łąck	Łąck	–	2021-10-19	<0,28
Bulkowo	Bulkowo	–	2021-05-20	<0,8
Staroźreby	Staroźreby	–	2021-05-12	<0,8
Słupno	Słupno	–	2021-05-20	<0,8
Bodzanów	Bodzanów	–	2021-05-20	<0,8
Brudzeń Duży	Brudzeń Duży	–	2021-04-27	<0,8
Radzanowo	Radzanowo	–	2021-05-20	<0,8
Bielsk	Bielsk	–	2021-05-12	<0,8
Stara Biała	Stara Biała	–	2021-05-12	<0,8
Nowy Duninów	Nowy Duninów	–	2021-10-19	<0,28
Gozdowo	Gozdowo	–	2021-04-27	<0,8
Mochowo	Mochowo	–	2021-04-27	<0,8
Zawidz	Zawidz	–	2021-04-19	<0,8
Sierpc	Sierpc	–	2021-04-19	<0,8

Gmina	Miejscowość	Ulica	Data pomiaru	Wynik 0,5 godz. pomiaru [V/m]
Rościszewo	Rościszewo	–	2021-04-21	<0,8
Szczutowo	Szczutowo	–	2021-04-21	<0,8

źródło: GIOŚ

Obecnie obowiązujące poziomy dopuszczalne, według Rozporządzenia z dnia 17 grudnia 2019 r. w sprawie dopuszczalnych poziomów pól elektromagnetycznych w środowisku, wynoszą dla wysokich częstotliwości od 28 V/m do 61 V/m.

6.2.6. Zasoby przyrodnicze

Na terenie Obszaru Funkcjonalnego Miasta Płocka występują następujące formy ochrony przyrody:

- Obszary Natura 2000:
 - Uroczyska Łąckie;
 - Kampinoska Dolina Wisły;
 - Dolina Środkowej Wisły;
 - Sikórz;
 - Drzesno;
 - Dolina Skrwy Lewej;
 - Doliny Przysowy i Słudwi;
- Parki krajobrazowe:
 - Gostynińsko-Włocławski Park Krajobrazowy;
 - Brudzeński Park Krajobrazowy;
- Rezerваты przyrody:
 - Brwilno;
 - Łąck;
 - Sikórz;
 - Korzeń Łącki;
 - Jastrząbek;
 - Kresy;
 - Dąbrowa Łącka;
 - Wyspy Zakrzewskie;
 - Wyspy Białobrzeskie;
 - Kępa Wykowska;
 - Ławice Troszyńskie;
 - Brudzeńskie Jary;
 - Jezioro Drzesno;
 - Drzewce;
 - Dolina Skrwy;
 - Komory;
 - Lucień;
 - Lubaty;
 - Osetnica;
 - Dybanka;
 - Jezioro Szczawińskie;
- Obszary Chronionego Krajobrazu:

- Przyrzecze Skrwy Prawej;
- Nadwiślański (powiat płoński, płocki i sochaczewski);
- Gostynińsko-Gąbiński;
- Równina Raciążska;
- Dolina Skrwy Lewej;
- Dolina Przysowy;
- Zespoły przyrodniczo-krajobrazowe:
 - Jezioro Białe;
 - Jezioro Gościąż;
 - Jezioro Lucieńskie;
 - Jezioro Przytomne;
 - Jezioro Sumino;
 - Jezioro Zuzinowskie;
 - Jezioro Łąckie Duże;
 - Ujście Skrwy;
 - Jezioro Ciechomickie;
 - Jezioro Górskie;
 - Jezioro Sendeń;
 - Jezioro Zdvorskie;
 - Jezioro Białobrzesckie;
 - Jezioro Józefowskie;
 - Jar Rzeki Brzeźnicy;
 - Jar Rzeki Rosicy;
 - Jezioro Szczutowskie;
 - Jezioro Urszulewskie;
 - Jezioro Bledzewskie;
- Użytki ekologiczne – 262;
- Pomniki przyrody – 247.

Obszary Natura 2000⁴

Obszar utworzony w celu ochrony populacji dziko występujących ptaków lub siedlisk przyrodniczych lub gatunków będących przedmiotem zainteresowania Wspólnoty. Sieć obszarów Natura 2000 obejmuje:

- obszary specjalnej ochrony ptaków (OSO),
- specjalne obszary ochrony siedlisk (SOO),
- obszary mające znaczenie dla Wspólnoty.

Obszar Natura 2000 może obejmować część lub całość obszarów i obiektów objętych innymi formami ochrony przyrody (z wyjątkiem ochrony gatunkowej roślin, zwierząt i grzybów).

Nazwa obszaru: Uroczyska Łąckie

Kod obszaru: PLH140021

Powierzchnia: 1620,44 ha

⁴ Standardowe formularze danych dla obszarów Natura 2000

Forma ochrony w ramach sieci Natura 2000:

specjalny obszar ochrony siedlisk (Dyrektywa Siedliskowa)

PZO: Tak

Opis:

Kompleks lasów, bagien i wód we wsch. części Gostynińsko-Włocławskiego PK i jego otuliny; obszar oparty o 5 rezerwatów przyrody. Ważną osobliwością florystyczną jest reintrodukowane stanowisko aldrowandy pęcherzykowejatej w jez. jeziorko: Małe, dystroficzne, płytkie jeziorko położone nieopodal Jez. Sendeńskiego, w rezerwacie florystycznym Jastrząbek w Gostynińsko-Włocławskim Parku Krajobrazowym na terenie woj. mazowieckiego. Być może z tego stanowiska pochodzą zielnikowe okazy (Herbarium Instytutu Biologii Uniwersytetu Wrocławskiego) zebrane przez Zalewskiego w jeziorze nazwanym Sedeńskie Małe, albowiem w niewielkich jeziorkach, pozbawionych nazw a znajdujących się w trójkącie pomiędzy wsiami Sędeń Mały, Sędeń Duży i Kamienny Kopiec brak jest warunków odpowiadających aldrowandzie. Siedliskiem aldrowandy w jez. Jeziorko są niewielkie zatoczki w wąskim pasie szuwarów porastających południowo-zachodni brzeg, przylegające do torfowiska przejściowego otaczającego to jezioro. Gatunkiem dominującym jest *Phragmites australis*. Mniej licznie występują *Typha latifolia*, *Thelypteris palustris*, *Carex hudsonii*, *Carex sp.*, *Comarum palustre*. W toni wodnej różne gatunki *Utricularia*. W zatoczkach pozostawiono 100 roślin rozmnożonych tutaj i 20 przywiezionych z jez. Mikaszówek W roku 2000, przy nieco wyższym poziomie wody niż w latach poprzednich, odnaleziono 67 roślin będących w dobrej kondycji.

Uzupełnia reprezentację geograficzną niektórych siedlisk i gatunków. Stanowisko aldrowandy, choć niewielkie, jest ważne dla zachowania zasięgu tego gatunku w Polsce.

Nazwa obszaru: Kampinoska Dolina Wisły

Kod obszaru: PLH140029

Powierzchnia: 20 659,11 ha

Forma ochrony w ramach sieci Natura 2000:

specjalny obszar ochrony siedlisk (Dyrektywa Siedliskowa)

PZO: Nie

Opis:

Obszar pod względem fizjograficznym położony jest w obrębie Kotliny Warszawskiej i częściowo w Kotlinie Płockiej. Obejmuje swoimi granicami dolinę Wisły pomiędzy Warszawą a Płockiem, na którym rzeka zachowała swój najpiękniejszy na terenie Mazowsza, naturalny odcinek. Koryto rzeki w tym fragmencie biegu ma charakter roztokowy (błądzący) kształtowany przez dynamiczne procesy erozyjno-akumulacyjne. Ich efektem są liczne wyspy i mielizny. W krajobrazie wyraźnie zaznaczają się: meandry, zakola, brody, starorzecza, piaszczyste łąchy, urwiste skarpy i strome brzegi. Północna krawędź doliny jest wyraźnie zarysowana i osiąga wysokość względną dochodzącą do ok. 35 m. Od strony południowej rozciąga się szeroki taras zalewowy. Wisła wraz z uchodzącymi do niej połączonymi wodami Bugu i Narwi oraz Bzury tworzy na terenie Obszaru największy węzeł wodny kraju. W dolinie zachowały się warunki sprzyjające powstawaniu i trwaniu naturalnego układu przestrzennego krajobrazów roślinnych z charakterystycznym, strefowym

układem zbiorowisk, reprezentujących pełne spektrum wilgotnościowe i siedliskowe w obrębie obu tarasów typowym dla dużych rzek nizinnych.

Charakterystycznym elementem tutejszego krajobrazu są koryta boczne i starorzecza tworzące specyficzne ciągi, otoczone mozaiką zarośli wierzbowych, zadrzewień i lasów łągowych. Bezpośrednio z korytem Wisły związane są ginące w skali Europy nadrzeczne łągi wierzbowe *Salicetum albo-fragilis* i topolowe *Populetum albae*, których występowanie ograniczone jest do międzywala rzeki i starszych wysp.

Różnorodność siedlisk warunkuje znaczne bogactwo gatunkowe zwierząt i roślin, w tym wielu chronionych i zagrożonych wymarciem. Z korytem rzeki nierozdzielnie związane są stabilne i silne liczebnie populacje bobra *Castor fiber* oraz wydry *Lutra lutra*. Dolina Wisły stanowi także kluczowy korytarz migracyjny dla łosia *Alces alces* i wilka *Canis lupus*. Na szczególną uwagę zasługuje również ichtiofauna rzeki. Występuje tu jedna z najliczniejszych w Polsce populacji bolenia *Aspius aspius*. Do gatunków licznie występujących należą również gatunki takie jak, m.in.: różanka *Rhodeus sarceus amarus* (zasiedlająca głównie starorzecza oraz odnogi koryta o niewielkim przepływie), koza *Cobitis taenia*, kielb białopłetwy *Romanogobio albipinatus* oraz koza złotawa *Sabanajewia aurata*. Nie bez znaczenia jest rola rzeki dla gatunków wędrownych minoga rzeczno *Lampetra fluviatilis*, jesiotra ostronosego *Acipenser oxyrinchus* i łosia *Salmo salar*. Gatunki te przebywają na terenie ostoi w okresie wędrówek tarłowych bądź też spływu form młodocianych do Bałtyku. W odniesieniu do innych przedstawicieli świata zwierząt, wskazać należy, że rozlewiska i starorzecza stanowią miejsce rozrodu i przebywania dla 11 gatunków płazów: kumaka nizinnego *Bombina bombina*, traszek zwyczajnej *Lissotriton vulgaris* i grzebieniastej *Triturus cristatus*, ropuch - szarej *Bufo bufo* i zielonej *Pseudepidalea viridis*, grzebiuszki ziemnej *Pelobates fuscus* oraz żab - trawnej *Rana temporaria*, moczarowej *Rana arvalis*, jeziorkowej *Pelophylax lessonae*, wodnej *Pelophylax esculentus* i śmieszki *Pelophylax ridibundus*. Faunę gadów reprezentują: jaszczurki - żyworódka *Lacerta vivipara* i zwinka *Lacerta agilis*, padalec zwyczajny *Anguis fragilis* oraz zaskroniec zwyczajny *Natrix natrix*. Obecność w krajobrazie zadrzewień, grup i pojedynczych drzew, wśród których duży odsetek stanowią stare wierzby stwarza dogodne warunki do bytowania pachnicy dębowej *Osmoderma eremita*. Z innych chrząszczy na uwagę zasługuje stwierdzenie zgniotka cynobrowego *Cucujus cinnaberinus*. Kampinoska Dolina Wisły jest czwartym na Mazowszu znanym miejscem występowania tego gatunku.

Obszar Natura 2000 stanowi kluczowy fragment jednego z najważniejszych europejskich korytarzy ekologicznych.

Nazwa obszaru: Sikórz

Kod obszaru: PLH140012

Powierzchnia: 204,54 ha

Forma ochrony w ramach sieci Natura 2000:

specjalny obszar ochrony siedlisk (Dyrektywa Siedliskowa)

PZO: Nie

Opis:

Obszar znajduje się na Pojezierzu Dobrzyńskim w obrębie form polodowcowych fazy leszczyńskiej i poznańskiej ostatniego zlodowacenia. Teren, na którym leży obszar, charakteryzuje się urozmaiconą rzeźbą, z dominacją w krajobrazie niewysokich pagórków rozdzielonych rynnowatymi obniżeniami. Obszar jest położony w gminie Brudzeń Duży i obejmuje 12-kilometrowy, malowniczy odcinek rzeki Skrwy oraz nadbrzeżne zbiorowiska łąkowe i grądowe o charakterze naturalnym, z licznymi pomnikowymi drzewami oraz stanowiskami roślin chronionych. Dolina Skrwy jest głęboko wcięta, a rzeka silnie meandruje. Zbocza doliny porasta dorodny las mieszany. Lasy zajmują znaczną część tego obszaru i wg typologii siedlisk leśnych występują na:

- siedliskach świeżych (LMśw, Lśw), na glebach płowych zbrunatniałych i typowych, lub brunatnych kwaśnych: drzewostan dębowy z domieszką grabu, buka, lipy i innych drzew liściastych;
- siedliskach wilgotnych (LMw, Lw), na czarnych ziemiach szarobrunatnych oraz na glebach szarobrunatnych lub glejowych - drzewostan jesionowo-dębowy z domieszką wiązu szypułkowego, jaworu, klonu, lipy, buka i olszy. W podszycie występuje: głóg, bez czarny i koralowy, kalina;
- siedliskach zalewanych (Lł), na glebach typu czarnych ziem wytworzonych z piasków rzecznych i piasków gliniastych oraz na glebach typu czarnych ziem, gleb glejowych lub murszowatych. Na madach rzecznych drzewostan jesionowo-dębowych z domieszką wiązu szypułkowego, klonu zwyczajnego, polnego, olszy, topoli, natomiast na pozostałych glebach dębowo-olszowo-jesionowy z domieszką wiązu szypułkowego i klonu zwyczajnego.

Obszar ważny dla zachowania zbiorowisk łąkowych (priorytetowy rodzaj siedliska z Załącznika I Dyrektywy Rady 92/43/EWG) i grądowych o charakterze naturalnym z licznymi pomnikowymi drzewami. Ogółem na obszarze stwierdzono występowanie 6 gatunków zwierząt z Załącznika II Dyrektywy Rady 92/43/EWG, a także 363 roślin naczyniowych oraz 34 gatunków mchów.

Nazwa obszaru: Dolina Skrwy Lewej

Kod obszaru: PLH140051

Powierzchnia: 129,02 ha

Forma ochrony w ramach sieci Natura 2000:

specjalny obszar ochrony siedlisk (Dyrektywa Siedliskowa)

PZO: Nie

Opis:

Ostoja położona jest w południowo-wschodniej części Kotliny Płockiej i obejmuje dno doliny Skrwy Lewej (na odcinku długości ok. 7 km) wraz z otaczającymi ją stokami oraz niedużym fragmentem pozadolinowym. Zdecydowana większość terenu znajduje się w zarządzie Państwowego Gospodarstwa Leśnego Lasy Państwowe (jedynie niewielki fragment, w części południowej obszaru, znajduje się na gruntach prywatnych).

Obszar Natura 2000 stanowi fragment korytarza ekologicznego Doliny Wisły. Niemal w całości (91% powierzchni) położony jest w granicach Gostynińsko-Włocławskiego Parku Krajobrazowego, łączącego Kampinoski Park Narodowy z Puszczą Bydgoską i dalej - z Borami Tucholskimi. W granicach ostoi znalazł się najbardziej malowniczy, ujściowy fragment rzeki. Jest to jedyny odcinek, na którym rzeka wykształciła wyraźną formę dolinną – wcina się ona tu w terasy pradolinne oraz terasę nadzalewową Wisły na ok. 10 m. Skrwa Lewa posiada w tym rejonie charakter rzeki włosienicznikowej. Występujące tu zbiorowiska roślinne reprezentują uboższy typ siedliska, niemniej w Polsce centralnej siedlisko to nie jest częste (notowane jedynie na rozproszonych stanowiskach), co dodatkowo podnosi walor ostoi. W sąsiedztwie koryta rzeki rozwijają się zbiorowiska szuwarowe (z dominacją turzyc, mozgi trzcinowatej lub trzciny) i łąkowe – zdominowane przez olszę czarną, reprezentujące podtyp łągów olszowych i źródliskowych w różnych fazach rozwojowych. Na miejscami silnie nachylonych zboczach doliny oraz skraju pola wydmowego wykształciły się płaty grądów (postacie pośrednie pomiędzy subkontynentalnymi, a środkowoeuropejskimi oraz grądy zboczowe). Wartość tych siedlisk podkreśla obecność obuwika pospolitego – rzadkiego na Mazowszu gatunku storczyka. Dolina rzeki jest także siedliskiem występowania chronionych gatunków fauny, w tym m.in. bobra, wydry, kumaka nizinnego. Podczas badań terenowych znaleziono także muszlę skójki gruboskorupowej, natomiast nie odnaleziono żywych osobników.

Nazwa obszaru: Drzesno

Kod obszaru: PLH140058

Powierzchnia: 126,60 ha

Forma ochrony w ramach sieci Natura 2000:

specjalny obszar ochrony siedlisk (Dyrektywa Siedliskowa)

PZO: Nie

Opis:

Obszar obejmuje rynną glacialną z jeziorem Drzesno wraz z jego zarośniętą zatoką, w której wykształciły się niezwykle rzadkie płaty mechowisk. Zgodnie z wynikami inwentaryzacji wykonanej na potrzeby opracowania regionalnego programu ochrony torfowisk alkalicznych (7230) w województwie mazowieckim (Jarzombkowski F., Kozub Ł. 2011), oprócz jeziora, w skład kompleksu bagiennego objętego granicami rezerwatu, wchodzi płat mechowiska (siedlisko przyrodnicze 7230) otoczony od północy wąskim pasem bagiennych lasów, nawiązujących do sosnowo-brzozowych lasów bagiennych. Obecne są tu również niewielkie zbiorniki wodne oraz inne bagienne zbiorowiska leśne i zaroślowe. Warunki wodne w obszarze są dość stabilne.

7230 Górskie i nizinne torfowiska zasadowe o charakterze młak, turzycowisk i mechowisk. Mechowisko rozwinęło się na pojeziornym torfowisku położonym w rynn timer glacialnej na wchód od jeziora Drzesno, w mezoregionie Kotliny Płockiej (Kondracki 2002). Zdominowane jest przez turzycę nitkowatą i t. sztywną, nerecznicę błotną oraz wełniankę wąskolistną, a ich warstwę mszystą tworzy głównie limprichtia długokonczysta z domieszką sierpowca zakrzywionego oraz mokradłoszka zaostrowana. Wiercenie wykonane w 2010 r. w obrębie płatu, wykazało pod kożuchem roślinnym przestrzeń wypełnioną wodą do głębokości 0,5 m, poniżej, do głębokości 0,8 m, odłożyła się warstwa silnie uwodnionego utworu o charakterze przejściowym między torfem a gytią detrytusową. Do 1,75 m występowała gytia detrytusowo-wapienna z różowymi przebarwieniami na głębokości ok. 0,9 m, od 1,75 m nawiercono pokład gytii wapiennej, przy czym sondowanie przeprowadzono jedynie do głębokości 3 m. Stopień uwodnienia w 2011 r. oceniono jako dobry, w związku z czym stan zachowania mechowisk uznano, że jest właściwy (FV). Biorąc powyższe pod uwagę, reprezentatywność oraz stan zachowania siedliska uznano jako dobre (B). Względna powierzchnia siedliska przyrodniczego w obszarze nie przekracza 2% (0,01 %) ogólnej powierzchni pokrytej przez ten typ siedliska przyrodniczego w obrębie kraju, w związku z czym parametr ten otrzymał ocenę C. Ocenę ogólną określono metodą najlepszej oceny eksperckiej i nadano jej wartość dobrą – B. Ocenę stanu zachowania siedliska dokonano w oparciu o ogólnodostępne publikacje [1]. 1903 lipiennik Loesela *Liparis loeselii*. W 2010 r. wielkość populacji lipiennika Loesela oszacowano na ok. 200 osobników. W granicach obszaru warto ponadto odnotować występowanie swibki błotnej, rosiczki okrągłolistnej oraz haczykowca błyszczącego. Stopień uwodnienia gruntu w 2011 r. oceniono jako dobry, z tego też względu stan zachowania siedliska gatunku określono jako właściwy (FV). Sąsiedztwo jeziora zapewnia stabilny poziom wody i spowalnia ekspansję krzewów, a duża liczebność *Liparis loeselii* świadczy o występowaniu korzystnych dla tego gatunku warunków. Biorąc powyższe pod uwagę, stwierdzono, że wielkość populacji gatunku i jej zagęszczenie w stosunku do populacji krajowej nie przekracza wartości 2% (0,56%) - ocena C, natomiast stan zachowania należy ocenić jako dobry - ocena B. Populację ocenia się jako niez izolowaną w obrębie rozległego obszaru występowania w związku z czym parametr ten otrzymał ocenę C. Ocenę ogólną określono metodą najlepszej oceny

eksperskiej i nadano jej wartość dobrą – B. Oceny stanu zachowania gatunku dokonano w oparciu o w oparciu o ogólnodostępne publikacje.

Rysunek 15. Obszary siedliskowe sieci Natura 2000 na tle Obszaru Funkcjonalnego Miasta Płocka.



źródło: opracowanie własne na podstawie materiałów udostępnianych przez GDOŚ

Nazwa obszaru: Dolina Środkowej Wisły

Kod obszaru: PLB140004

Powierzchnia: 30 777,88 ha

Forma ochrony w ramach sieci Natura 2000:

obszar specjalnej ochrony ptaków (Dyrektywa Ptasia)

PZO: Tak

Opis:

Obszar specjalnej ochrony ptaków Dolina Środkowej Wisły PLB140004 obejmuje fragment doliny rzecznej o długości ok. 250 km położony pomiędzy Puławami a Płockiem (od 379 do 631 km szlaku wodnego). Zajmuje on powierzchnię 30 778 ha, z których 27 411 ha zlokalizowanych jest na terenie województwa mazowieckiego, a pozostałe 3 367 ha na terenie województwa lubelskiego.

Dolina Środkowej Wisły jest fenomenem przyrodniczym na skalę europejską, ze względu na zachowane tu fragmenty lasów łęgowych wierzbowo-topolowych, spotykane obecnie sporadycznie w dolinach dużych rzek, a także obecność znacznych powierzchni porośniętych nadrzeczными zaroślami wierzbowymi, których występowanie wiąże się z powstawaniem świeżych aluwii. Obecność specyficznych środowisk sprawiła, że obszar ten stał się bardzo ważną ostoją ptaków wodno - błotnych. Występują tu co najmniej 24 gatunki ptaków z Załącznika I Dyrektywy Ptasiej. Z uwagi na wysoką liczebność populacji łęgowych, przedmiotami ochrony w obszarze są zarówno ptaki zamieszkujące piaszczyste wyspy i ławice (ohar, mewa czarnogłowa, mewa siwa, śmieszka, rybitwa rzeczna, rybitwa białoczelna, ostrygojad, sieweczka obrożna, sieweczka rzeczna, brodziec piskliwy), nadrzeczne skarpy (zimorodek, brzegówka), zarośla nadrzeczne (bączek, podróżniczek, dziwonია), łąki i pastwiska (rycyk, krwawodziób, derkacz, płaskonos) jak i lasy łęgowe (bielik, dzięcioł białoszyi, dzięcioł średni, nurogęś). W przypadku mewy siwej, śmieszki, rybitwy rzecznej, rybitwy białoczelnej, ostrygojada i sieweczki obrożnej obszar stanowi największą krajową ostoję łęgową tych gatunków o kluczowym znaczeniu dla zachowania ich populacji. Dolina Środkowej Wisły jest ważnym na skalę międzynarodową korytarzem migracyjnym, stanowiącym miejsce żerowania i odpoczynku podczas wędrówek ptaków. Do przedmiotów ochrony należy migrująca populacja bociana czarnego oraz zimująca populacja krzyżówki. W trakcie sezonowej migracji w stosunkowo wysokim zagęszczeniu występuje tu m.in. czapla biała oraz czajka i brodziec piskliwy. Jest to ważne zimowisko łabędzia niemego, gągoła, nurogęsi, mewy siwej, śmieszki oraz mewy srebrzystej.

Nazwa obszaru: Doliny Przysowy i Słudwi

Kod obszaru: PLB100003

Powierzchnia: 3 980,66 ha

Forma ochrony w ramach sieci Natura 2000:

obszar specjalnej ochrony ptaków (Dyrektywa Ptasia)

PZO: Tak

Opis:

Ostoja położona jest na terenie dwóch województw: mazowieckiego i łódzkiego. Jest to obszar dolin dwóch niewielkich nizinnych rzek: Słudwi i jej dopływu Przysowy. Dolina w granicach obszaru ma długość 31 kilometrów, rozciągając się od Szczawina Kościelnego do Retek. Szerokość obszaru uzależniona jest od szerokości doliny, która jest zmienna. W okolicach Złakowa Borowego

i Gajewa obszar ma ok. 3 km szerokości, natomiast w okolicach Kaczkowizny wynosi niespełna 300 m. Najwyżej położone są północne krańce obszaru; wysokości dochodzą tu do 106 m n.p.m. W kierunku południowym teren stopniowo opada, aby w okolicach Rętek i Pólki osiągnąć 87 m n.p.m. W krajobrazie obszaru zdecydowanie dominują łąki kośne. Dolinę wypełniają utwory organiczne, w części jeszcze zachowane jako torfowiska niskie ale w większości już zmurszałe ze względu na przesuszenie wywołane zmeliorowaniem tych terenów i wyprostowaniem oraz pogłębieniem koryt rzecznych. Przed melioracją występowały tu łąki wilgotne. W zagłębieniach terenu zachowały się liczne, miejscami rozległe zabagnienia, które z kolei często sprawiają duże trudności w ich użytkowaniu. Tam tam gdzie prowadzone jest cały czas wykaszanie, łąki - a tym samym siedliska odpowiednie dla migrujących ptaków - jeszcze się zachowały, natomiast w miejscach nieużytkowanych, zabagnionych przekształciły się w ziołorośla, turzycowiska i trzcinowiska z zakrzaczeniami wierzbowymi - siedliska odpowiednie dla podróżniczka czy gęgawy w okresie lęgów, nie odpowiednie dla ptaków migrujących. Łąki są zalewane w okresie wiosennym, natomiast latem, zwłaszcza, jeżeli opady są niewielkie, ulegają przesuszeniu. Miejscami w obrębie obszaru występują tereny leśne lub zadrzewienia. Najczęściej mają one postać niewielkich zagajników lub pojedynczych kęp drzew wokół oczek wodnych, wzdłuż cieków i rowów. Większy udział zwartych kompleksów leśnych jest w północnej części obszaru.

Skraje obszaru, położone na zboczach, znajdują się na utworach mineralnych i są zajęte przez role, tereny zabudowane lub lasy. W części północnej obszar obejmuje również rezerwat przyrody Jezioro Szczawińskie. Jest to dość duży zbiornik wodny otoczony przez torfowiska niskie i przejściowe, na których występują chronione gatunki roślin: rosiczka okrągłolistna, bobrek trójlistkowy, bagno zwyczajne, storczyk szerokolistny, storczyk krwisty. Taflę jeziora na znacznej powierzchni pokrywa osoka aleosowata. Torfowiska porastają zbiorowiska olsów oraz zakrzaceń wierzbowych, a także turzycowiska i trzcinowiska. Jezioro jest ważnym obszarem lęgowym dla rybitwy czarnej, zielonki, podróżniczka. W sąsiedztwie jeziora znajduje się szereg torfianek.

Obszar ma istotne znaczenie dla ochrony ptaków migrujących w okresie wiosennym. W krótkim okresie czasu koncentrują się tu znaczne ilości ptaków wodno-błotnych. Ogółem obserwowano do 80 000 osobników różnych gatunków w okresie wiosennym. W okresie jesiennym obserwowano do 10 000 osobników. W okresie wiosennej migracji na terenie obszaru koncentruje się do 40 000 osobników gęsi białoczelnej, co stanowi ok. 4% populacji korytarza migracyjnego. Duże liczebności na przelotach osiąga również gęś zbożowa której koncentracje ocenia się na max. 1700i, czyli ok. 0,3% populacji korytarza migracyjnego. Liczebność gęgawy w okresie przelotów ocenia się na max 1600i czyli ok. 0,9% populacji tego gatunku w okresie przelotów w korytarzu migracyjnym. Gęgawa jest dodatkowo gatunkiem lęgowym na terenie obszaru. Występuje tu 18-36 par lęgowych czyli ok. 1,3% krajowej populacji lęgowej tego gatunku w Polsce. Wiosenne koncentracje siewki złotej dochodzą do 17000i, czyli ok. 1,7% populacji korytarza migracyjnego. Liczebność czajki w okresie przelotów dochodzi do 13000 osobników, co stanowi znaczące uzupełnienie liczebności ptaków w okresie migracji. Na terenie obszaru koncentrują się również inne gatunki migrujące: batalion-1800i, łączak-550i, żuraw-270i, krzyżówka-2700i, świstun-1700i, cyraneczka-300i. Stan zachowania dla migrujących gatunków oceniono na dobry - B, ze względu na dostępność miejsc żerowisk w postaci dużych przestrzeni siedlisk łąkowych i polnych. Łąki w okresie wiosny są zalewane wodami roztopowymi stanowiąc odpowiednie siedliska żerowe oraz odpoczynku dla ptaków migrujących. W okresie letnim większość łąk jest koszona, co zapobiega sukcesji roślinności drzewiastej oraz

rozwojowi ziołorośli potąkowych. Siedliska użytkowanych pól obsiewanych głównie zbożami, kukurydzą znajdują się również poza granicami obszaru Natura 2000. Ewentualna renaturyzacja siedlisk przekształconych (np. łąk zarastających trzciną) nie jest procesem skomplikowanym, choć jest uzależniona od rodzaju prowadzonej działalności rolnej. Izolację dla gatunków migrujących oceniono jako C - nieizolowane, choć jest to ocena nic nie wnosząca do oceny populacji ptaków przelotnych. Tym niemniej nie występuje tu na pewno izolacja genetyczna, świadcząca o wysokich wartościach genetycznych migrujących populacji. Gatunki migrujące otrzymały ocenę ogólną B. Na terenie obszaru stwierdzono regularne lęgi 19 gatunków z załącznika I Dyrektywy Ptasiej. Obszar ma szczególnie znaczenie jako teren lęgowy dwóch gatunków z załącznika I Dyrektywy Ptasiej oraz gęgawy. Liczebność rybitwy czarnej ocenia się na 25-50 par, co przy szacowanej liczebności 4000 par oznacza występowanie tu od 0,6% o 1,3% krajowej populacji tego gatunku. Jedynym miejscem jej gniazdowania jest Jezioro Szczawińskie, gdzie stan zachowania siedliska oceniono na A - ze względu na trwałość warunków środowiskowych w postaci misy jeziora z otaczającymi je trzcinowiskami i zaroślami, objętymi ochroną rezerwatową. Izolację oceniono na C. Ogólna ocena znaczenia obszaru dla rybitwy czarnej to ocena dobra (B). Kryterium kwalifikacji spełnia również podrózniczek, którego liczebność na terenie obszaru wynosi 15-19 par. Liczebność krajowa tego gatunku jest szacowana na 1300-1600i, wobec tego na terenie obszaru liczebność podrózniczka może wynosić od 1,2 do 1,5% krajowej populacji. Stan zachowania siedlisk podrózniczka określono na bardzo dobry A ze względu na optymalną strukturę siedlisk i niewielkie, aczkolwiek potencjalnie możliwe ryzyko jego zniekształcenia, izolację na ocenę C. Ocena ogólna znaczenia obszaru dla tego gatunku to B. Gatunkiem, który nieznacznie przekracza próg 1% krajowej liczebności w okresie lęgowym jest gęgawa. Na terenie obszaru jej liczebność lęgowa osiąga 18-36 par. Liczebność ta pozwala na zaklasyfikowanie tej populacji na ocenę C. Stan zachowania określający stan siedliska i możliwości jego odtworzenia oceniono na B - ze względu na występowanie w krajobrazie obszaru licznych oczek wodnych, torfianek, dużych płątów trzcinowisk i turzycowisk, które są bezpiecznym biotopem dla tego gatunku, ale również które są w pewnym stopniu zagrożone niestabilnymi warunkami wodnymi. Izolację oceniono na C - ze względu na położenie obszaru względem zasięgu geograficznego gatunku. Ponadto obszar jest ważnym miejscem lęgowym dla błotniaka stawowego (*Circus aeruginosus*) - 18-22 pary, błotniaka łąkowego (*Circus pygargus*) - 8-10 par, rycyka (*Limosa limosa*) - 24-25 par.

Rysunek 16. Obszary ptasie sieci Natura 2000 na tle Obszaru Funkcjonalnego Miasta Płocka.



źródło: opracowanie własne na podstawie materiałów udostępnianych przez GDOŚ

Parki krajobrazowe

Gostyński-Włocławski Park Krajobrazowy⁵

GWPK jest ważnym elementem naturalnego korytarza ekologicznego łączącego Kampinoski Park Narodowy z Puszcą Bydgoską i dalej - z Borami Tucholskimi. O atrakcyjności tego terenu decydują wyjątkowe walory krajobrazowe i wartości przyrodnicze. W Parku występuje bogactwo form morfologicznych, w tym rynny subglacjalne, ozy, poziomy terasowe Wisły. Z okresu postglacjalnego pochodzi jeden z największych w Polsce kompleks wydm śródlądowych. Na terenie GWPK znajduje się ponad 40 jezior, wśród których jest unikatowe w skali światowej jezioro Gościąż, z charakterystycznym uwarstwieniem osadów dennych (13 tysięcy par lamin osadów, rejestrujących 13 tysięcy lat historii zbiornika). Jezioro Rakutowskie wraz z otaczającymi podmokłościami wpisano do rejestru międzynarodowych obszarów cennych dla ptaków, szczególnie wodno-błotnych ("Błota Rakutowskie").

Ponad 60% powierzchni GWPK zajmują lasy, wśród których dominują bory sosnowe i bory mieszane. Szacuje się, że w granicach Parku występuje około 800 gatunków roślin naczyniowych, spośród których około 180 to gatunki rzadkie w skali regionu, a około 50 objętych jest ochroną prawną (m.in. widłak goździsty, lilia złotogłów, sasanka łąkowa, naparstnica zwyczajna, storczyk szerokolistny). Wśród fauny GWPK najcenniejszą grupę stanowią ptaki, a zwłaszcza gatunki wodno-błotne. Występują tu m.in. umieszczone w "Polskiej Czerwonej Księdze Zwierząt": bocian czarny, bąk, kulik wielki, żuraw, batalion, błotniak łąkowy i zbożowy, krwawodziób i derkacz. Na terenie GWPK funkcjonuje Ośrodek Rehabilitacji i Hodowli Ptaków, w którym prowadzi się leczenie i rehabilitację ptaków, głównie drapieżnych. Dzięki pracy Ośrodka przyrodzie przywrócono około 2000 osobników, wśród których były m.in. gadożery, orły bieliki, rybołowy, kilka gatunków sów, błotniaki, myszołowy. W 1991 roku w GWPK przeprowadzono pierwszą w Europie Środkowo-Wschodniej reintrodukcję sokoła wędrownego, kontynuowaną do dzisiaj. W 1999 roku zaobserwowano, że pary sokołów wyprowadziły młode ptaki z gniazd w Toruniu (komin "Elany") i we Włocławku (komin Zakładów Azotowych "Anwil"). W 1981 roku rozpoczęto też udaną reintrodukcję bobra europejskiego. Na terenie Parku obserwuje się ostatnio rysia; reintrodukowany w Kampinoskim Parku Narodowym, wykorzystując korytarz ekologiczny doliny Wisły, dotarł do rejonu GWPK.

Brudzeński Park Krajobrazowy⁶

Brudzeński Park Krajobrazowy utworzony został uchwałą Wojewódzkiej Rady Narodowej w Płocku z dnia 9 czerwca 1988 roku.

Park obejmuje dolinę Skrwy Prawej, a także przylegające kompleksy leśne w uroczyskach Brwilno, Sikórz i Brudzeń oraz fragment polodowcowy Rynny Karwosiecko – Cholewickiej wraz z ciągiem drobnych jezior i torfowisk. W otulinie Parku znajduje się druga długa rynna doływu Skrwy – Wierzbicy. Takich głębokich, świeżych morfologicznie dolin i jarów jest w Parku więcej – to jeden z uroków tego kameralnego krajobrazu. Bo właśnie rzeźba jest tu nieoczekiwanym urozmaiceniem. Kontrastem do lekko pofalowanej morenowej wysoczyzny i ledwie pagórkowatej wydmami doliny Wisły. Dominującym elementem jest głęboka i kręta dolina Skrwy, wcięta na kilkadziesiąt metrów w wysoczyznę, a właściwie w sandrowe piaski ostatniego zlodowacenia.

⁵ www.parki.kujawsko-pomorskie.pl

⁶ www.parkiotwock.pl/brudzenski-park-krajobrazowy/

W jej przebiegu wyróżnia się wielopoziomowe trasy rzeczne oraz strome skarpy pocięte jarami, parowami i wąwozami. Rzeka silnie meandruje, tworzy szypoty i odcinki przełomowe. Rozdwaja koryto, mnoży wielkie kępy i pozostawia starorzecza zmieniające się w pachnące torfowiska. Z krawędzi skarp rozciągają się bodajże najpiękniejsze na Mazowszu widoki na rzekę i jej dolinę. W dolinach dopływów Skrwy spotykamy ciekawe formy rzeźby polodowcowej: wały ozów, kemy, rynny supraglacialne, wytopiska i sandrowe tarasy. Cywilizacyjnym uzupełnieniem tego bogactwa są liczne stare spiętrzenia młyńskie ze stawami, młynówkami, pełnymi bobrów cofkami.

Różnorodność form rzeźby terenu BPK zawdzięcza procesom towarzyszącym ostatniemu zlodowaceniu. Najciekawszym i zarazem najsilniej zaznaczonym elementem tej rzeźby jest malownicza dolina Skrwy Prawej. Brzegi doliny wykształciły się zarówno jako płaskie tereny rzeczne, jak i strome niemal pionowe ściany. Płaskich terenów bezpośrednio nad Skrwą jest bardzo niewiele. Należą do nich dwie kotliny w zakolach rzeki (przy młynie w Sikorzu i w okolicach Radotek) oraz najniższe tarasy zalewowe o różnej powierzchni i kształtach. Płaszczyzny są bardzo cennym elementem w krajobrazie doliny, ponieważ harmonijnie kontrastują ze stromymi skarpami i wąwozami, zwłaszcza gdy są porośnięte roślinnością murawową. Panujące w dolinie Skrwy lasy grądowe wyróżniają się pięknym starodrzewem i okazami drzew pomnikowych. Jedynym dopływem Skrwy Prawej na terenie BPK jest rzeka Wirzbica, która jest jej lewobrzeżnym dopływem. Jej odcinek na terenie BPK jest stosunkowo niewielki (około 400 m). Różnorodność siedlisk stwarza doskonałe warunki dla występowania fauny. Najliczniej reprezentowana jest awifauna z około 120 gatunkami lęgowymi oraz 30 gatunkami przelotnymi i zimującymi. Do najcenniejszych lęgowych gatunków BPK należą: bąk, błotniak zbożowy, bączek, trzmielojad, derkacz. Brak większych kompleksów leśnych powoduje, że w Parku nie występują duże ssaki. Spotykane są gatunki żyjące na pograniczu lasów i pól – zające, sarny, dziki, łosie.

Rysunek 17. Parki krajobrazowe na tle Obszaru Funkcjonalnego Miasta Płocka.

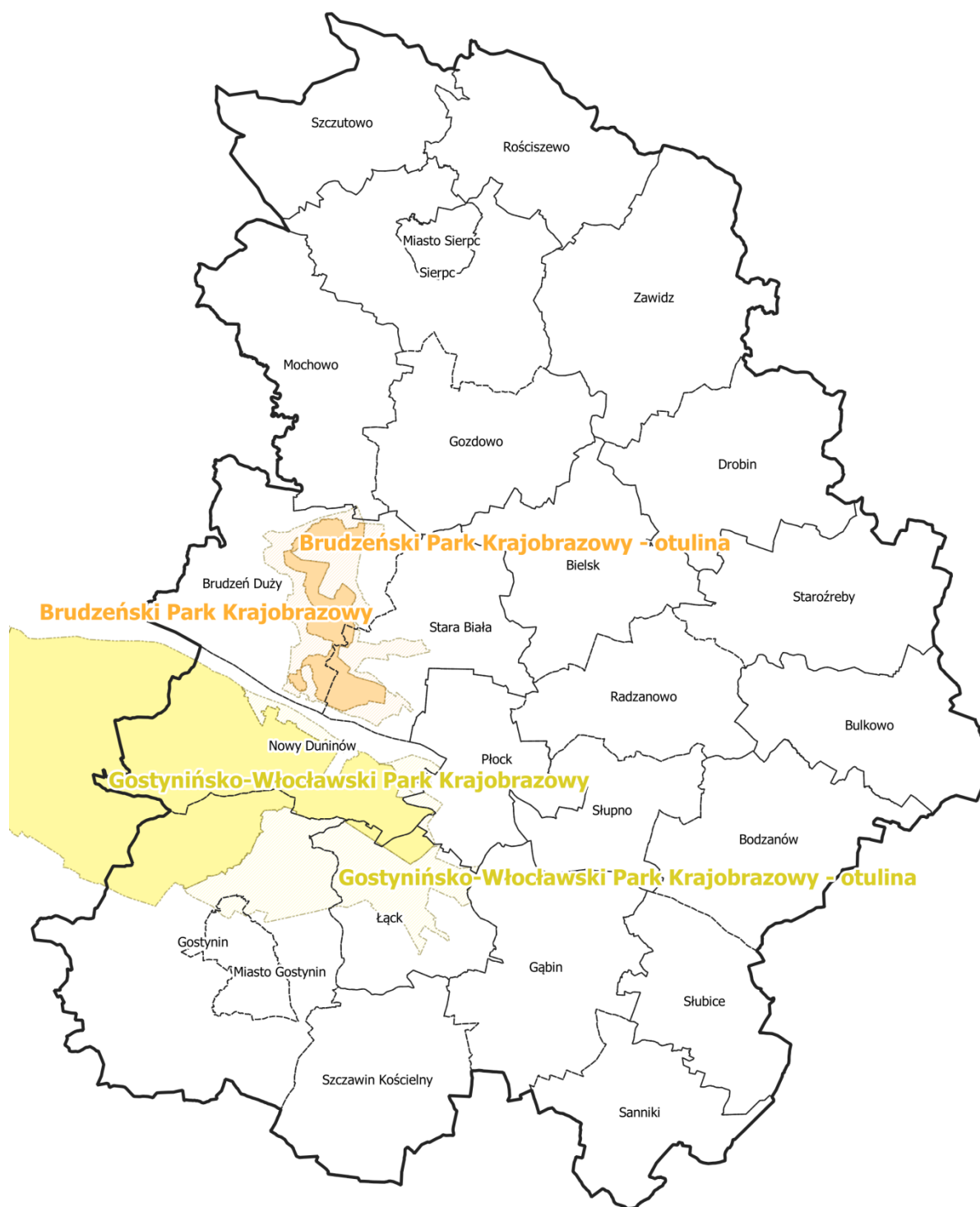

Legenda

- Granice Obszaru Funkcjonalnego Miasta Płocka
- Obszar Funkcjonalny Miasta Płocka
- Gostynińsko-Włocławski Park Krajobrazowy
- Gostynińsko-Włocławski Park Krajobrazowy - otulina
- Brudzeński Park Krajobrazowy
- Brudzeński Park Krajobrazowy - otulina

źródło: opracowanie własne na podstawie materiałów udostępnianych przez GDOS

Rezerваты

Na terenie Obszaru Funkcjonalnego Miasta Płocka zlokalizowanych jest 21 rezerwatów przyrody:

- Brwilno;
- Łąck;
- Sikórz;
- Korzeń Łącki;
- Jastrząbek;
- Kresy;
- Dąbrowa Łącka;
- Wyspy Zakrzewskie;
- Wyspy Białobrzeskie;
- Kępa Wykowska;
- Ławice Troszyńskie;
- Brudzeńskie Jary;
- Jezioro Drzezno;
- Drzewce;
- Dolina Skrwy;
- Komory;
- Lucień;
- Lubaty;
- Osetnica;
- Dybanka;
- Jezioro Szczawińskie;

Zostały one przedstawione w tabeli poniżej.

Tabela 15. Rezerваты przyrody zlokalizowane na terenie Obszaru Funkcjonalnego Miasta Płocka.

Nazwa	Data utworzenia	Powierzchnia	Rodzaj rezerwatu	Typ ochrony	Podtyp ochrony	Typ ekosystemu	Podtyp ekosystemu	Powierzchnia otuliny	Plan ochrony	Zadania ochronne	Cel ochrony
Brwilno	1977-05-15	67,10	leśny	fitocenotyczny	zbiorowisk leśnych	leśny i borowy	lasów mieszanych nizinnych	–	nie	nie	Celem ochrony rezerwatu jest zachowanie ze względów naukowych, przyrodniczych, kulturowych i krajobrazowych skarpy pradoliny rzeki Wisły wraz z ujściowym fragmentem rzeki Skrwy Prawej i występującymi na tym terenie zbiorowiskami dąbrów.
Łąck	1979-05-15	15,60	leśny	fitocenotyczny	zbiorowisk leśnych	leśny i borowy	lasów mieszanych nizinnych	–	nie	nie	Celem ochrony rezerwatu jest zachowanie zespołu grądu Tilio-Carpinetum z licznym udziałem przestojów sosnowych.
Sikórz	1981-01-01	217,40	leśny	fitocenotyczny	zbiorowisk leśnych	różnych ekosystemów	lasów i wód	580,87	tak	nie	Celem ochrony jest zachowanie odcinka rzeki Skrwy oraz nadbrzeżnych zbiorowisk łągowych i grądowych o charakterze naturalnym, z licznymi drzewami pomnikowymi oraz stanowiskami rzadkich roślin chronionych
Korzeń Łącki	1988-02-15	35,79	leśny	fitocenotyczny	zbiorowisk leśnych	leśny i borowy	lasów mieszanych nizinnych	–	nie	nie	Celem ochrony jest zachowanie grądowych zbiorowisk leśnych z drzewostanami grabowo-dębowymi z domieszką sosny.
Jastrząbek	1988-02-15	459,21	leśny	fitocenotyczny	zbiorowisk leśnych	różnych ekosystemów	lasów i wód	–	nie	nie	Celem ochrony jest zachowanie interesujących

Nazwa	Data utworzenia	Powierzchnia	Rodzaj rezerwatu	Typ ochrony	Podtyp ochrony	Typ ekosystemu	Podtyp ekosystemu	Powierzchnia otuliny	Plan ochrony	Zadania ochronne	Cel ochrony
											ekosystemów leśnych, bagiennych i jeziorowych znajdujących się we wschodniej części Kotliny Płockiej.
Kresy	1988-02-15	183,00	leśny	fitocenotyczny	zbiorowisk leśnych	różnych ekosystemów	lasów i torfowisk	–	nie	nie	Celem jest ochrona różnorodnych leśnych zbiorowisk oligotroficznych zachowanych w stanie naturalnym oraz torfowisk wysokich.
Dąbrowa Łącka	1990-08-29	304,83	leśny	fitocenotyczny	zbiorowisk leśnych	różnych ekosystemów	lasów i wód	537,70	nie	nie	Celem ochrony rezerwatu jest zachowanie licznych zbiorowisk roślinnych o charakterze naturalnym, obejmujących w szczególności bory mieszane, grądy, łęgi i olsy, jak też Jezioro Łąckie Małe oraz urozmaiconą rzeźbę terenu.
Wyspy Zakrzewskie	1994-12-02	314,42	wodny	faunistyczny	ptaków	wodny	rzek i ich dolin, potoków i źródeł	74,35	tak	nie	Celem ochrony w rezerwach przyrody jest zachowanie ze względów naukowych i dydaktycznych ostoi lęgowych rzadkich i ginących w Polsce gatunków ptaków siewkowatych: mew, rybitw i siewczek
Wyspy Białobrzесkie	1994-12-02	273,02	wodny	faunistyczny	ptaków	wodny	rzek i ich dolin, potoków i źródeł	292,36	tak	nie	Celem ochrony jest zachowanie ze względów naukowych i dydaktycznych ostoi lęgowych rzadkich i

Nazwa	Data utworzenia	Powierzchnia	Rodzaj rezerwatu	Typ ochrony	Podtyp ochrony	Typ ekosystemu	Podtyp ekosystemu	Powierzchnia otuliny	Plan ochrony	Zadania ochronne	Cel ochrony
											ginących w Polsce gatunków ptaków siewkowatych: mew, rybitw i siewczek
Kępa Wykowska	1994-12-02	353,63	wodny	faunistyczny	ptaków	wodny	rzek i ich dolin, potoków i źródeł	231,18	tak	nie	Celem ochrony w rezerwach przyrody jest zachowanie ze względów naukowych i dydaktycznych ostoi lęgowych rzadkich i ginących w Polsce gatunków ptaków siewkowatych: mew, rybitw i siewczek.
Ławice Troszyńskie	1994-12-02	121,19	wodny	faunistyczny	ptaków	wodny	rzek i ich dolin, potoków i źródeł	109,75	tak	nie	Celem ochrony w rezerwach przyrody jest zachowanie ze względów naukowych i dydaktycznych ostoi lęgowych rzadkich i ginących w Polsce gatunków ptaków siewkowatych: mew, rybitw i siewczek.
Brudzeńskie Jary	2002-09-28	39,11	leśny	fitocenotyczny	zbiorowisk leśnych	leśny i borowy	lasów mieszanych nizinnych	35,940	nie	nie	Celem ochrony jest zachowanie ze względów naukowych, dydaktycznych i krajobrazowych skarpy rzeki Skrwy Prawej, jej dopływów oraz występujących na tym terenie zbiorowisk łąkowych.
Jezioro Drzewno	2008-11-29	30,36	wodny	biocenotyczny i fizjocenotyczny	biocenoz naturalnych i półnaturalnych	wodny	jezior mezotroficznych i eutroficznych oraz	237,16	nie	tak	Celem ochrony rezerwatu jest zachowanie ekosystemu jeziora z

Nazwa	Data utworzenia	Powierzchnia	Rodzaj rezerwatu	Typ ochrony	Podtyp ochrony	Typ ekosystemu	Podtyp ekosystemu	Powierzchnia otuliny	Plan ochrony	Zadania ochronne	Cel ochrony
							stawów				naturalnym, strefowym układem zbiorowisk.
Drzewce	1988-02-15	61,7300	leśny	fitocenotyczny	zbiorowisk leśnych	leśny i borowy	lasów mieszanych nizinnych	–	nie	nie	Celem ochrony jest zachowanie grądowych zbiorowisk leśnych położonych na terenie pradoliny rzeki Skrwy Lewej.
Dolina Skrwy	1988-02-15	64,1500	leśny	fitocenotyczny	zbiorowisk leśnych	różnych ekosystemów	lasów i wód	–	nie	nie	Celem ochrony jest zachowanie unikalnego krajobrazu przełomu rzeki Skrwy Lewej oraz różnorodnych zbiorowisk leśnych z przewagą grądów.
Komory	1988-02-15	17,8800	leśny	fitocenotyczny	zbiorowisk leśnych	różnych ekosystemów	lasów i wód	–	nie	nie	Celem ochrony jest zachowanie w stanie naturalnym zbiorowisk boru mieszanego, grądu z pomnikowymi dębami i olsu oraz nadbrzeżnych szuwarów.
Lucień	1988-02-15	60,5500	leśny	fitocenotyczny	zbiorowisk leśnych	różnych ekosystemów	lasów i wód	–	nie	nie	Celem ochrony jest zachowanie naturalnych zbiorowisk boru mieszanego oraz fragmentu olsu ze znacznym udziałem jesionu.

Nazwa	Data utworzenia	Powierzchnia	Rodzaj rezerwatu	Typ ochrony	Podtyp ochrony	Typ ekosystemu	Podtyp ekosystemu	Powierzchnia otuliny	Plan ochrony	Zadania ochronne	Cel ochrony
Lubaty	1988-02-15	34,1100	leśny	fitocenotyczny	zbiorowisk leśnych	torfowiskowy (bagienny)	torfowisk przejściowych	–	nie	nie	Celem ochrony jest zachowanie naturalnego krajobrazu jeziora Lubaty wraz z otaczającymi je bagnami i lasami.
Osetnica	1988-02-15	52,2700	leśny	fitocenotyczny	zbiorowisk leśnych	różnych ekosystemów	lasów i wód	–	nie	tak	Celem ochrony jest zachowanie unikalnego krajobrazu przełomu rzeki Osetnicy.
Dybanka	1988-07-27	29,0100	przyrody nieożywionej	geologiczny i glebowy	skał, minerałów, osadów, gleb i wydm	leśny i borowy	lasów nizinnych	–	nie	tak	Celem ochrony jest zachowanie północnej części ozu gostynińskiego.
Jezioro Szczawińskie	2009-07-29	137,8800	wodny	biocenotyczny i fizjocenotyczny	biocenoz naturalnych i półnaturalnych	wodny	jezior mezotroficznych i eutroficznych oraz stawów	339,8646	tak	nie	Celem ochrony rezerwatu jest zachowanie ekosystemu jeziora z naturalnym, strefowym układem zbiorowisk.

źródło: opracowanie własne na podstawie danych zamieszczonych w CRFOP

Rysunek 18. Rezerwaty przyrody na tle Obszaru Funkcjonalnego Miasta Płocka.



źródło: opracowanie własne na podstawie materiałów udostępnianych przez GDOŚ

Obszary Chronionego Krajobrazu⁷

Przyrzecze Skrzy Prawej

Obszar Chronionego Krajobrazu Przyrzecze Skrzy Prawej położony jest na granicy południowej części Równiny Urszulewskiej i Równiny Raciąskiej i chroni wyróżniające się krajobrazowo i przyrodniczo tereny o różnych typach ekosystemów. Jego całkowita powierzchnia wynosi 33 338,00 ha. Został on utworzony 1 stycznia 1988 roku.

Nadwiślański (powiat płoński, płocki i sochaczewski)

Nadwiślański Obszar Chronionego Krajobrazu położony na terenie powiatów płońskiego, płockiego i sochaczewskiego i miasta Płock, obejmuje tereny chronione ze względu na wyróżniający się krajobraz o zróżnicowanych ekosystemach, wartościowe ze względu na możliwość zaspokajania potrzeb związanych z turystyką i wypoczynkiem lub pełnioną funkcją korytarzy ekologicznych. Jego całkowita powierzchnia wynosi 43 611,50 ha. Został on utworzony 1 stycznia 1988 roku.

Gostynińsko-Gąbiński

Gostynińsko-Gąbiński Obszar Chronionego Krajobrazu łączy się z innymi obszarami chronionymi regionu w ekologiczny system zapewniający przyrodniczą ciągłość terenów o cennym, mało zniekształconym środowisku. Obejmuje on obszary leśne i rolnicze, z kępami śródpólnych zadrzewień, pasami przydrożnych drzew i młodnikami lasów. Jego całkowita powierzchnia wynosi 22 520,00 ha. Został on utworzony 1 stycznia 1988 roku.

Równina Raciąska

Obszar Chronionego Krajobrazu Równina Raciąska o powierzchni 10402 ha leży na szlaku odpływu wód glaciofluwialnych zlodowacenia Wisły. Jest to częściowo martwe dziś obniżenie ciągnące się pomiędzy dolinami górnej Skrzy i dolnej Wkry. Dno tego obniżenia na dziale wodnym obu rzek leży w poziomie około 110m. Pokrywają je zwydmione piaski, spod których miejscami odsłania się glina morenowa, występują tu również torfowiska. Jego całkowita powierzchnia wynosi 10 402,00 ha. Został on utworzony 1 stycznia 1988 roku.

Dolina Skrzy Lewej

Obszar Chronionego Krajobrazu Przyrzecze Skrzy Lewej położony jest na granicy południowej części Równiny Urszulewskiej i Równiny Raciąskiej i chroni wyróżniające się krajobrazowo i przyrodniczo tereny o różnych typach ekosystemów. Jego całkowita powierzchnia wynosi 3 422,00 ha. Został on utworzony 1 stycznia 1988 roku.

Dolina Przysowy

Obszar Chronionego Krajobrazu Dolina Przysowy obejmuje ochroną zabagnioną dolinę rzeki Przysowy o charakterze naturalnym, z łąkami i grupami drzew i zakrzaczeniami. Jego całkowita powierzchnia wynosi 5 554,00 ha. Został on utworzony 1 stycznia 1988 roku.

⁷ CRFOP

Rysunek 19. Obszary Chronionego Krajobrazu na tle Obszaru Funkcjonalnego Miasta Płocka.

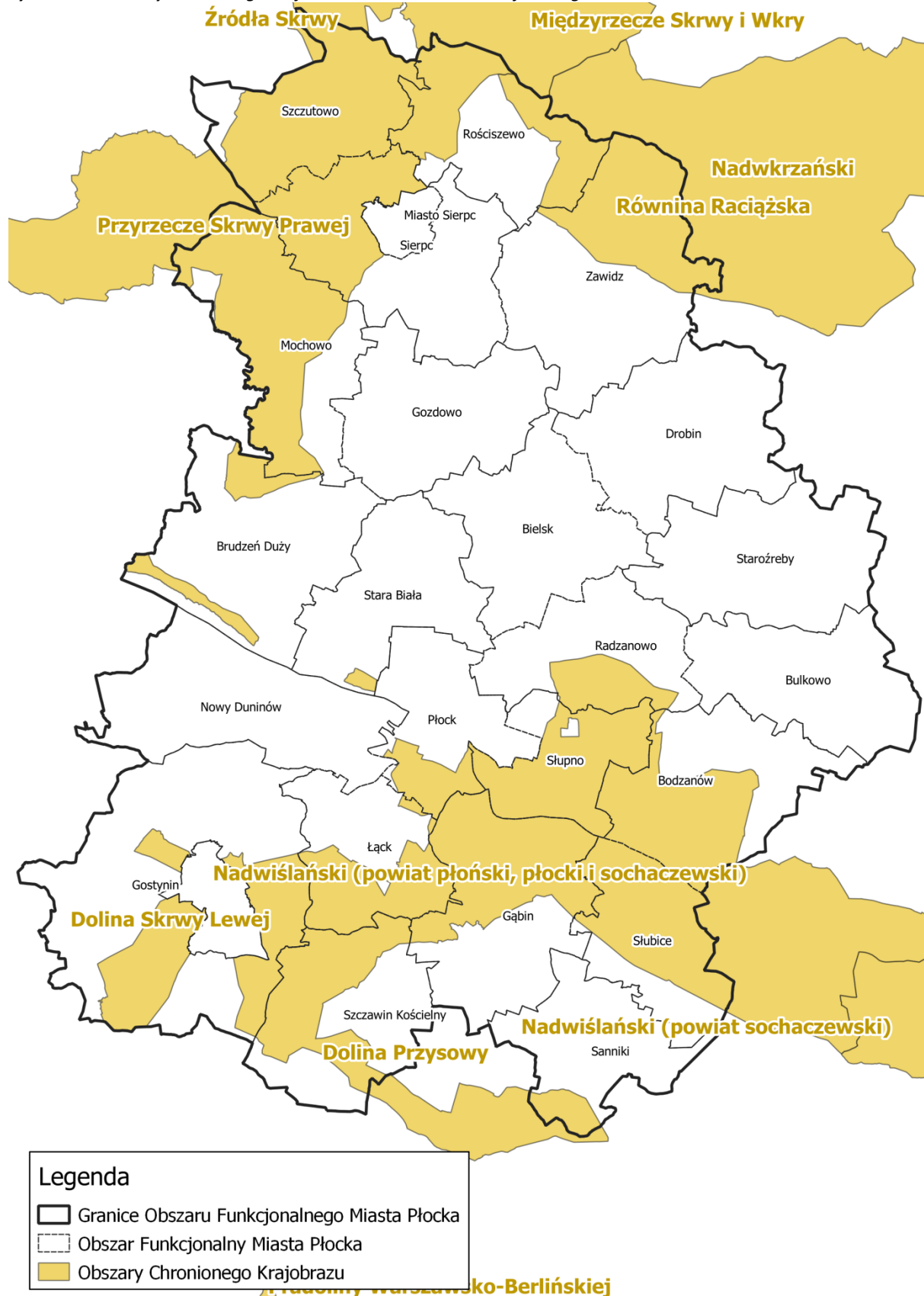

źródło: opracowanie własne na podstawie materiałów udostępnianych przez GDOŚ

Zespoły przyrodniczo-krajobrazowe

Na terenie Obszaru Funkcjonalnego Miasta Płocka zlokalizowanych jest 19 zespołów przyrodniczo-krajobrazowych.

Tabela 16. Zespoły przyrodniczo-krajobrazowe Obszaru Funkcjonalnego Miasta Płocka.

Nazwa	Data utworzenia	Powierzchnia	Wartość przyrodnicza	Cel ochrony
Jeziro Białe	1998-06-13	223,60	–	–
Jeziro Gościąg	1998-06-13	31,00	–	–
Jeziro Lucieńskie	1998-06-13	281,30	–	–
Jeziro Przymotne	1998-06-13	75,10	–	–
Jeziro Sumino	1998-06-13	71,60	–	–
Jeziro Zuzinowskie	1998-06-13	38,20	Jeziro wraz pasem przybrzeżnym	–
Jeziro Łąckie Duże	1998-06-13	96,60	–	–
Ujście Skrwy	1998-06-13	96,00	–	–
Jeziro Ciechomickie	1998-06-13	91,10	–	–
Jeziro Górskie	1998-06-13	87,00	–	–
Jeziro Sendeń	1998-06-13	31,00	–	–
Jeziro Zdwojskie	1998-06-13	452,50	–	–
Jeziro Białobrzesckie	1998-06-13	37,90	–	–
Jeziro Józefowskie	1998-06-13	24,90	–	–
Jar Rzeki Brzeźnicy	2002-03-15	150,00	Roślinność występująca na terenie objętym Zespołem wykazuje wyraźny wpływ	Celem utworzenia Zespołu jest ochrona cennego krajobrazu przyrodniczego z elementami antropogenizacji dla

Prognoza oddziaływania na środowisko dla Strategii Rozwoju Ponadlokalnego dla Partnerstwa „Obszar Funkcjonalny Miasta Płocka”

Nazwa	Data utworzenia	Powierzchnia	Wartość przyrodnicza	Cel ochrony
			naturalnych procesów erozyjnych i sukcesji roślinności spowodowanej oddziaływaniem człowieka. Na terenie jaru występują zbiorowiska roślinne z dominującymi gatunkami roślin łągowych tj. topola biała i wierzba krucha na terenach płaskich w rejonie rzeki oraz roślin charakterystycznych dla zbiorowisk łągowych tj. lipa drobnolistna i grab pospolity na zboczach jaru i jego koronie	zachowania i podniesienia jego wartości estetycznych, rekreacyjnych oraz funkcji korytarza ekologicznego
Jar Rzeki Rosicy	2002-03-15	34,76	–	Ochrona cennego krajobrazu przyrodniczego z elementami antropogenicznymi dla zachowania i podniesienia jego wartości estetycznych, rekreacyjnych oraz funkcji korytarza ekologicznego
Jezioro Szczutowskie	1998-06-13	150,90	–	–
Jezioro Urszulewskie	1998-06-13	211,30	–	–
Jezioro Bledzewskie	1998-06-13	34,90	–	–

źródło: opracowanie własne na podstawie danych zamieszczonych w CRFOP

Rysunek 20. Zespoły przyrodniczo-krajobrazowe na tle Obszaru Funkcjonalnego Miasta Płocka.

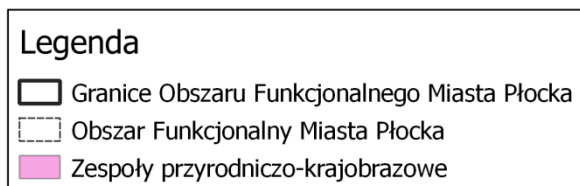
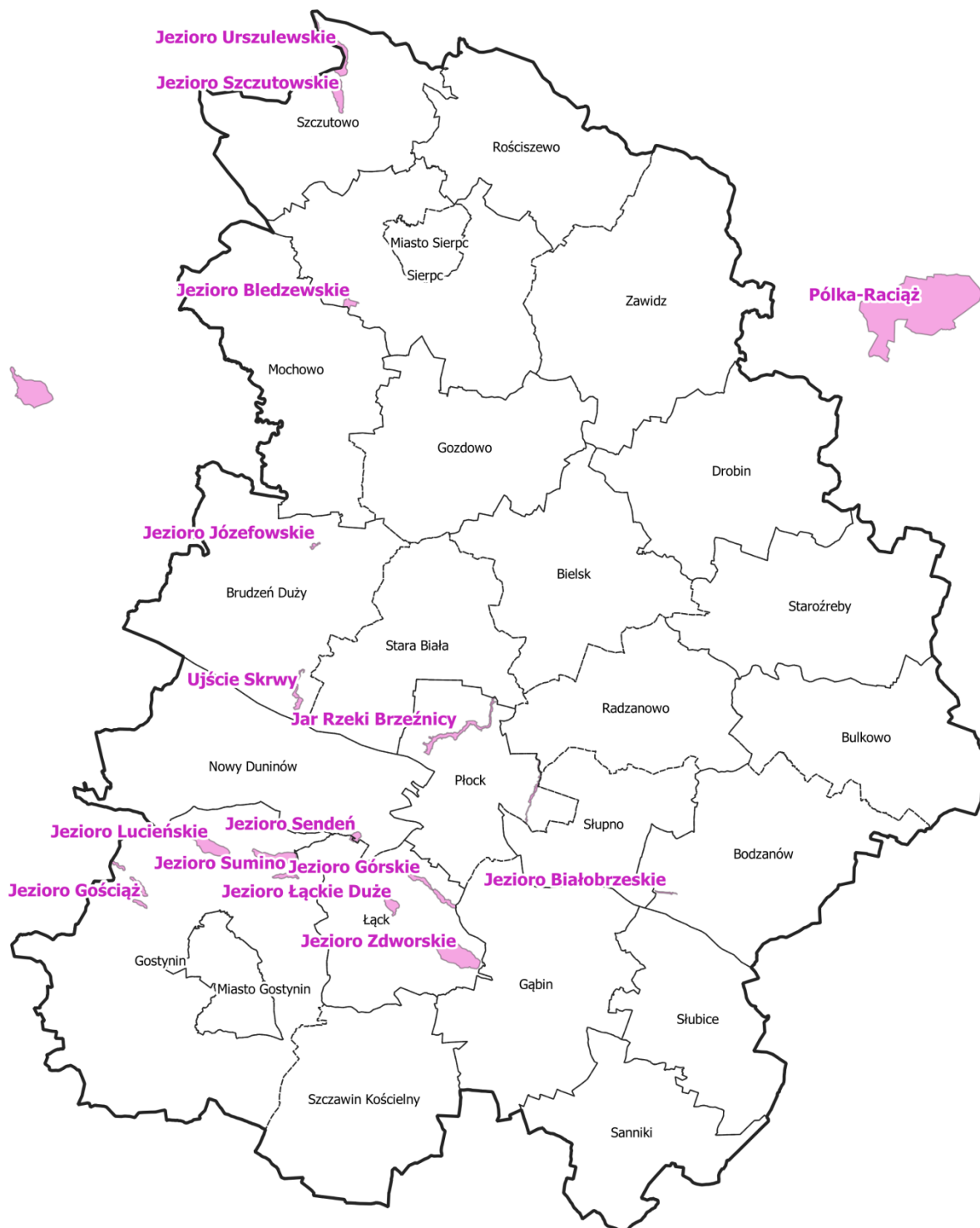

źródło: opracowanie własne na podstawie materiałów udostępnianych przez GDOŚ

Użytki ekologiczne

Użytkami ekologicznymi są zasługujące na ochronę pozostałości ekosystemów mających znaczenie dla zachowania różnorodności biologicznej – naturalne zbiorniki wodne, śródpolne i śródleśne oczka wodne, kępy drzew i krzewów, bagna, torfowiska, wydmy, płaty nieużytkowanej roślinności, starorzecza, wychodnie skalne, skarpy, kamieńce, siedliska przyrodnicze oraz stanowiska rzadkich lub chronionych gatunków roślin, zwierząt i grzybów, ich ostoje oraz miejsca rozmnażania lub miejsca sezonowego przebywania. Na terenie Obszaru Funkcjonalnego Miasta Płocka znajdują się 262 użytki ekologiczne.

Pomniki przyrody

Pomnikami przyrody są pojedyncze twory przyrody żywej i nieożywionej lub ich skupiska o szczególnej wartości przyrodniczej, naukowej, kulturowej, historycznej lub krajobrazowej oraz odznaczające się indywidualnymi cechami, wyróżniającymi je wśród innych tworów, okazałych rozmiarów drzewa, krzewy gatunków rodzimych lub obcych, źródła, wodospady, wywierzyska, skałki, jary, głazy narzutowe oraz jaskinie. Na terenie Obszaru Funkcjonalnego Miasta Płocka znajduje się 247 pomników przyrody.

Korytarze ekologiczne

W przestrzeni przyrodniczej ważną rolę spełniają korytarze ekologiczne. System obszarów obejmuje przede wszystkim doliny i pradoliny rzek, którymi mogą przemieszczać się organizmy zwierzęce i diaspory roślinne oraz rozległe tereny (np. puszcze, duże kompleksy łąk, bagien), w których skupia się zasadnicza część różnorodności biologicznej. Korytarze ekologiczne, aby spełniały swoją funkcję, muszą tworzyć sieć powiązanych przestrzennie obszarów. Główne cele wyznaczania i ochrony korytarzy to:

- przeciwdziałanie izolacji obszarów przyrodniczo cennych i zapewnienie funkcjonalnych połączeń między poszczególnymi regionami kraju;
- zapewnienie możliwości funkcjonowania stabilnych populacji gatunków roślin i zwierząt;
- ochrona i odbudowa bioróżnorodności w kraju i Europie;
- stworzenie spójnej sieci obszarów chronionych, które zapewnią optymalne warunki do życia możliwie dużej liczbie gatunków.

Na poniższej mapie przedstawiono korytarze ekologiczne biegnące przez omawiany teren.

Rysunek 21. Korytarze ekologiczne na tle Obszaru Funkcjonalnego Miasta Płocka.

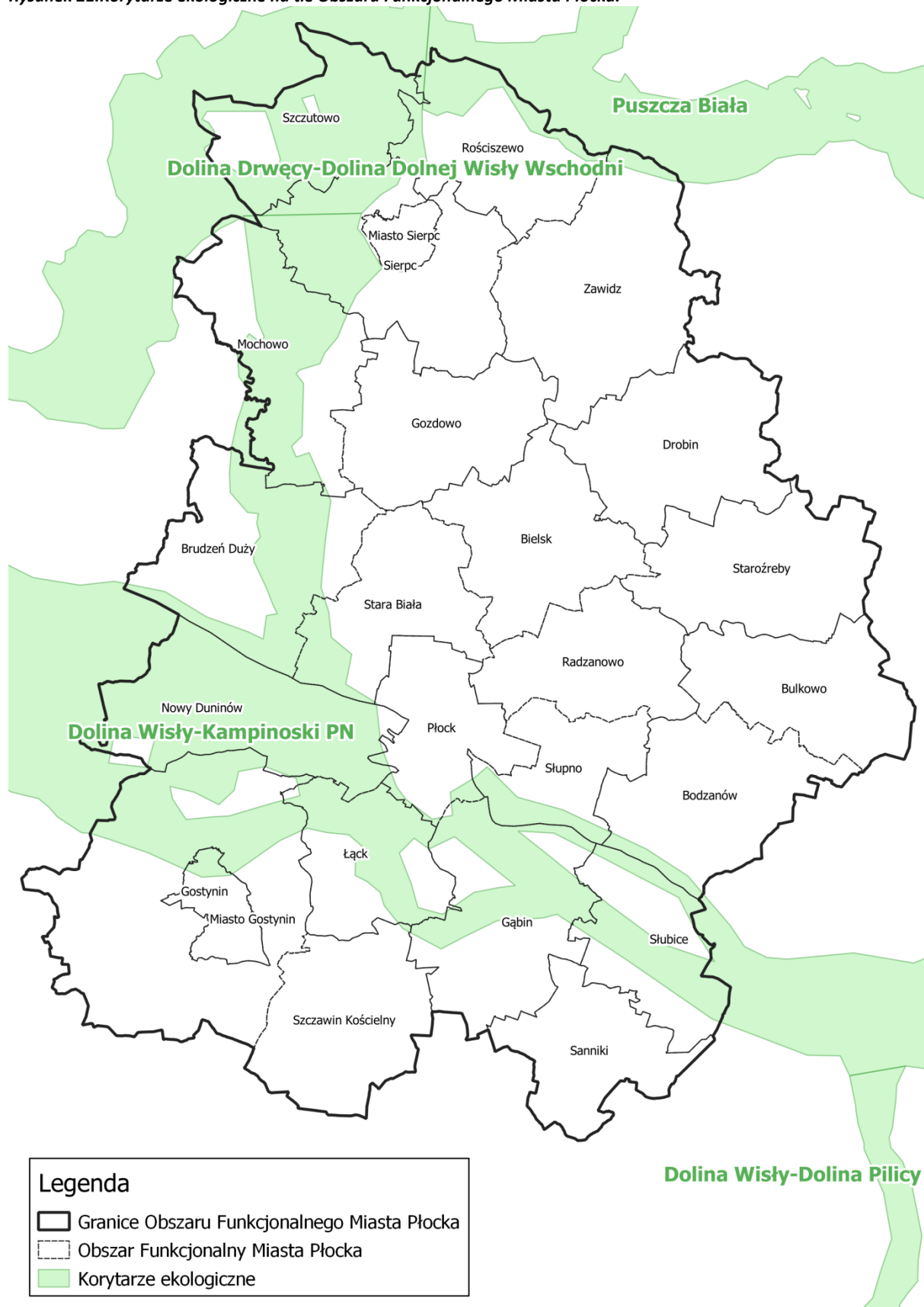

źródło: opracowanie własne na podstawie materiałów udostępnianych przez GDOŚ

7. Cele ochrony środowiska ustanowione na szczeblu międzynarodowym, wspólnotowym i krajowym

Zagadnienia i cele środowiskowe ustanowione na szczeblu międzynarodowym i wspólnotowym ze względu na priorytetowe traktowanie ochrony środowiska zawarte są w wielu konwencjach międzynarodowych i podstawowych aktach tworzących Wspólnotę UE. Dokumenty te stanowią ramy dla regulacji prawnych (dyrektywy i rozporządzenia w prawie unijnym oraz ustawy i rozporządzenia w prawie polskim) oraz stanowią podstawę dla kształtowania polityki ochrony środowiska w określonej perspektywie czasowej, w szeregu tworzonych dokumentów (strategie, polityki, programy). Cele polityki ochrony środowiska na szczeblu wspólnotowym zostały określone w wielu dokumentach strategicznych, które stanowią ramy dla dokumentów krajowych i regionalnych.

W Strategii Rozwoju Ponadlokalnego dla Partnerstwa „Obszar Funkcjonalny Miasta Płocka” wyznaczono 5 celów strategicznych w ramach, których nie wszystkie zaplanowane działania będą oddziaływały na środowisko. Wszystkie zaplanowane inwestycje, które w sposób bezpośredni lub pośredni będą miały wpływ na środowisko, ostatecznie przyczynią się do poprawy jego jakości.

Strategia uwzględni zapisy i cele sformułowane w dokumentach przedstawionych w tabeli poniżej.

Tabela 17. Przegląd dokumentów europejskich i krajowych oraz zawartych w nich celów środowiskowych istotnych dla realizacji Strategii Rozwoju Ponadlokalnego dla Partnerstwa „Obszar Funkcjonalny Miasta Płocka”.

Nazwa dokumentu	Główne cele środowiskowe
Dokumenty europejskie	
<p>„Przekształcamy nasz świat: Agenda na rzecz zrównoważonego rozwoju 2030”. Rezolucja przyjęta przez Zgromadzenie Ogólne Organizacji Narodów Zjednoczonych w dniu 25 września 2015 r.</p>	<p>Rezolucja wyznacza 17 celów zrównoważonego rozwoju i 169 powiązanych z nimi zadań, których założeniem jest przestrzeganie praw człowieka w odniesieniu do wszystkich ludzi oraz osiągnięcie równości płci i wzmocnienie pozycji wszystkich kobiet i dziewcząt. Globalne, współzależne i niepodzielne cele Agendy dotyczą:</p> <ol style="list-style-type: none"> 1) wyeliminowania ubóstwa, 2) wyeliminowania głodu, poprawy odżywiania i zrównoważonego rolnictwa, 3) zdrowego życia i dobrobytu, 4) wysokiej jakości edukacji, w tym uczenia się przez całe życie, 5) równości płci i wzmocnienia pozycji kobiet i dziewcząt, 6) zrównoważonej gospodarki zasobami wodnymi, zapewniającymi dostęp do wody i warunków sanitarnych, 7) zrównoważonej, nowoczesnej energii w przystępnej cenie, 8) zrównoważonego, stabilnego i inkluzywnego wzrostu gospodarczego oraz godnej pracy, 9) stabilnej infrastruktury, zrównoważonego uprzemysłowienia i innowacyjności, 10) zmniejszania nierówności w krajach i między krajami, 11) bezpiecznych i zrównoważonych miast i osiedli sprzyjających włączeniu społecznemu, 12) zrównoważonej konsumpcji i produkcji, 13) przeciwdziałania zmianom klimatu i ich skutkom, 14) ochrony i zrównoważonego wykorzystywania oceanów, mórz i zasobów morskich, 15) ochrony i zrównoważonego użytkowania ekosystemów lądowych, w tym lasów, zwalczania pustynnienia, powstrzymania i odwracania procesu degradacji gleby oraz powstrzymania utraty różnorodności biologicznej, 16) dostępu do wymiaru sprawiedliwości oraz odpowiedzialnych instytucji sprzyjających włączeniu społecznemu, 17) globalnego partnerstwa na rzecz zrównoważonego rozwoju. Realizacja wyznaczonych celów ma zapewnić równowagę pomiędzy trzema aspektami zrównoważonego rozwoju: gospodarczym, społecznym i środowiskowym.
<p>Europejski Zielony Ład „The European Green Deal” Communication from the commission to the european parliament, the european council, the council, the european economic and social committee and the committee of the regions. COM(2019) 640 final.</p>	<p>Europejski Zielony Ład stanowi nową strategię UE na rzecz wzrostu, którego korzyści są większe niż koszty. Jest to plan na trzy nadchodzące dekady, dotyczący zbudowania zrównoważonej gospodarki unijnej poprzez dostrzeżenie w wyzwaniach związanych z klimatem i środowiskiem naturalnym możliwości we wszystkich obszarach polityki oraz przeprowadzenie transformacji, która będzie sprawiedliwa i sprzyjająca włączeniu społecznemu. Dokument ten wyznacza unijny cel uczynienia z Europy pierwszego kontynentu neutralnego pod względem klimatu do 2050 r., przy jednoczesnym zwiększeniu konkurencyjności przemysłu i zapewnieniu sprawiedliwego przejścia dla dotkniętych regionów i pracowników. Kluczowe aspekty dokumentu dotyczą 7 obszarów:</p> <ol style="list-style-type: none"> 1. czysta energia – obniżenie emisyjności systemu energetycznego Unii przy założeniu dalszej dekarbonizacji i większego wykorzystania odnawialnych źródeł energii w systemie energetycznym, aktualizacji w 2023 r. krajowych planów w dziedzinie energii i klimatu państw członkowskich Unii w celu osiągnięcia w 2050 r. zerowej emisji gazów cieplarnianych, 2. zrównoważony przemysł – polityka przemysłowa oparta na gospodarce o obiegu zamkniętym, dotycząca w szczególności zasobochłonnych sektorów, takich jak przemysł odzieżowy, budownictwo, elektronika i tworzywa sztuczne, z założeniem, że do 2030 r. wszystkie opakowania w Unii Europejskiej powinny nadawać się do ponownego wykorzystania lub recyklingu, w strukturze konsumpcji nastąpi odejście od produktów jednorazowego lub ograniczonego użytku na rzecz wynajmu towarów i usług oraz produktów wielokrotnego użytku, trwałych i naprawialnych, a ponadto nastąpi redukcja marnotrawstwa oraz dalszy rozwój technologii cyfrowych, 3. budowa i renowacja – zapewnienie lepszej charakterystyki energetycznej budynków publicznych i prywatnych, poprzez odpowiednią politykę cen energii zachęcającą do budowy budynków energooszczędnych, projektowanie zgodne z gospodarką o obiegu zamkniętym, zwiększoną cyfryzację, uodparnianie budynków na klimat oraz surowe egzekwowanie przepisów dotyczących charakterystyki energetycznej budynków, 4. zrównoważona mobilność – zwiększenie ograniczeń emisji pochodzących ze wszystkich rodzajów transportu (drogowego, kolejowego, lotniczego i wodnego) o 90% do 2050 r.,

Nazwa dokumentu	Główne cele środowiskowe
	<p>przy założeniu wzrostu znaczenia transportu multimodalnego, zwiększenia transportu ładunków kolejną lub drogą wodną, zwiększenia podaży zrównoważonych paliw alternatywnych dla transportu, ograniczenia zanieczyszczeń powodowanych przez transport w miastach, a także wprowadzenia technologii cyfrowych oraz cen za transport odzwierciedlających jego wpływ na środowisko,</p> <p>5. od pola do stołu – zapewnienie bezpiecznej, bogatej w wartości odżywcze i wysokiej jakości żywności, której produkcja wywiera jak najmniejszy wpływ na środowisko, poprzez wspieranie rolników i rybaków, ograniczenie stosowania i zależności od chemicznych pestycydów, nawozów i antybiotyków, a także gospodarkę o obiegu zamkniętym od produkcji po konsumpcję,</p> <p>6. ochrona i przywracanie różnorodności biologicznej i ekosystemów – ochrona w obszarach Natura 2000, zwiększenie bioróżnorodności przestrzeni miejskich, ograniczenie stosowania nawozów i pestycydów w rolnictwie, poprawa jakości i zwiększenie powierzchni lasów, rozwój niebieskiej gospodarki,</p> <p>7. eliminowanie zanieczyszczeń, zarówno powietrza, wody, gleby oraz produktów konsumpcyjnych – poprzez lepsze monitorowanie, raportowanie i zapobieganie, w tym ograniczenie zanieczyszczeń pochodzących z przemysłu oraz chemikaliów, z uwzględnieniem przywrócenia naturalnych funkcji ziemi i wód powierzchniowych.</p>
<p>Dyrektywa 2000/60/WE Parlamentu Europejskiego i Rady z dnia 23 października 2000 r. ustanawiająca ramy wspólnotowego działania w dziedzinie polityki wodnej – Ramowa Dyrektywa Wodna, zmieniona dyrektywami 2455/2001/WE, 2008/32/WE, 2008/105/WE, 2009/31/WE, 2013/39/UE, 2013/64/UE, 2014/101/UE.</p>	<p>Ramowa Dyrektywa Wodna ustanawia ramy działania w dziedzinie polityki wodnej oraz zobowiązuje państwa członkowskie do racjonalnego wykorzystywania i ochrony zasobów wodnych. Dyrektywa ma na celu poprawę ochrony wód śródlądowych (powierzchniowych, przejściowych, przybrzeżnych i podziemnych) w aspekcie ilościowym i jakościowym, wspieranie zrównoważonego ich wykorzystania, ochronę ekosystemów wodnych oraz od wód zależnych, zapewnienie zaopatrzenia w dobrej jakości wodę powierzchniową i podziemną, a także zmniejszenie skutków powodzi i susz. W dokumencie podkreśla się konieczność koordynacji działań w odniesieniu do wód powierzchniowych i podziemnych należących do tego samego systemu ekologicznego, hydrologicznego i hydrogeologicznego. Państwa członkowskie powinny podjąć działania dla wyeliminowania zanieczyszczeń wód powierzchniowych przez substancje priorytetowe oraz stopniowej redukcji zanieczyszczenia przez inne substancje.</p>
<p>Dyrektywa Parlamentu Europejskiego i Rady (UE) 2016/2284 z dnia 14 grudnia 2016 r. w sprawie redukcji krajowych emisji niektórych rodzajów zanieczyszczeń atmosferycznych, zmiany dyrektywy 2003/35/WE oraz uchylecia dyrektywy 2001/81/WE.</p>	<p>Dyrektywa ma służyć osiągnięciu długoterminowego celu Unii dotyczącego jakości powietrza, zgodnego z wytycznymi Światowej Organizacji Zdrowia, oraz unijnych celów dotyczących ochrony różnorodności biologicznej i ekosystemów – poprzez zmniejszenie poziomów i depozycji zanieczyszczeń powietrza, powodujących zakwaszenie, eutrofizację i powstawanie ozonu poniżej krytycznych ładunków i poziomów określonych w konwencji LRTAP, a ponadto przyczynia się do osiągnięcia zwiększonych synergii między polityką unijną w zakresie jakości powietrza a innymi politykami, zwłaszcza polityką klimatyczno-energetyczną. W celu zbliżenia się do osiągnięcia poziomów jakości powietrza, które nie wywołują znacznych negatywnych skutków i zagrożeń dla zdrowia ludzkiego i środowiska, dokument ten ustanawia zobowiązania państw członkowskich w zakresie redukcji emisji antropogenicznych zanieczyszczeń do atmosfery: dwutlenku siarki (SO₂), tlenków azotu (NO_x), niemetanowych lotnych związków organicznych (NMLZO), amoniaku (NH₃) i pyłu drobnego (PM_{2,5}). Dyrektywa zawiera również wymóg sporządzania, przyjmowania i wdrażania krajowych programów ograniczania zanieczyszczenia powietrza oraz monitorowania emisji zanieczyszczeń i ich skutków, jak również przekazywania na ten temat informacji.</p>
<p>Biała Księga. Adaptacja do zmian klimatu: europejskie ramy działania, 01.04.2009, KOM(2009) 147 wersja ostateczna.</p>	<p>Dokument przedstawia cel unijnych ram na rzecz adaptacji, tj. osiągnięcie w UE takiej zdolności adaptacji, by mogła ona stawić czoła skutkom zmian klimatu. Unijne ramy będą wdrażane etapowo i obejmują: tworzenie trwałych podstaw wiedzy na temat oddziaływania i skutków zmian klimatu w UE, m.in. poprzez ustanowienie systemu wymiany informacji; włączenie adaptacji do kluczowych dziedzin politycznych UE, tj. polityki zdrowotnej i społecznej, sektora rolnictwa i leśnictwa, różnorodności biologicznej, ekosystemów i wody, obszarów przybrzeżnych i morskich oraz systemów produkcyjnych i infrastruktury fizycznej; stosowanie kombinacji instrumentów politycznych (instrumenty rynkowe, wytyczne, partnerstwa publiczno-prywatne) celem zapewnienia skutecznej realizacji procesu adaptacji; oraz nasilenie międzynarodowej współpracy w zakresie adaptacji.</p>
<p>Dyrektywa Parlamentu Europejskiego i Rady (UE)</p>	<p>Dyrektywa ustanawia środki służące ochronie środowiska i zdrowia ludzkiego, poprzez zapobieganie powstawaniu i zmniejszenie ilości odpadów oraz negatywnego wpływu ich wytwarzania i gospodarowania nimi oraz przez zmniejszenie całkowitego wpływu użytkowania zasobów i poprawę efektywności takiego użytkowania, co ma zasadnicze znaczenie</p>

Nazwa dokumentu	Główne cele środowiskowe
<p>2018/851 z dnia 30 maja 2018 r. zmieniająca dyrektywę 2008/98/WE w sprawie odpadów. Dyrektywa Parlamentu Europejskiego i Rady 2008/98/WE z dnia 19 listopada 2008 r. w sprawie odpadów oraz uchylająca niektóre dyrektywy.</p>	<p>dla przejścia na gospodarkę o obiegu zamkniętym oraz dla zapewnienia konkurencyjności Unii w perspektywie długoterminowej. Dokument ustala hierarchię postępowania z odpadami (zapobieganie, przygotowanie do ponownego użycia, recykling, inne metody odzysku, unieszkodliwianie), która powinna przekładać się na kolejność priorytetów w przepisach prawa i polityce, dotyczących zapobiegania powstawaniu odpadów oraz gospodarowania nimi. Gospodarowanie odpadami ma być prowadzone bez narażania zdrowia ludzkiego oraz bez szkody dla środowiska, a w szczególności:</p> <ul style="list-style-type: none"> a) bez zagrożenia dla wody, powietrza, gleby, roślin lub zwierząt; b) bez powodowania uciążliwości przez hałas lub zapachy oraz c) bez niekorzystnych skutków dla terenów wiejskich lub miejsc o szczególnym znaczeniu. <p>W celu poprawy efektywności gospodarki odpadami państwa członkowskie zobowiązane są do podejmowania działań na rzecz stworzenia wystarczającej i zintegrowanej sieci instalacji do unieszkodliwiania odpadów i instalacji do odzysku zmieszanych odpadów komunalnych, z uwzględnieniem najlepszych dostępnych technik.</p>
Dokumenty krajowe	
<p>Strategia na rzecz Odpowiedzialnego Rozwoju do roku 2020 (z perspektywą do 2030 r.). Dokument przyjęty uchwałą Rady Ministrów z dn. 14 lutego 2017 r.</p>	<p>To kluczowy dokument na szczeblu krajowym w obszarze średnio- i długofalowej polityki rozwoju kraju w wymiarze gospodarczym, społecznym i przestrzennym. Celem głównym Strategii jest stworzenie warunków dla wzrostu dochodów mieszkańców Polski przy jednoczesnym wzroście spójności w wymiarze społecznym, ekonomicznym, środowiskowym i terytorialnym. Dla jego realizacji sformułowano cele szczegółowe, główne obszary koncentracji działań i kierunki interwencji, spośród których do najistotniejszych celów środowiskowych należy zaliczyć: poprawę stanu zdrowia obywateli oraz efektywności opieki zdrowotnej, zmiany w indywidualnej i zbiorowej mobilności (obejmujące wzrost efektywności i atrakcyjności transportu publicznego, ograniczenie negatywnego wpływu transportu na stan powietrza, rozwój elektromobilności, a także promocję ruchu rowerowego), poprawę bezpieczeństwa energetycznego kraju (w tym nowe, nisko- i zeroemisyjne moce wytwórcze, także OZE, technologie magazynowania energii), poprawę efektywności energetycznej (w budownictwie, przedsiębiorstwach, ciepłownictwie, transporcie, ograniczenie strat w przesyłce energii), reindustrializację (zmniejszenie energochłonności, zasobo- i materiałochłonności procesów przemysłowych, poprawa efektywności energetycznej, obniżenie emisyjności) i restrukturyzację sektora górnictwa węglowego oraz zarządzanie zasobami środowiska przyrodniczego zapewniające ich dobry stan (woda, powietrze, gleby, różnorodność biologiczna, krajobraz, zasoby geologiczne, odpady).</p>
<p>Krajowa Strategia Rozwoju Regionalnego 2030. Dokument przyjęty uchwałą Rady Ministrów z dn. 17.09.2019 r.</p>	<p>KSRR2030 to podstawowy dokument strategiczny polityki regionalnej państwa. Położono w nim nacisk na rozwój zrównoważony całego kraju, czyli zmniejszenie dysproporcji w poziomie rozwoju społeczno-gospodarczego różnych obszarów, głównie miejskich i wiejskich. Jako cel główny Strategii wskazano efektywne wykorzystanie endogenicznych potencjałów terytoriów i ich specjalizacji dla osiągnięcia zrównoważonego rozwoju kraju. Dla realizacji polityki regionalnej wyznaczono 3 cele szczegółowe, dotyczące: zwiększenia spójności rozwoju kraju w wymiarze społecznym, gospodarczym i przestrzennym, wzmocnienia regionalnych przewag konkurencyjnych oraz podniesienia jakości zarządzania i wdrażania polityk ukierunkowanych terytorialnie. W ramach celów szczegółowych uwzględniono aspekty dotyczące rozwoju kapitału społecznego (aktywizacji, podnoszenia kompetencji i umiejętności oraz wzmocnienia poczucia tożsamości i integracji społeczności lokalnej), wsparcia kultury (w tym dziedzictwa niematerialnego oraz zwiększania dostępu do dóbr i usług kultury), wsparcia placówek edukacyjnych (w tym kształcenia ustawicznego, rozwoju srebrnej gospodarki), kompleksowej poprawy jakości powietrza (ograniczenia zjawiska niskiej emisji na obszarach zurbanizowanych, efektywnego energetycznie niskoemisyjnego ciepłownictwa systemowego, wymiany kotłów, termomodernizacji, działań edukacyjnych), racjonalnego gospodarowania przestrzenią i zapewnienia ładu przestrzennego (rewitalizacji i rekultywacji, nadania nowych funkcji zdegradowanym obszarom miejskim, dostosowania obszarów zurbanizowanych do zmian klimatu i wymogów ochrony środowiska, ograniczenia suburbanizacji i przeciwdziałania dekoncentracji osadnictwa, rozwoju obszarów o wysokich walorach przyrodniczych i krajobrazowych), zrównoważonego rozwoju gospodarczego i społecznego (gospodarki o obiegu zamkniętym, innowacji w zakresie technologii, produktów i usług, dostosowania przedsiębiorstw do standardów środowiskowych), rozwijania i integrowania systemów transportu zbiorowego, rozwoju transportu nisko- i bezemisyjnego (w tym elektromobilności), wykorzystania potencjału OZE, poprawy gospodarowania odpadami i oczyszczania ścieków. W dokumencie Śląsk zaliczony został do jednego z 4 obszarów strategicznej interwencji (OSI), a więc obszarów, które uwzględnione zostaną w krajowych i regionalnych strategiach i będą traktowane preferencyjnie.</p>
<p>Polityka Ekologiczna Państwa 2030 – strategia rozwoju w obszarze środowiska i</p>	<p>Polityka Ekologiczna Państwa 2030 jest jedną z dziewięciu zintegrowanych strategii sektorowych, dedykowaną środowiskowym celom i priorytetom kraju. Dokument ten stanowi doprecyzowanie i operacjonalizację zapisów Strategii na rzecz Odpowiedzialnego Rozwoju do roku 2020 (z perspektywą do 2030 r.), z której zaczerpnięty został główny cel Polityki - rozwój potencjału środowiska na rzecz obywateli i przedsiębiorców. Dla realizacji tego celu sformułowano 3 cele szczegółowe dotyczące poprawy jakości środowiska</p>

Nazwa dokumentu	Główne cele środowiskowe
gospodarki wodnej. Dokument przyjęty uchwałą Rady Ministrów z dn. 16 lipca 2019 r.	i bezpieczeństwa ekologicznego, zrównoważonego gospodarowania zasobami środowiska, a także łagodzenia zmian klimatu i adaptacji do nich oraz zarządzania ryzykiem klęsk żywiołowych. Zawarte w Polityce kierunki interwencji odnoszą się do wszystkich komponentów środowiska, tj. powietrza, wód, powierzchni ziemi, w tym gleb, a także różnorodności biologicznej, krajobrazu i zasobów geologicznych oraz klimatu. Ponadto, w dokumencie ujęto także kwestie gospodarki leśnej, gospodarki odpadami i edukacji ekologicznej, wraz z kształtowaniem wzorców zrównoważonej konsumpcji.
Polityka Energetyczna Polski do 2040 r. Projekt z dn. 08.11.2019 r.	Polityka energetyczna Polski do 2040 r., dedykowana rozwojowi sektora paliwowo-energetycznego kraju, stanowi kontynuację Polityki energetycznej Polski do 2030 r., przyjętej w 2009 r. i jest kolejną z dziewięciu zintegrowanych strategii systemu zarządzania rozwojem kraju, wynikających z przyjętej w 2017 r. Strategii na rzecz odpowiedzialnego rozwoju. Dokument ten wyznacza cel polityki energetycznej państwa, którym jest bezpieczeństwo energetyczne, przy zapewnieniu konkurencyjności gospodarki, efektywności energetycznej i zmniejszenia oddziaływania sektora energii na środowisko, przy optymalnym wykorzystaniu własnych zasobów energetycznych. Dla jego realizacji wyznaczono 8 kierunków i celów szczegółowych, dotyczących: optymalnego wykorzystania własnych surowców energetycznych, tak aby pokryć zapotrzebowanie na zasoby energetyczne, tj. węgiel kamienny, węgiel brunatny, ropę naftową, gaz ziemny i biomasę, rozbudowy infrastruktury wytwórczej i sieciowej energii elektrycznej, w celu pokrycia zapotrzebowania na energię elektryczną (w tym udział 56-60% węgla w wytwarzaniu energii elektrycznej w 2030 r., energetyka jądrowa o mocy 6-9 GW w 2043 r.), dywersyfikacji dostaw i rozbudowy infrastruktury sieciowej gazu ziemnego, ropy naftowej oraz paliw ciekłych, rozwoju rynków energii dla zapewnienia ich konkurencyjności, wdrożenia energetyki jądrowej, w celu obniżenia emisyjności sektora energetycznego oraz zapewnienia bezpieczeństwa pracy systemu (w tym uruchomienie pierwszego bloku jądrowego o mocy 1-1,5 GW do 2033 r. oraz kolejnych pięciu do 2043 r.), rozwoju odnawialnych źródeł energii, w celu obniżenia emisyjności sektora energetycznego i dywersyfikacji struktury wytwarzania energii (w tym 21-23% OZE w finalnym zużyciu energii brutto w 2030 r.), rozwoju ciepłownictwa i kogeneracji, mających zapewnić powszechny dostęp do ciepła oraz niskoemisyjne wytwarzanie ciepła w całym kraju, a także poprawy efektywności energetycznej gospodarki, w celu zwiększenia konkurencyjności gospodarki (w tym 23% oszczędności energii pierwotnej vs. prognozy na 2030 r. z 2007 r.).
Krajowy plan na rzecz energii i klimatu na lata 2021-2030. Dokument przyjęty przez Komitet do Spraw Europejskich 18 grudnia 2019 r., przekazany do Komisji Europejskiej 30 grudnia 2019 r.	KPEiK został przygotowany z myślą o ustanowieniu stabilnych ram będących sprzyjającym otoczeniem dla zrównoważonej, ekonomicznie efektywnej i sprawiedliwej transformacji w kierunku gospodarki niskoemisyjnej. Dokument prezentuje zintegrowane podejście do wdrażania pięciu wymiarów unii energetycznej, tj. bezpieczeństwa energetycznego, obniżenia emisyjności, efektywności energetycznej, wewnętrznego rynku energii oraz badań naukowych, innowacji i konkurencyjności. W odniesieniu do tych obszarów Plan przedstawia krajowe założenia i cele zawarte w obowiązujących krajowych strategiach rozwoju zatwierdzonych na poziomie rządowym oraz projektach dokumentów strategicznych znajdujących się na zaawansowanym etapie przygotowania. W aspekcie środowiskowym szczególne znaczenie mają zapisy w zakresie: ograniczenia emisji gazów cieplarnianych (CO ₂ w sektorach non-ETS o 7% do 2030 r. w stosunku do 2005 r.) i zanieczyszczeń powietrza, adaptacji do zmian klimatu (w tym zwiększenia małej retencji wodnej i lesistości), zmniejszenia udziału węgla kamiennego i brunatnego w produkcji energii elektrycznej, wzrostu wykorzystania odnawialnych źródeł energii (21-23% w finalnym zużyciu energii brutto w 2030 r., 14% w transporcie, roczny wzrost w ciepłownictwie i chłodnictwie o 1,1 pkt. proc. średniorocznie), poprawy efektywności energetycznej (o 23% do 2030 r., rozwoju ekologicznych i efektywnych systemów ciepłowniczych, produkcji ciepła w kogeneracji, inteligentnych sieci, funkcjonowania mechanizmów stymulujących oszczędność końcowego wykorzystania energii oraz zachowań pro oszczędnościowych, poprawy charakterystyki energetycznej budynków), rozwoju elektromobilności i paliw alternatywnych w transporcie, promowania transportu intermodalnego i kolejowego, a także rozwoju obszarów zrównoważonych energetycznie na poziomie lokalnym, wdrożenia energetyki jądrowej, ograniczania zjawiska ubóstwa energetycznego oraz rozwoju innowacji energetycznych.
Strategiczny Plan Adaptacji dla sektorów i obszarów wrażliwych na zmiany klimatu do roku 2020 z perspektywą do roku 2030. Dokument przyjęty uchwałą Rady Ministrów z dn. 29 października 2013 r.	SPA został opracowany dla uniknięcia kosztów wynikających z zaniechania działań na rzecz adaptacji oraz z myślą o ograniczeniu gospodarczych i społecznych ryzyk związanych ze zmianami klimatycznymi. Celem głównym Dokumentu jest zapewnienie zrównoważonego rozwoju oraz efektywnego funkcjonowania gospodarki i społeczeństwa w warunkach zmian klimatu. W związku z powyższym wskazano w nim cele i kierunki działań adaptacyjnych, które należy podjąć w najbardziej wrażliwych sektorach i obszarach do roku 2020: gospodarce wodnej, rolnictwie, leśnictwie, energetyce, budownictwie, transporcie, gospodarce przestrzennej, w zakresie zdrowia oraz różnorodności biologicznej i obszarów prawnie chronionych, na obszarach górskich, w strefie wybrzeża i na obszarach zurbanizowanych. Obejmują one m.in. właściwe i zrównoważone wykorzystanie terenów, ochronę przestrzeni rolniczej i zasobów glebowych dużej wartości, gospodarowanie wodami dla ochrony przed powodzią, suszą i deficytem wody, przywracanie i utrzymanie dobrego stanu wód, ekosystemów wodnych i od wody zależnych, wspieranie wykorzystania odnawialnych źródeł energii, ochronę różnorodności biologicznej a w szczególności siedlisk wodno-błotnych, zwiększanie lesistości, zmniejszanie fragmentacji kompleksów leśnych, zwiększanie obszarów zieleni w miastach, rewitalizację przyrodniczą, w tym przywracanie zdegradowanym terenom zieleni i zbiornikom wodnym ich pierwotnych funkcji, a także ograniczanie skutków zdrowotnych stresu termicznego i nadzwyczajnych zdarzeń klimatycznych.

Nazwa dokumentu	Główne cele środowiskowe
<p>Krajowy Program Ochrony Powietrza do roku 2020 (z perspektywą do 2030). Dokument Ministerstwa Środowiska z 2015 r.</p>	<p>Krajowy Program Ochrony Powietrza jest średniookresowym dokumentem planistycznym, stanowiącym element spójnego systemu zarządzania wraz ze Strategią „Bezpieczeństwo Energetyczne i Środowisko – perspektywa do 2020 r.” przyjętą w 2014 r. Celem głównym KPOP jest poprawa jakości życia mieszkańców Rzeczypospolitej Polskiej, szczególnie ochrona ich zdrowia i warunków życia, z uwzględnieniem ochrony środowiska, z jednoczesnym zachowaniem zasad zrównoważonego rozwoju. Dla realizacji tego celu określono 2 cele szczegółowe dotyczące osiągnięcia w możliwie krótkim czasie poziomów dopuszczalnych i docelowych niektórych substancji, określonych w Dyrektywie 2008/50/WE i 2004/107/WE, oraz utrzymanie ich na tych obszarach, na których są dotrzymywane, a w przypadku pyłu PM_{2,5} także pułapu stężenia ekspozycji oraz Krajowego Celu Redukcji Narażenia, jak również osiągnięcia w perspektywie do roku 2030 stężeń niektórych substancji w powietrzu na poziomach wskazanych przez WHO oraz nowych wymagań wynikających z regulacji prawnych projektowanych przepisami prawa unijnego. Działania naprawcze mające skutkować poprawą jakości powietrza w pierwszej kolejności powinny dotyczyć osiągnięcia poziomów dopuszczalnych dla pyłu PM₁₀ i PM_{2,5} oraz poziomów docelowych dla B(a)P oraz substancji takich jak NO₂ oraz O₃. Cele i kierunki działań, wyznaczone w tym Programie o charakterze strategicznym, powinny zostać uwzględnione przede wszystkim w lokalnych programach ochrony powietrza. Ponadto, wnioski i zalecenia KPOP powinny zostać uwzględnione we wszystkich dokumentach strategicznych i wykonawczych, dotyczących tematyki środowiska lub mających na nią wpływ, na wszystkich szczeblach zarządzania.</p>
<p>Strategia Zrównoważonego Rozwoju Transportu do 2030 roku. Dokument przyjęty uchwałą Rady Ministrów z dnia 24 września 2019 r.</p>	<p>Strategia Zrównoważonego Rozwoju Transportu należy do zintegrowanych strategii sektorowych, a głównym celem zawartej w strategii polityki transportowej jest zwiększenie dostępności transportowej oraz poprawa bezpieczeństwa uczestników ruchu i efektywności sektora transportowego. Realizacja tego celu związana jest z wdrażaniem 6 kierunków interwencji:</p> <ol style="list-style-type: none"> 1) budową zintegrowanej, wzajemnie powiązanej sieci transportowej służącej konkurencyjnej gospodarce; 2) poprawą sposobu organizacji i zarządzania systemem transportowym; 3) zmianą w indywidualnej i zbiorowej mobilności; 4) poprawą bezpieczeństwa uczestników ruchu oraz przewożonych towarów; 5) ograniczaniem negatywnego wpływu transportu na środowisko; 6) poprawą efektywności wykorzystania publicznych środków na przedsięwzięcia transportowe. <p>W aspekcie środowiskowym istotne są zapisy Strategii dotyczące: wzmocnienia roli transportu kolejowego i transportu wodnego śródlądowego, rozwoju transportu intermodalnego i ograniczenia negatywnego wpływu transportu na środowisko (promowanie pojazdów ekologicznie czystych i energooszczędnych, optymalizacja przepływu potoków ruchu, ograniczanie kongestii, wydzielenie stref o niskiej emisji), rozwój transportu publicznego, rozwój transportu rowerowego.</p>
<p>Strategia zrównoważonego rozwoju wsi, rolnictwa i rybactwa 2030. Dokument przyjęty uchwałą Rady Ministrów z dnia 15 października 2019 r.</p>	<p>Celem głównym Strategii jest rozwój gospodarczy wsi umożliwiający trwały wzrost dochodów jej mieszkańców przy minimalizacji rozwarstwienia ekonomicznego, społecznego i terytorialnego oraz poprawie stanu środowiska naturalnego. Dla jego realizacji wskazano trzy cele szczegółowe:</p> <ol style="list-style-type: none"> 1) zwiększenie opłacalności produkcji rolnej i rybackiej; 2) poprawa jakości życia, infrastruktury i stanu środowiska; 3) rozwój przedsiębiorczości, pozarolniczych miejsc pracy i aktywnego społeczeństwa. <p>W ramach celów wskazano liczne kierunki interwencji dotyczące zróżnicowanych zagadnień środowiskowych, takich jak: jakości i bezpieczeństwa żywności, rozwoju innowacji, gospodarki o obiegu zamkniętym i biogospodarki, gospodarki odpadami, zwiększenia wykorzystania OZE, rewitalizacji i przeciwdziałaniu wykluczeniu społecznemu, zrównoważonemu gospodarowaniu i ochronie zasobów środowiska (ładu przestrzennego, gleb, zasobów wodnych, powietrza, bioróżnorodności) oraz adaptacji do zmian klimatu i przeciwdziałaniu tym zmianom.</p>
<p>Strategia Rozwoju Województwa Mazowieckiego do 2030 roku</p>	<ol style="list-style-type: none"> 1. Cel rozwojowy: Poprawa dostępności i spójności terytorialnej regionu oraz kształtowanie ładu przestrzennego: <ul style="list-style-type: none"> • Rozwój form transportu przyjaznych dla środowiska i mieszkańców; 2. Cel rozwojowy: Zapewnienie gospodarce regionu zdywersyfikowanego zaopatrzenia w energię przy zrównoważonym gospodarowaniu zasobami środowiska: <ul style="list-style-type: none"> • Wspieranie rozwoju przemysłu ekologicznego i eko-innowacji; • Produkcja energii ze źródeł odnawialnych; • Zapewnienie trwałego i zrównoważonego rozwoju oraz zachowanie wysokich walorów środowiska; • Dywersyfikacja źródeł energii i jej efektywne wykorzystanie;

Nazwa dokumentu	Główne cele środowiskowe
	<ul style="list-style-type: none"> • Modernizacja i rozbudowa lokalnych sieci energetycznych oraz poprawa infrastruktury przesyłowej; • Przeciwdziałanie zagrożeniom naturalnym; • Poprawa jakości wód, odzysk/unieszkodliwianie odpadów, odnowa terenów skażonych oraz ograniczenie emisji zanieczyszczeń; <p>3. Cel rozwojowy: Wykorzystanie potencjału kultury i dziedzictwa kulturowego oraz walorów środowiska przyrodniczego dla rozwoju gospodarczego regionu i poprawy jakości życia:</p> <ul style="list-style-type: none"> • Wykorzystanie walorów środowiska przyrodniczego oraz potencjału dziedzictwa kulturowego do zwiększenia atrakcyjności turystycznej regionu;

8. Przewidywane oddziaływanie na środowisko w wyniku realizacji zapisów dokumentu

„Projekt Strategii Rozwoju Ponadlokalnego dla Partnerstwa „Obszar Funkcjonalny Miasta Płocka” wskazuje wizję, cel nadrzędny (misję) Partnerstwa, cele i kierunki działań, które są działaniami zarówno o charakterze inwestycyjnym i nie inwestycyjnym (organizacyjno-edukacyjne), które ujmują ogół potrzeb wynikających z rozwoju społeczno-gospodarczego oraz rozwoju infrastruktury komunikacyjnej i technicznej, społecznej, funkcjonalno-przestrzennej itp.

Niektóre zadania wyznaczone w projekcie Strategii mogą kwalifikować się jako przedsięwzięcia mogące zawsze znacząco lub potencjalnie znacząco oddziaływać na środowisko zgodnie z Rozporządzeniem w sprawie przedsięwzięć mogących znacząco oddziaływać na środowisko (Dz. U. 2019 poz. 1839 ze zm.), dla których konieczne może być przeprowadzenie procedury oceny oddziaływania na środowisko na zasadach określonych w Ustawie z dnia 3 października 2008 r. o udostępnianiu informacji o środowisku i jego ochronie, udziale społeczeństwa w ochronie środowiska oraz o ocenach oddziaływania na środowisko (Dz. U. 2023 poz. 1094). W ramach powyższej procedury prowadzona będzie wówczas szczegółowa ocena oddziaływania zadań pod kątem środowiskowym przed wydaniem decyzji o środowiskowych uwarunkowaniach. Ocena oddziaływania na środowisko na etapie sporządzenia niniejszej Prognozy oddziaływania na środowisko jest utrudniona, a czasami wręcz niemożliwa. Strategia zawiera zadania zgłoszone przez samorządy gmin, których realizacja przewidziana jest w perspektywie lat 2022-2030. Duża część zadań inwestycyjnych nie ma określonego zakresu, sposobu i charakteru prowadzenia prac, w związku z czym podanie konkretnych oddziaływań jest dosyć trudne i problematyczne. Zgodnie z powyższym w niniejszej Prognozie przedstawiono potencjalne oddziaływania, zidentyfikowane na podstawie oceny oddziaływania dla innych przedsięwzięć o zbliżonym zakresie. Zatem w ramach oceny skutków realizacji projektu *Strategii Rozwoju Ponadlokalnego dla Partnerstwa „Obszar Funkcjonalny Miasta Płocka”* na etapie opracowania Prognozy oddziaływania na środowisko w ramach strategicznej oceny oddziaływania na środowisko przedstawiono potencjalne oddziaływanie bezpośrednie (B) pośrednie (P), wtórne (W), skumulowane (Sk), stałe/długoterminowe (S), chwilowe/krótkoterminowe (Ch), pozytywne, negatywne i neutralne na powierzchnię ziemi i krajobraz, wody, różnorodność biologiczną, rośliny, zwierzęta, formy ochrony przyrody, zasoby naturalne, powietrze atmosferyczne i klimat, klimat akustyczny, krajobraz kulturowy i zabytki, ludzi i dobra materialne wykorzystując metodę macierzy interakcji.

W przypadku omawianego obszaru istnieje niewielkie prawdopodobieństwo bezpośredniego lub pośredniego ryzyka oddziaływania na obszary cenne przyrodniczo. Należy jednak nadmienić, iż stopień, zakres oraz skutek oddziaływania (negatywny, pozytywny, neutralny) będzie mógł zostać oceniony z chwilą ustalenia dokładnego zakresu oraz rodzaju prowadzonych przedsięwzięć. W zależności od ich rodzaju może zostać nałożony obowiązek przeprowadzenia oceny oddziaływania na środowisko, która może zakończyć się wydaniem decyzji o środowiskowych uwarunkowaniach lub odmową jej wydania, z uwagi na znaczne negatywne oddziaływania.

Strategia Rozwoju Ponadlokalnego dla Partnerstwa „Obszar Funkcjonalny Miasta Płocka” jest dokumentem o charakterze ogólnym i nie wskazuje zakresu ani szczegółów technicznych poszczególnych inwestycji. Strategia określa jedynie konieczność ich realizacji w celu poprawy jakości różnych komponentów funkcjonowania Gmin oraz wdrażania zaleceń dokumentów wyższego szczebla. W związku z powyższym, efekty poszczególnych zadań mogą być przewidziane tylko w ograniczonym zakresie. Należy mieć na uwadze uwzględnianie zasad ochrony środowiska podczas projektowania i planowania poszczególnych inwestycji.

Strategia Rozwoju Ponadlokalnego dla Partnerstwa „Obszar Funkcjonalny Miasta Płocka” przewiduje szereg działań edukacyjno-promocyjnych. Wyznaczone działania edukacyjne mają głównie charakter organizacyjny i informacyjny. Potrzeba prowadzenia ciągłej edukacji szczególnie z zakresu ekologii społeczeństwa wynika z ciągle zmieniających się przepisów ochrony środowiska oraz powstawania nowych zagrożeń i problemów przyrodniczych. Edukacja jest elementem wspierającym - opisuje, informuje i wyjaśnia zagadnienia, których realizacja ma doprowadzić do osiągnięcia założonego efektu ekologicznego i spełnienia odpowiednich standardów ochrony środowiska. Dlatego większość wyznaczonych zadań z zakresu edukacji odznacza się pośrednim, stałym i pozytywnym wpływem na poszczególne komponenty ochrony środowiska, stąd zrezygnowano w dalszej części z interpretacji tego zagadnienia w ramach poszczególnych grup oddziaływań. Podobna sytuacja dotyczy działań polegających na aktualizacji dokumentów planistycznych (studium uwarunkowań i kierunków zagospodarowania przestrzennego, miejscowych planów zagospodarowania przestrzennego) o zapisy sprzyjające osiągnięciu lepszych standardów środowiskowych.

Poniższa tabela przedstawia ocenę i analizę oddziaływania na poszczególne elementy środowiska działań zaplanowanych do realizacji w ramach projektu *Strategii Rozwoju Ponadlokalnego dla Partnerstwa „Obszar Funkcjonalny Miasta Płocka”*.

LEGENDA:

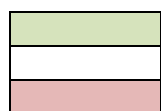

Potencjalne pozytywne oddziaływanie
Potencjalne neutralne oddziaływanie
Potencjalne negatywne oddziaływanie

B Bezpośrednie
P Pośrednie
S Stałe
Ch Chwilowe
W Wtórne
Sk Skumulowane

Tabela 18. Ocena oddziaływania na środowisko działań przewidzianych do realizacji w ramach projektu Strategii Rozwoju Ponadlokalnego dla Partnerstwa „Obszar Funkcjonalny Miasta Płocka”.

L.p.	Działanie	Obszary chronione oraz pozostałe formy ochrony przyrody, w tym obszary NATURA 2000	Różnorodność Biologiczna	Ludzie	Rośliny	Zwierzęta	Powietrze	Klimat	Klimat akustyczny	Wody (w tym JCW)	Powierzchnia ziemi	Krajobraz	Zasoby naturalne	Zabytki
Cel strategiczny 1 Wzmocnienie kapitału ludzkiego i potencjałów służących trwałemu zabezpieczeniu jakości warunków życia														
Cel operacyjny 1.1 Wzmocnienie jakościowe potencjału demograficznego OFMP														
1.	Opracowanie i wdrożenie rozwiązań polityki demograficznej OFMP, w tym włączenia imigrantów w funkcjonowanie społeczności lokalnych			B, S										
2.	Rozwijanie kapitału społecznego, w tym wspieranie aktywności obywatelskiej oraz włączanie mieszkańców	P, S	P, S Ch	B, S Ch	P, S Ch	P, S Ch	P, S Ch	P, S	Ch	P, S	Ch	P, S Ch	P, S Ch	P, S Ch
3.	Zwiększanie stopnia identyfikacji mieszkańców z obszarem			B, S										
4.	Wyposażenie, dostosowanie, adaptacja, modernizacja infrastruktury niezbędnej do świadczenia usług społecznych			B, S	Ch	Ch	Ch		Ch		Ch	Ch	Ch	
5.	Program mieszkaniowy skierowany do młodych mieszkańców			B, S	Ch	Ch	Ch		Ch		Ch	Ch	Ch	
Cel operacyjny 1.2: Poprawa dostępności i jakości usług zdrowotnych i społecznych														
6.	Podnoszenie poziomu infrastruktury ochrony zdrowia dostępności i jakości usług medycznych, w tym specjalistycznych, szczególnie w odniesieniu do chorób układu oddechowego i nowotworów			B, S										
7.	Zwiększenie dostępności usług diagnostycznych i świadczeń zdrowotnych z zakresu pomocy			B, S										

L.p.	Działanie	Obszary chronione oraz pozostałe formy ochrony przyrody, w tym obszary NATURA 2000	Różnorodność Biologiczna	Ludzie	Rośliny	Zwierzęta	Powietrze	Klimat	Klimat akustyczny	Wody (w tym JCW)	Powierzchnia ziemi	Krajobraz	Zasoby naturalne	Zabytki
	doraźnej i ratownictwa medycznego													
8.	Zwiększanie zasięgu działań akcji profilaktycznych i realizacja programów zdrowotnych			B, S										
9.	Zwiększenie dostępności opieki psychoterapeutycznej, psychologicznej i psychiatrycznej, w szczególności dla dzieci i młodzieży			B, S										
10.	Tworzenie warunków do prowadzenia zdrowego i aktywnego stylu życia			B, S										
11.	Rozwój różnorodnych form opieki nad dziećmi, z uwzględnieniem infrastruktury żłobkowej oraz spędzania czasu wolnego przez dzieci i młodzież			B, S Ch	Ch	Ch	Ch		Ch		Ch	Ch	Ch	
12.	Budowa systemowej opieki nad osobami starszymi w środowisku lokalnym, w tym rozwijanie dziennych form opieki dla osób starszych i potrzebujących wsparcia w codziennym funkcjonowaniu			B, S								P, S		P, S
13.	Skoordynowanie opieki społecznej i medycznej			B, S										
14.	Wdrażanie innowacyjnych form opieki środowiskowej, w tym rozwój środowiskowego wolontariatu na rzecz opieki nad osobami mniej/niesamodzielnymi			B, S										
15.	Włączenie społeczne grup marginalizowanych oraz rozwój usług społecznych na rzecz dzieci i młodzieży, w tym w ramach usług wsparcia			B, S										

L.p.	Działanie	Obszary chronione oraz pozostałe formy ochrony przyrody, w tym obszary NATURA 2000	Różnorodność Biologiczna	Ludzie	Rośliny	Zwierzęta	Powietrze	Klimat	Klimat akustyczny	Wody (w tym JCW)	Powierzchnia ziemi	Krajobraz	Zasoby naturalne	Zabytki
	systemu pieczy zastępczej													
16.	Rozwijanie kapitału społecznego ośrodków pomocy społecznej, w tym zwiększanie wsparcia JST dla organizacji społecznych oraz stworzenie przestrzeni do rozwoju działalności PES			B, S										
Cel operacyjny 1.3 System edukacji dostosowany do potrzeb i standardów współczesności														
17.	Podniesienie jakości szkolnictwa wyższego oraz tworzenie zachęt dla studentów			B, S										
18.	Podniesienie atrakcyjności oferty szkolnictwa zawodowego we współpracy z lokalnymi pracodawcami			B, S										
19.	Podnoszenie kompetencji nauczycieli w zakresie metod eksperymentalnych, edukacji włączającej czy nowych metod pedagogicznych i wsparcie nauczycieli w ich wdrażaniu			B, S										
20.	Rozwój pozaszkolnych form wychowania i edukacji (harcerstwo, 4H, itp.)			B, S										
21.	Rozwój poradnictwa i pomocy psychologicznej w szkołach			B, S										
22.	Poprawa infrastruktury oraz doposażenie placówek edukacyjnych i przedszkolnych w sprzęt i materiały dydaktyczne oraz dostosowywanie ich do potrzeb osób o specjalnych potrzebach			B, S										
23.	Rozwój systemu edukacji na każdym etapie życia, z naciskiem na kompetencje przyszłości i cyfryzację			B, S										

L.p.	Działanie	Obszary chronione oraz pozostałe formy ochrony przyrody, w tym obszary NATURA 2000	Różnorodność Biologiczna	Ludzie	Rośliny	Zwierzęta	Powietrze	Klimat	Klimat akustyczny	Wody (w tym JCW)	Powierzchnia ziemi	Krajobraz	Zasoby naturalne	Zabytki
	oraz rozwój zainteresowań i talentów													
24.	Wsparcie edukacji włączającej			B, S										
Cel operacyjny 1.4: Rozwój zdolności administracyjnych jednostek samorządu terytorialnego - członków Partnerstwa / rozwój potencjału instytucjonalnego (zarządczego).														
25.	Szkolenia kadr partnerskich JST w zakresie zarządzania realizacją strategii ponadlokalnej oraz przygotowania i realizacji projektów			B, S										
26.	Doradztwo dla kadr partnerskich JST w zakresie zarządzania realizacją strategii ponadlokalnej oraz przygotowania i realizacji projektów			B, S										
Cel strategiczny 2: Atrakcyjne przestrzenie zamieszkania														
Cel operacyjny 2.1: Tworzenie estetycznych, dostępnych obiektów i przestrzeni publicznych przyjaznych mieszkańcom														
27.	Współpraca planistyczna na obszarze Partnerstwa, w tym dotycząca planowania przestrzennego			B, S										
28.	Zwiększenie działań na rzecz zapewnienia bezpieczeństwa mieszkańców			B, S										
29.	Rozwój wielofunkcyjnych miejsc spotkań, wypoczynku, aktywnego spędzania wolnego czasu dostosowanych do potrzeb użytkowników			B, S	Ch	Ch	Ch		Ch		Ch	Ch	Ch	
				Ch										
30.	Przekształcanie przestrzeni z zachowaniem tożsamości i wyrazistości miejsca, poszanowaniem wartości historycznych, krajobrazowych czy kulturowych, w tym walorów zabytkowych			B, S	Ch	Ch	Ch		Ch		Ch	Ch	Ch	
				Ch										
31.	Rozwój budownictwa mieszkaniowego w szczególności komunalnego i społecznego wielorodzinnego			B, S	Ch	Ch	Ch		Ch		Ch	Ch	Ch	
				Ch										

L.p.	Działanie	Obszary chronione oraz pozostałe formy ochrony przyrody, w tym obszary NATURA 2000	Różnorodność Biologiczna	Ludzie	Rośliny	Zwierzęta	Powietrze	Klimat	Klimat akustyczny	Wody (w tym JCW)	Powierzchnia ziemi	Krajobraz	Zasoby naturalne	Zabytki
Cel operacyjny 2.2: Rozwój infrastruktury do prowadzenia działalności społeczno-kulturalnej i aktywizacji społeczności OFMP														
32.	Tworzenie nowoczesnych miejsc służących kulturze, modernizacja i remonty budynków instytucji kultury, w tym muzeów			B, S										
33.	Wspieranie twórczości artystycznej			B, S										
34.	Zwiększanie uczestnictwa w kulturze poprzez wprowadzenie nowych form udostępniania (udostępnia online, wirtualne spacer, digitalizacja zbiorów, itd.)			B, S										
35.	Upowszechnianie i ochrona dziedzictwa kulturowego			B, S										B, S
Cel operacyjny 2.3: Ochrona historycznej zabudowy i wykorzystanie jej potencjału dla rozwoju nowych funkcji społeczno-gospodarczych														
36.	Konserwacja, renowacja, remonty obiektów zabytkowych wraz z otoczeniem oraz ich adaptacja na cele kulturalne, społeczne i edukacyjne			B, S	Ch	Ch	Ch		Ch		Ch	Ch	Ch	B, S
				Ch										Ch
37.	Uporządkowanie zabytkowej przestrzeni i udostępnienie jej szerokiej grupie odbiorców			B, S										B, S
Cel operacyjny 2.4: Poprawa dostępności do oferty wypoczynkowo-turystycznej OFMP z wykorzystaniem nowoczesnych technologii informacyjno-komunikacyjnych														
38.	Rozwój infrastruktury dla turystyki wodnej/rekreacji na rzekach i jeziorach			B, S	Ch	Ch			Ch	B, S	Ch	B, S	Ch	
				Ch					Ch					
39.	Rozwój infrastruktury dla turystyki rowerowej	P, S	P, S	B, S	P, S	P, S	P, S	P, S	P, S	P, S	P, S	P, S	P, S	
				Ch	Ch	Ch		Ch	Ch					
40.	Rozwój infrastruktury towarzyszącej (parkingi, system informacji, baza noclegowa i			B, S	Ch	Ch	Ch		Ch		Ch	Ch	Ch	

L.p.	Działanie	Obszary chronione oraz pozostałe formy ochrony przyrody, w tym obszary NATURA 2000	Różnorodność Biologiczna	Ludzie	Rośliny	Zwierzęta	Powietrze	Klimat	Klimat akustyczny	Wody (w tym JCW)	Powierzchnia ziemi	Krajobraz	Zasoby naturalne	Zabytki
	gastronomiczna, itd.)													
41.	Stworzenie pakietów produktów turystycznych adresowanych do określonych grup docelowych, w tym turystycznych szlaków tematycznych			B, S										
42.	Rozwój operatora turystycznego oferującego pakiety produktów turystycznych (promocja oferty, świadczenie/sprzedaż usług)			B, S										
43.	Integracja oferty i promocji turystycznej			B, S										
44.	Wsparcie szkoleniowe, doradcze i finansowe dla podmiotów świadczących usługi turystyczne			B, S										
45.	Utworzenie aplikacji ułatwiających zwiedzanie atrakcji turystycznych OFMP			B, S										
Cel strategiczny 3: Zrównoważony rozwój gospodarczy obszaru														
Cel operacyjny 3.1: Sprzyjające warunki dla rozwoju obszaru partnerstwa i przedsiębiorczości														
46.	Rozwój niezbędnej infrastruktury technicznej z uwzględnieniem modernizacji oświetlenia			B, S	Ch	Ch	Ch		Ch		Ch	Ch	Ch	
47.	Rozwój oferty terenów inwestycyjnych			B, S										
48.	Wsparcie rozwoju start-upów i inkubatorów przedsiębiorczości			B, S										
49.	Wsparcie samozatrudnienia			B, S										
50.	Realizacja projektów związanych ze współpracą podmiotów, w tym partnerstwa publiczno-			B, S										

L.p.	Działanie	Obszary chronione oraz pozostałe formy ochrony przyrody, w tym obszary NATURA 2000	Różnorodność Biologiczna	Ludzie	Rośliny	Zwierzęta	Powietrze	Klimat	Klimat akustyczny	Wody (w tym JCW)	Powierzchnia ziemi	Krajobraz	Zasoby naturalne	Zabytki
	prywatnego													
51.	Lepszy dostęp mieszkańców do lokalnych produktów, w tym w ramach lokalnych targowisk czy dystrybucji online			B, S										
52.	Wspieranie transformacji cyfrowej oraz cyfryzacja usług publicznych			B, S										
53.	Budowanie potencjału współpracy między partnerami tworzącymi OFMP			B, S										
Cel operacyjny 3.2: Realizacja działań edukacyjnych, ukierunkowanych na aktualne i przyszłe potrzeby kadrowe przedsiębiorstw														
54.	Ułatwianie osobom zatrudnionym podnoszenia kwalifikacji i zmiany zawodu			B, S										
55.	Współpraca jednostek szkoleniowych różnych poziomów – koordynacja procesu kształcenia na poziomie podstawowym, średnim i wyższym pod kątem umiejętności poszukiwanych przez pracodawców			B, S										
56.	Rozwój kierunków i metod kształcenia zorientowanych na rozwój kompetencji oczekiwanych przez pracodawców (rozwój kompetencji miękkich, kluczowych i umiejętności uniwersalnych w procesie kształcenia dzieci i młodzieży)			B, S										
57.	Wspieranie uczenia się przez całe życie			B, S										
58.	Podniesienie poziomu doradztwa zawodowego			B, S										

L.p.	Działanie	Obszary chronione oraz pozostałe formy ochrony przyrody, w tym obszary NATURA 2000	Różnorodność Biologiczna	Ludzie	Rośliny	Zwierzęta	Powietrze	Klimat	Klimat akustyczny	Wody (w tym JCW)	Powierzchnia ziemi	Krajobraz	Zasoby naturalne	Zabytki
Cel operacyjny 3.3: Gospodarka o obiegu zamkniętym														
59.	Podniesienie jakości i efektywności systemu zagospodarowania odpadów		P, S	B, S Ch	P, S Ch	P, S Ch	B, S Ch	P, S	P, S Ch		B, S	B, S		
60.	Poprawa systemu odbierania odpadów komunalnych		P, S	B, S Ch	P, S Ch	P, S Ch	B, S Ch	P, S	P, S Ch		B, S	B, S		B, S Ch
61.	Wprowadzanie rozwiązań na rzecz oszczędzania zasobów, w tym projektów wtórnego wykorzystania obiegu wody	P, S	P, S	P, S	P, S	P, S		P, S		B, S	P, S			
62.	Rozwój systemów kanalizacji sanitarnej z uwzględnieniem przydomowych oczyszczalni ścieków	P, S	P, S Ch	B, S Ch	P, S Ch	P, S Ch			Ch	B, S Ch	P, S Ch	P, S Ch		
Cel strategiczny 4: Dostępny komunikacyjnie OFMP z funkcjonującym systemem zrównoważonej mobilności miejskiej														
Cel operacyjny 4.1: Wykorzystany potencjał sieci kolejowej														
63.	Modernizacja i budowa nowych przystanków kolejowych wraz z miejscami postojowymi dla samochodów i wiat rowerowych	P, S		B, S Ch	P, S Ch	P, S Ch	P, S	P, S	P, S Ch	P, S	P, S	P, S	P, S	
64.	Modernizacja dworców kolejowych w Sierpcu i Gostyninie			B, S	Ch	Ch	Ch		Ch		Ch	Ch	Ch	B, S Ch
65.	Dostosowanie rozkładu jazdy do potrzeb mieszkańców			B, S			P, S						P, S	
66.	Wykorzystanie potencjału nowych połączeń kolejowych w kierunku Warszawy i Włocławka			B, S			P, S						P, S	
Cel operacyjny 4.2: Rozwinięty transport zbiorowy i infrastruktura lokalna służące w szczególności celom zrównoważonej mobilności miejskiej														

L.p.	Działanie	Obszary chronione oraz pozostałe formy ochrony przyrody, w tym obszary NATURA 2000	Różnorodność Biologiczna	Ludzie	Rośliny	Zwierzęta	Powietrze	Klimat	Klimat akustyczny	Wody (w tym JCW)	Powierzchnia ziemi	Krajobraz	Zasoby naturalne	Zabytki
67.	Utworzenie zasobu informacyjnego dla wszystkich środków transportu publicznego z wykorzystaniem SIP			B, S										
68.	Integracja systemów transportu zbiorowego na obszarze Partnerstwa			B, S			P, S						P, S	
69.	Realizacja usług transportu publicznego z preferencją dla pojazdów zeroemisyjnych	P, S		B, S	P, S	P, S	P, S	P, S	P, S	P, S	P, S	P, S	P, S	
70.	Modernizacja i unowocześnienie taboru wykorzystywanego w transporcie zbiorowym w kierunku zeroemisyjnym, w szczególności zasilanym wodorem	P, S		B, S	P, S	P, S	P, S	P, S	P, S	P, S	P, S	P, S	P, S	
71.	Rozwijanie i unowocześnianie infrastruktury transportu zbiorowego, w tym przystanków, wiat, tablic informacji pasażerskiej	P, S		B, S	P, S	P, S	P, S	P, S	P, S	P, S	P, S	P, S	P, S	P, S
				Ch	Ch	Ch		Ch						
72.	Wprowadzanie przyjaznych rozwiązań dla mikromobilności z niezbędną infrastrukturą	P, S		B, S	P, S	P, S	P, S	P, S	P, S	P, S	P, S	P, S	P, S	P, S
				Ch	Ch	Ch		Ch						
73.	Modernizacja istniejącej infrastruktury pieszej i rowerowej, likwidacja barier architektonicznych oraz wprowadzanie ułatwień w przemieszczaniu się dla osób ze specjalnymi potrzebami	P, S		B, S	P, S	P, S	P, S	P, S	P, S	P, S	P, S	P, S	P, S	P, S
				Ch	Ch	Ch		Ch						
74.	Intensyfikacja działań na rzecz bezpieczeństwa niechronionych uczestników ruchu drogowego			P, S			B, S		B, S					
75.	Wprowadzanie strefowania ruchu pojazdów, w tym stref ograniczonej emisji			P, S			B, S		B, S					

L.p.	Działanie	Obszary chronione oraz pozostałe formy ochrony przyrody, w tym obszary NATURA 2000	Różnorodność Biologiczna	Ludzie	Rośliny	Zwierzęta	Powietrze	Klimat	Klimat akustyczny	Wody (w tym JCW)	Powierzchnia ziemi	Krajobraz	Zasoby naturalne	Zabytki
76.	Budowa spójnej sieci dróg rowerowych i pieszo-rowerowych	P, S		B, S Ch	P, S Ch	P, S Ch	P, S	P, S	P, S Ch	P, S	P, S	P, S	P, S	
77.	Upowszechnianie informacji wśród mieszkańców na temat zasad zrównoważonego rozwoju i kultury mobilności	P, S	P, S	B, S	P, S	P, S	P, S	P, S	P, S	P, S	P, S	P, S	P, S	
Cel operacyjny 4.3 Niskoemisyjny transport, szczególnie w obszarach o dużej gęstości zaludnienia, a także uzupełniający komunikację do sieci TEN-T														
78.	Wykorzystanie potencjału planowanej drogi ekspresowej S10 wraz ze sprawnym włączeniem do systemu drogowego OFMP		P, S Ch	B, S	P, S Ch	P, S Ch	P, S Ch	P, S Ch	P, S Ch	P, S Ch	P, S Ch	P, S Ch	P, S Ch	
79.	Budowa i przebudowa ciągów drogowych w spójny, bezpieczny układ sieciowy w szczególności spełniający wymogi Umowy Partnerstwa		P, S Ch	B, S	P, S Ch	P, S Ch	P, S Ch	P, S Ch	P, S Ch	P, S Ch	P, S Ch	P, S Ch	P, S Ch	
80.	Wsparcie dla rozwoju infrastruktury zasilania paliw alternatywnych	P, S		B, S Ch	P, S Ch	P, S Ch	P, S	P, S	P, S Ch	P, S	P, S	P, S	P, S	
81.	Modernizacja floty pojazdów samorządowych z wykorzystaniem pojazdów zeroemisyjnych	P, S		B, S	P, S	P, S	P, S	P, S	P, S	P, S	P, S	P, S	P, S	
82.	Realizacja działań na rzecz zapewnienia potrzeb parkingowych służących celom mobilności miejskiej, w tym parkingów P&R.		P, S Ch	B, S	P, S Ch	P, S Ch	P, S Ch	P, S Ch	P, S Ch	P, S Ch	P, S Ch	P, S Ch	P, S Ch	

L.p.	Działanie	Obszary chronione oraz pozostałe formy ochrony przyrody, w tym obszary NATURA 2000	Różnorodność Biologiczna	Ludzie	Rośliny	Zwierzęta	Powietrze	Klimat	Klimat akustyczny	Wody (w tym JCW)	Powierzchnia ziemi	Krajobraz	Zasoby naturalne	Zabytki
Cel strategiczny 5: Adaptacja do zmian klimatu na poziomie całego Partnerstwa														
Cel operacyjny 5.1: Ochrona powietrza i ograniczenie zużycia energii														
83.	Ograniczenie emisji zanieczyszczeń z sektora komunalno-bytowego, w tym redukcja niskiej emisji z gospodarstw domowych oraz realizacja programów wsparcia dla mieszkańców, w tym związanych z wymianą źródeł ciepła	P, S	P, S	B, S	P, S	P, S	B, S	B, S		P, S			B, S	
84.	Wykorzystanie bezemisyjnych nowych technologii w lokalnym transporcie samochodowym, w tym wodoru w transporcie zbiorowym	P, S		B, S	P, S	P, S	P, S	P, S	P, S	P, S	P, S	P, S	P, S	
85.	Poprawa efektywności energetycznej budynków, w tym kompleksowa termomodernizacja budynków	P, S	P, S	P, S	P, S	P, S	B, S	P, S		P, S	P, S	P, S	B, S	P, S
			Ch	Ch		Ch	Ch				Ch	Ch		Ch
86.	Wykorzystanie odnawialnych źródeł energii	P, S	P, S	P, S	P, S	P, S	P, S	P, S		P, S			P, S	
87.	Tworzenie efektywnych systemów współpracy, np. spółdzielni energetycznych, klastrów energii			P, S		P, S	P, S	P, S					P, S	
88.	Rozbudowa i utrzymanie systemu monitoringu powietrza	P, S	P, S	P, S	P, S	P, S	P, S	P, S		P, S	P, S			
89.	Systemy zarządzania efektywnością energetyczną w obiektach, systemy sterujące i kontrolujące działanie infrastruktury miejskiej	P, S	P, S	P, S	P, S	P, S	P, S	P, S		P, S			P, S	
90.	Upowszechnienie energooszczędnych technologii w przemyśle, transporcie i gospodarce komunalnej, tzw. zrównoważonych systemów energetycznych	P, S	P, S	P, S	P, S	P, S	P, S	P, S		P, S			P, S	

L.p.	Działanie	Obszary chronione oraz pozostałe formy ochrony przyrody, w tym obszary NATURA 2000	Różnorodność Biologiczna	Ludzie	Rośliny	Zwierzęta	Powietrze	Klimat	Klimat akustyczny	Wody (w tym JCW)	Powierzchnia ziemi	Krajobraz	Zasoby naturalne	Zabytki
91.	Transformacja systemów energii, w tym tworzenie lokalnych systemów magazynowania i przesyłania energii	P, S	P, S	P, S	P, S	P, S	P, S	P, S		P, S			P, S	
Cel operacyjny 5.2: Działania adaptacyjne, ograniczające negatywne skutki zmian klimatycznych														
92.	Tworzenie lokalnych systemów retencji wód opadowych, w tym zbiorniki retencyjne	P, S	P, S	B, S	P, S	P, S	P, S	P, S	Ch	P, S	P, S	P, S	P, S	
			Ch	Ch	Ch	Ch	Ch			Ch	Ch	Ch		
93.	Infrastrukturalne i organizacyjne przygotowanie obszarów zurbanizowanych na ekstremalne zjawiska pogodowe i ich ewentualne skutki	P, S	P, S	B, S	P, S	P, S	P, S	P, S	Ch	P, S	P, S	P, S	P, S	
					Ch	Ch					Ch	Ch		
94.	Rozwój systemów kanalizacji deszczowej, oczyszczalni oraz rozdział kanalizacji ogólnospławnej	P, S	P, S	B, S	P, S	P, S	P, S		Ch	B, S	P, S	P, S		
			Ch	Ch	Ch	Ch	Ch			Ch				
95.	Bezpieczeństwo dostępu do wody pitnej - SUW, studnie głębinowe, rozwój sieci wodociągowej	P, S	P, S	B, S	P, S	P, S	P, S		Ch	B, S	P, S	P, S		
										Ch	Ch	Ch		
96.	Działania ukierunkowane na wyższą jakość wód powierzchniowych i lepszą ochronę zasobów wód podziemnych	P, S	P, S	B, S	P, S	P, S	P, S		Ch	B, S	P, S	P, S		
										Ch	Ch	Ch		
97.	Działania w zakresie urbanistyki i architektury ograniczające negatywny wpływ wysokich temperatur na zdrowie mieszkańców	P, S	P, S	B, S	P, S	P, S	P, S	P, S	Ch	P, S	P, S	P, S	P, S	
					Ch	Ch					Ch	Ch		
98.	Łagodzenie negatywnego wpływu antropogenicznego na środowisko i ograniczenie	P, S	P, S	P, S	P, S	P, S	B, S	P, S	B, S	P, S	P, S	P, S	P, S	

L.p.	Działanie	Obszary chronione oraz pozostałe formy ochrony przyrody, w tym obszary NATURA 2000	Różnorodność Biologiczna	Ludzie	Rośliny	Zwierzęta	Powietrze	Klimat	Klimat akustyczny	Wody (w tym JCW)	Powierzchnia ziemi	Krajobraz	Zasoby naturalne	Zabytki
	emisji gazów cieplarnianych oraz zanieczyszczeń, w tym hałasu													
99.	Tworzenie obszarów zalesień i nasadzeń śródpolnych	P, S	P, S	P, S	B, S	P, S	P, S	P, S	B, S	P, S	P, S	P, S	P, S	
Cel operacyjny 5.3: Rozwój potencjału przyrodniczego														
100.	Tworzenie nowych terenów zieleni urządzonej w przestrzeniach zurbanizowanych, a także rozwój istniejących terenów zieleni, w tym parków miejskich i zieleńców	P, S	B, S	P, S	B, S	B, S	P, S	P, S	P, S	P, S	P, S	B, S	B, S	
101.	Udostępnianie terenów naturalnych i seminaturalnych poprzez lepszy dostęp dla mieszkańców oraz wprowadzenie nowych funkcjonalności stref		P, S	B, S	P, S	P, S				P, S				
102.	Edukacja przyrodnicza społeczności	P, S	P, S	P, S	P, S	P, S	P, S	P, S	P, S	P, S	P, S	P, S	P, S	
103.	Promocja walorów krajobrazowych i przyrodniczych, w szczególności wśród społeczności lokalnej	P, S	P, S	P, S	P, S	P, S	P, S	P, S	P, S	P, S	P, S	P, S	P, S	
104.	Ochrona krajobrazu oraz dziedzictwa przyrodniczego z udziałem społeczności lokalnej	P, S	P, S	P, S	P, S	P, S	P, S	P, S	P, S	P, S	P, S	P, S	P, S	

Rysunek 22. Oddziaływanie inwestycji na komponenty środowiska

Działanie	Oddziaływanie
<p>Opracowanie i wdrożenie rozwiązań polityki demograficznej OFMP, w tym włączenia imigrantów w funkcjonowanie społeczności lokalnych</p>	<p>Zadanie nie ma charakteru inwestycyjnego, dotyczy sfery społecznej i w wyniku ich realizacji nie powstanie infrastruktura oddziałująca na analizowane komponenty środowiska. Realizacja inwestycji będzie mieć pozytywny wpływ na ludzi poprzez wspieranie rodzin oraz rodzin zastępczych.</p>
<ul style="list-style-type: none"> • Rozwijanie kapitału społecznego, w tym wspieranie aktywności obywatelskiej oraz włączanie mieszkańców • Rozwój różnorodnych form opieki nad dziećmi, z uwzględnieniem infrastruktury żłobkowej oraz spędzania czasu wolnego przez dzieci i młodzież 	<p>Zadanie przewiduje poszerzenie działalności publicznej poprzez: modernizację/rozbudowę istniejących budynków a także budowę nowych. Inwestycje wybudowanie nowego budynku użyteczności publicznej w obszarze już zurbanizowanym. Podczas prowadzenia robót wystąpią negatywne oddziaływania na ludzi w postaci emisji hałasu i zanieczyszczeń do powietrza. W celu ograniczenia uciążliwości inwestycji mieszkańcy powinni być poinformowani o okresie, w jakim odbywać będą się prace, a te z kolei powinny być prowadzone w porze dziennej, gdy hałas jest mniej uciążliwy. Wykonywane prace ziemne nie będą prowadziły do zmiany stosunków wodnych, nie będzie się także odbywała emisja zanieczyszczeń do wód. Oddziaływanie na powierzchnie ziemi będzie związane z etapem budowy ze względu na wykonanie wykopów. Zadania będą realizowane poza obszarami chronionymi, w tym obszarami Natura 2000, stąd nie będą na nie oddziaływać. Pojawienie się nowej, estetycznie zaprojektowanej formy w przestrzeni wzbogaci krajobraz. Lokalna, punktowa skala prac budowlanych w przestrzeni zmienionej antropogenicznie nie będą stanowić żadnego zagrożenia. Ewentualne niedogodności związane z realizacją przedsięwzięcia będą miały charakter krótkoterminowy i mogą charakteryzować się oddziaływaniem jedynie w bezpośrednim sąsiedztwie prowadzonych prac, jednak skala tego wpływu będzie minimalna. Oddziaływanie negatywne związane będzie wyłącznie ze specyfiką prowadzonych prac budowlanych, jest ono bezpośrednio, chwilowe i krótkoterminowe, ustanie natychmiast po zaprzestaniu prac. Zadania wpłyną pozytywnie na ludzi poprzez poszerzenie infrastruktury służącej zapewnieniu bezpieczeństwa oraz spędzania wolnego czasu i integracji społecznej. W związku z zakresem prac działania nie będą wpływały negatywnie na ustanowione cele ochrony form ochrony przyrody.</p>
<p>Zwiększanie stopnia identyfikacji mieszkańców z obszarem</p>	<p>Zadanie nie ma charakteru inwestycyjnego, dotyczy sfery społecznej i w wyniku ich realizacji nie powstanie infrastruktura oddziałująca na analizowane komponenty środowiska. Realizacja inwestycji będzie mieć pozytywny wpływ na ludzi poprzez stymulowanie aktywności społecznej.</p>
<ul style="list-style-type: none"> • Wyposażenie, dostosowanie, adaptacja, modernizacja infrastruktury niezbędnej do świadczenia usług społecznych • Program mieszkaniowy skierowany do młodych mieszkańców • Rozwój budownictwa mieszkaniowego w szczególności komunalnego i społecznego wielorodzinnego 	<p>Zadanie przewiduje rozwój budownictwa mieszkaniowego. Podczas prowadzenia robót wystąpią negatywne oddziaływania na ludzi w postaci emisji hałasu i zanieczyszczeń do powietrza. W celu ograniczenia uciążliwości inwestycji mieszkańcy powinni być poinformowani o okresie, w jakim odbywać będą się prace, a te z kolei powinny być prowadzone w porze dziennej, gdy hałas jest mniej uciążliwy. Wykonywane prace ziemne nie będą prowadziły do zmiany stosunków wodnych, nie będzie się także odbywała emisja zanieczyszczeń do wód. Oddziaływanie na powierzchnie ziemi będzie związane z etapem budowy ze względu na wykonanie wykopów. Zadania będą realizowane poza obszarami chronionymi, w tym obszarami Natura 2000, stąd nie będą na nie oddziaływać. Pojawienie się nowej, estetycznie zaprojektowanej formy w przestrzeni wzbogaci krajobraz. Lokalna, punktowa skala prac budowlanych w przestrzeni zmienionej antropogenicznie nie będą stanowić żadnego zagrożenia. Ewentualne niedogodności związane z realizacją przedsięwzięcia będą miały charakter krótkoterminowy i mogą charakteryzować się oddziaływaniem jedynie w bezpośrednim sąsiedztwie prowadzonych prac, jednak skala tego wpływu będzie minimalna. Oddziaływanie negatywne związane będzie wyłącznie ze specyfiką prowadzonych prac budowlanych, jest ono bezpośrednio, chwilowe i krótkoterminowe, ustanie natychmiast po zaprzestaniu prac. Zadania wpłyną pozytywnie na ludzi poprzez</p>

Działanie	Oddziaływanie
	poszerzenie infrastruktury służącej zapewnieniu bezpieczeństwa oraz spędzania wolnego czasu i integracji społecznej. W związku z zakresem prac działania nie będą wpływały negatywnie na ustanowione cele ochrony form ochrony przyrody.
<ul style="list-style-type: none"> • Podnoszenie poziomu infrastruktury ochrony zdrowia dostępności i jakości usług medycznych, w tym specjalistycznych, szczególnie w odniesieniu do chorób układu oddechowego i nowotworów • Zwiększenie dostępności usług diagnostycznych i świadczeń zdrowotnych z zakresu pomocy doraźnej i ratownictwa medycznego • Zwiększanie zasięgu działań akcji profilaktycznych i realizacja programów zdrowotnych • Zwiększenie dostępności opieki psychoterapeutycznej, psychologicznej i psychiatrycznej, w szczególności dla dzieci i młodzieży • Tworzenie warunków do prowadzenia zdrowego i aktywnego trybu życia 	Zadania nie mają charakteru inwestycyjnego, dotyczą sfery społecznej i w wyniku ich realizacji nie powstanie infrastruktura oddziałująca na analizowane komponenty środowiska. Realizacja inwestycji będzie mieć pozytywny wpływ na ludzi poprzez rozwój dostępności usług medycznych oraz rozwój akcji profilaktycznych związanych ze zdrowiem mieszkańców. Działania nie będą mieć wpływu na pozostałe komponenty środowiska.
<ul style="list-style-type: none"> • Budowa systemowej opieki nad osobami starszymi w środowisku lokalnym, w tym rozwijanie dziennych form opieki dla osób starszych i potrzebujących wsparcia w codziennym funkcjonowaniu • Skoordynowanie opieki społecznej i medycznej • Wdrażanie innowacyjnych form opieki środowiskowej, w tym rozwój środowiskowego wolontariatu na rzecz opieki nad osobami mniej/niesamodzielnymi • Włączenie społeczne grup marginalizowanych oraz rozwój usług społecznych na rzecz 	Zadanie nie ma charakteru inwestycyjnego, dotyczy sfery społecznej i w wyniku ich realizacji nie powstanie infrastruktura oddziałująca na analizowane komponenty środowiska. Realizacja inwestycji będzie mieć pozytywny wpływ na ludzi poprzez rozwój systemu opieki społecznej.

Działanie	Oddziaływanie
<p>dzieci i młodzieży, w tym w ramach usług wsparcia systemu pieczy zastępczej</p> <ul style="list-style-type: none"> • Rozwijanie kapitału społecznego ośrodków pomocy społecznej, w tym zwiększanie wsparcia JST dla organizacji społecznych oraz stworzenie przestrzeni do rozwoju działalności PES 	
<ul style="list-style-type: none"> • Podniesienie jakości szkolnictwa wyższego oraz tworzenie zachęt dla studentów • Podniesienie atrakcyjności oferty szkolnictwa zawodowego we współpracy z lokalnymi pracodawcami • Podnoszenie kompetencji nauczycieli w zakresie metod eksperymentalnych, edukacji włączającej czy nowych metod pedagogicznych i wsparcie nauczycieli w ich wdrażaniu • Rozwój pozaszkolnych form wychowania i edukacji (harcerstwo, 4H, itp.) • Rozwój poradnictwa i pomocy psychologicznej w szkołach • Poprawa infrastruktury oraz wyposażenie placówek edukacyjnych i przedszkolnych w sprzęt i materiały dydaktyczne oraz dostosowywanie ich do potrzeb osób o specjalnych potrzebach • Rozwój systemu edukacji na każdym etapie życia, z naciskiem na kompetencje przyszłości i cyfryzację oraz rozwój zainteresowań i talentów • Wsparcie edukacji włączającej 	<p>Zadanie nie ma charakteru inwestycyjnego, dotyczy sfery społecznej i w wyniku ich realizacji nie powstanie infrastruktura oddziałująca na analizowane komponenty środowiska. Realizacja inwestycji będzie mieć pozytywny wpływ na ludzi poprzez rozwój systemu edukacji.</p>
<ul style="list-style-type: none"> • Szkolenia kadr partnerskich JST w zakresie zarządzania realizacją strategii ponadlokalnej oraz przygotowania i 	<p>Zadanie nie ma charakteru inwestycyjnego, dotyczy sfery społecznej i w wyniku ich realizacji nie powstanie infrastruktura oddziałująca na analizowane komponenty środowiska. Realizacja inwestycji będzie mieć pozytywny wpływ na ludzi poprzez zwiększenie kompetencji pracowników JST.</p>

Działanie	Oddziaływanie
realizacji projektów <ul style="list-style-type: none"> • Doradztwo dla kadr partnerskich JST w zakresie zarządzania realizacją strategii ponadlokalnej oraz przygotowania i realizacji projektów 	
Współpraca planistyczna na obszarze Partnerstwa, w tym dotycząca planowania przestrzennego	Zadanie nie ma charakteru inwestycyjnego, dotyczy zagadnień związanych z gospodarką przestrzenną. W wyniku jego realizacji nie powstanie infrastruktura oddziałująca na analizowane komponenty środowiska. Realizacja inwestycji będzie mieć pozytywny wpływ na ludzi poprzez koordynowanie polityki przestrzennej pomiędzy JST.
<ul style="list-style-type: none"> • Zwiększenie działań na rzecz zapewnienia bezpieczeństwa mieszkańców • Intensyfikacja działań na rzecz bezpieczeństwa niechronionych uczestników ruchu drogowego 	W ramach zadania mogą być wykonane następujące czynności: montaż monitoringu w miejscach publicznych, rozbudowa chodników na obszarach rewitalizacji, doposażenie jednostek OSP w sprzęt przeciwpożarowy oraz do ratowania ludzi (np. nożyce hydrauliczne, itp.). Działania związane z rozbudową chodników będzie mieć pozytywny wpływ na ludzi poprzez zwiększenie bezpieczeństwa, poprawi bezpieczeństwo poruszania się po omawianym terenie. Działania przyczyni się do poprawy jakości powietrza. W trakcie wykonywania prac budowlanych i modernizacyjnych dróg może dojść do zniszczenia szaty roślinnej. Roboty powinny być tak zaplanowane, aby w jak największym stopniu ograniczyć wycinkę drzew i krzewów. Działania na rośliny i krajobraz będą krótkotrwałe i odwracalne, po zakończeniu inwestycji zalecane jest wykonanie nasadzeń drzew i krzewów, które ograniczą emisję hałasu i zanieczyszczeń podczas jej eksploatacji. Podczas prowadzenia robót wystąpią negatywne oddziaływania na ludzi w postaci emisji hałasu i zanieczyszczeń do powietrza. W celu ograniczenia uciążliwości inwestycji mieszkańcy powinni być poinformowani o okresie, w jakim odbywać będą się prace, a te z kolei powinny być prowadzone w porze dziennej, gdy hałas jest mniej uciążliwy. Oddziaływania te ustaną jednak natychmiastowo wraz z zakończeniem prac. Realizacja zadań wpłynie na usprawnienie ruchu drogowego, co bezpośrednio wpłynie na zmniejszenie emisji spalin i pyłów do powietrza, oddziaływanie to będzie długotrwałe. Wykonywane prace ziemne nie będą prowadziły do zmiany stosunków wodnych, nie będzie się także odbywała emisja zanieczyszczeń do wód. Dzięki ograniczeniu emisji zanieczyszczeń do powietrza zmniejszy się obieg zanieczyszczeń w środowisku przez co mniej będzie trafiać ich do wód powierzchniowych i podziemnych. Oddziaływanie na powierzchnie ziemi będzie związane z etapem budowy ze względu na wykonanie wykopów. Oddziaływanie negatywne związane będzie wyłącznie ze specyfiką prowadzonych prac budowlanych, jest ono bezpośrednie, chwilowe i krótkoterminowe, ustanie natychmiast po zaprzestaniu prac. Warto zaznaczyć, że chodniki będą budowane lub modernizowane wzdłuż istniejących już ciągów komunikacyjnych. W związku z zakresem prac działania nie będą mieć negatywnego wpływu na obszary chronione. Działania związane z rozbudową monitoringu będą mieć pozytywny wpływ na ludzi – zwiększą bezpieczeństwo publiczne. Ponadto, doposażenie jednostek OSP również przyczyni się do poprawy bezpieczeństwa zarówno ludzi jak i środowiska.
Rozwój wielofunkcyjnych miejsc spotkań, wypoczynku, aktywnego spędzania wolnego czasu dostosowanych do potrzeb użytkowników	Planowane do budowy obiekty sportowe będą zlokalizowane w obszarze zurbanizowanym (centra miejscowości) poza obszarami Natura 2000. Inwestycje wpłynie pozytywnie na środowisko w zakresie krajobrazu i dóbr kultury (poprawa estetyki). Planowane inwestycje nie będą wprowadzać do środowiska substancji lub energii mogących niekorzystnie wpływać na środowisko. Na etapie budowy pracujące maszyny nie będą powodować znaczącej emisji spalin ani wprowadzać do gleby żadnych szkodliwych substancji. W czasie budowy mogą występować uciążliwości akustyczne związane z pracą urządzeń. W trakcie prac może występować również emisja zanieczyszczeń do powietrza o charakterze nieorganizowanym związana z przygotowaniem terenu (roboty ziemne). Emisje będą miały charakter krótkotrwały tzn. ustaną

Działanie	Oddziaływanie
	<p>po zaprzestaniu prac. Z uwagi na zakres prac budowlanych związanych z budową/rozbudową infrastruktury sportowej oddziaływanie inwestycji będzie w niewielkim stopniu wpływać na środowisko naturalne oraz będzie ograniczać się do terenu inwestycji. Inwestycje zaliczają się do celu publicznego, jednakże w związku z zakresem prac nie będą wpływać negatywnie na ustanowione cele ochrony form ochrony przyrody.</p>
<p>Przekształcanie przestrzeni z zachowaniem tożsamości i wyrazistości miejsca, poszanowaniem wartości historycznych, krajobrazowych czy kulturowych, w tym walorów zabytkowych</p>	<p>Zadania nie będą znacząco ingerować w różnorodność biologiczną. Należy jednak zaznaczyć, że na etapie realizacji wszystkich projektów istnieje możliwość krótkotrwałego, chwilowego i odwracalnego negatywnego oddziaływania na różnorodność biologiczną, związanego z prowadzeniem prac budowlanych. Projekty na omawianym obszarze realizowane będą głównie na terenach zurbanizowanych, a więc na obszarach już przekształconych przez człowieka, zatem zakłada się brak znaczących oddziaływań na szatę roślinną. Zadania związane z przekształcaniem przestrzeni prowadzone będą z zachowaniem jej tożsamości. Oznacza to, że zakłada się ochronę środowiska przyrodniczego przed degradacją. Należy zaznaczyć, że na etapie realizacji wszystkich projektów istnieje możliwość krótkotrwałego, chwilowego i odwracalnego negatywnego oddziaływania na szatę roślinną, związanego z prowadzeniem prac budowlanych. Zakłada się brak znaczących oddziaływań na populację gatunków chronionych, zmniejszenie zasięgu ich występowania czy też pogorszenie jakości i funkcjonowania populacji i siedlisk. Należy jednak pamiętać, że w przypadku działań obejmujących remonty budynków powinny one uwzględniać ochronę ptaków i nietoperzy gniazdujących w ścianach lub dachach tych budynków (zgodnie z ustawą z dnia 16 kwietnia 2004 r. o ochronie przyrody). Niektóre przedsięwzięcia polegające na zagospodarowaniu terenu mogą wiązać się z pewnymi negatywnymi oddziaływaniami na faunę – emisja substancji szkodliwych dla środowiska, hałas powodowany pracą maszyn budowlanych, wzmożony ruch środków transportu oraz obecność ludzi na budowie. Przewidywane negatywne oddziaływanie będzie miało charakter bezpośredni, krótkoterminowy, chwilowy i odwracalny, który będzie związany z pojawieniem się czynników negatywnych, takich jak: hałas, drgania, pylenie, a także emisja zanieczyszczeń do wód i gruntu oraz utrudnienia komunikacyjne. Oddziaływanie negatywne będzie wynikiem podejmowanych inwestycji, które wymagają podejmowania prac budowlanych, modernizacyjnych i montażowych. Działania nie wpłyną negatywnie na zdrowie ludzi i jakość życia mieszkańców. Nie planuje się zadań, które przyczynią się do pogorszenia lub znacznego naruszenia zasobów wód (zarówno powierzchniowych, jak i podziemnych) występujących na terenie obszaru, które mogłyby oddziaływać na tereny sąsiadujące. Podczas realizacji inwestycji mogą wystąpić krótkotrwałe, negatywne oddziaływania na środowisko. Dotyczy to wszystkich prac budowlanych oraz ziemnych, które siłą rzeczy będą ingerować mechanicznie w stan gleb oraz powierzchni ziemi. Praca ciężkiego sprzętu mechanicznego wykorzystywanego m.in. do przygotowania terenu, wykonania wykopów, robót ziemnych doprowadzić może do zmiany struktury gleby, zagęszczenia powierzchni ziemi, zmniejszenia porowatości i powietrza glebowego. Będą to oddziaływania o ograniczonej powierzchni oraz czasie występowania. Docelowo, w wyniku przeprowadzonych inwestycji prognozuje się jednak poprawę stanu czystości gleb ze względu na zmniejszenie emisji zanieczyszczeń. Oddziaływanie pozytywne wynikające z realizacji zamierzeń inwestycyjnych docelowo przełoży się na poprawę stanu czystości gleb. Nie planuje się takich zadań, które wiązałyby się z wytwarzaniem i wprowadzaniem szkodliwych substancji i ścieków do gleby, mogących wpłynąć na ich jakość. W trakcie przygotowania i realizacji inwestycji, konieczne jest oszczędne korzystanie z terenu. Reasumując, prace związane z realizacją działań mogą spowodować lokalne i czasowe zmiany powierzchni ziemi, ograniczone do okresu trwania prac. Należy jednak założyć, iż po zakończeniu prac wszelkie niedogodności zostaną usunięte. Efektem realizacji projektów rewitalizacyjnych możliwe jest znaczne poprawienie jakości krajobrazu. Zaplanowane przedsięwzięcia mają na celu ochronę terenów cennych, zarówno pod względem kulturowym, jak i przyrodniczym. Realizacja projektów z zakresu modernizacji budynków wraz z zagospodarowaniem terenów otaczających przyczyni się do podniesienia walorów krajobrazowych. W</p>

Działanie	Oddziaływanie
	związku z powyższym nie przewiduje się negatywnego oddziaływania na cele ochrony form ochrony na terenie obszaru.
<ul style="list-style-type: none"> • Tworzenie nowoczesnych miejsc służących kulturze, modernizacja i remonty budynków instytucji kultury, w tym muzeów • Wspieranie twórczości artystycznej • Zwiększanie uczestnictwa w kulturze poprzez wprowadzenie nowych form udostępniania (udostępniania online, wirtualne spacer, digitalizacja zbiorów, itd.) • Upowszechnianie i ochrona dziedzictwa kulturowego 	Zadanie nie ma charakteru inwestycyjnego, dotyczy sfery społecznej i w wyniku ich realizacji nie powstanie infrastruktura oddziałująca na analizowane komponenty środowiska. Realizacja zadań będzie mieć pozytywny wpływ na ludzi poprzez zwiększenie dostępu do dóbr kultury.
Konserwacja, renowacja, remonty obiektów zabytkowych wraz z otoczeniem oraz ich adaptacja na cele kulturalne, społeczne i edukacyjne	<p>Inwestycje będą wykonywane w celu zachowania i ochrony dziedzictwa kulturowego obszaru. Remonty budynków przyczynią się do poprawy estetyki i stanu technicznego obiektów. Konserwacja i zachowanie obiektów, będących miejscami szczególnie ważnymi dla społeczności, jest również pewnego rodzaju hołdem dla przeszłości: okoliczności i wydarzeń historycznych, w jakich i dzięki którym powstały.</p> <p>W przypadku działań remontowych oraz związanych z rozbudową i przebudową mogą pojawić się negatywne, chwilowe oddziaływanie na zabytki związane z prowadzonymi pracami remontowymi, które powinny utrzymać zabytkowy charakter obiektów i być zharmonizowane z istniejącymi historycznymi formami. Wszystkie potencjalne oddziaływania (głównie emisje substancji gazowych i pyłowych oraz hałasu) będą miały charakter miejscowy i krótkotrwały (w czasie wykonywania robót) a ich zasięg nie przekroczy obszaru objętego inwestycją.</p> <p>Przeprowadzenie prac związanych z robotami budowlanymi w miejscu inwestycji nie wywrze jakiegokolwiek negatywnego wpływu na stan wód, zarówno powierzchniowych, jak i podziemnych. Lokalna skala prac budowlanych, ich krótkotrwały charakter oraz specyfika przedsięwzięcia nie będą stanowić żadnego zagrożenia. Wszystkie prace będą wykonywane w porze dziennej. Cechować je będzie sprawność i efektywność. Ewentualne niedogodności związane z realizacją przedsięwzięcia będą miały charakter krótkoterminowy i mogą charakteryzować się oddziaływaniem jedynie w bezpośrednim sąsiedztwie prowadzonych prac, jednak skala tego wpływu będzie minimalna. Przewidywana ilość wykorzystania materiałów będzie normatywna dla potrzeb prowadzenia typowych robót budowlanych.</p> <p>W związku z powyższym nie powstanie nowa infrastruktura oddziałująca na środowisko. Działania dotyczą remontów istniejących budynków i nie będą mieć negatywnego wpływu na obszary chronione.</p>
Uporządkowanie zabytkowej przestrzeni i udostępnienie jej szerokiej grupie odbiorców	Zadania nie mają charakteru inwestycyjnego, dotyczą sfery społecznej i w wyniku realizacji nie powstanie infrastruktura oddziałująca na analizowane komponenty środowiska. Zadania wpłyną pozytywnie na ludzi i zabytki poprzez zachowanie dziedzictwa kulturowego oraz przyczyniają się do zwiększenia aktywności społecznej mieszkańców. Wszystkie zadania mają na celu wzmocnienie potencjału podmiotów działających na rzecz zachowania dziedzictwa kulturowego oraz służą zaspokajaniu potrzeb społeczności lokalnej. Działania nie będą mieć wpływu na pozostałe komponenty środowiska.
Rozwój infrastruktury dla turystyki wodnej/rekreacji na rzekach i jeziorach	Przewidziany rozwój infrastruktury dla turystyki na rzekach i jeziorach musi uwzględniać ograniczenia wynikające z istnienia obszarów chronionych zgodnie z zapisami ustawy z dnia 16 kwietnia 2004 r. o ochronie przyrody (Dz. U. 2023 poz. 1336). Jeżeli wszystkie ograniczenia zostaną uwzględnione to realizacja zadań nie wpłynie negatywnie na cele ochrony obszarów, co więcej zwiększy świadomość mieszkańców

Działanie	Oddziaływanie
	<p>na temat chronionych wartości przyrodniczych. Zagospodarowanie terenów wokół zbiorników wodnych nie będzie miało wpływu na środowisko wodne i żyjące w nich organizmy, ze względu na charakter zadania – nie planuje się bezpośredniej ani pośredniej ingerencji w zbiorniki wodne, a jedynie w tereny je otaczające. W związku z tym funkcjonowanie organizmów wodnych nie zostanie zakłócone, nawet na etapie realizacji przedsięwzięcia. Zagospodarowanie okolicznych terenów wpłynie na ukierunkowanie i skanalizowanie ruchu oraz pośrednio wpłynie na zmniejszenie potencjalnego zanieczyszczenia, m.in. poprzez montaż pojemników na odpady. W związku z tym, że zadanie nie przewiduje ingerencji w środowisko wodne a jedynie w obszary wykorzystywane już antropogenicznie – nie stoi ono w sprzeczności z wyznaczonymi celami ochrony poszczególnych siedlisk oraz nie klasyfikuje się jako zadanie oddziałujące znacząco negatywnie na środowisko. Reasumując, realizacja zadania nie wpłynie negatywnie na ekosystemy, siedliska i gatunki wodne zależne od wody</p>
<ul style="list-style-type: none"> • Rozwój infrastruktury dla turystyki rowerowej • Budowa spójnej sieci dróg rowerowych i pieszo-rowerowych • Wprowadzanie przyjaznych rozwiązań dla mikromobilności z niezbędną infrastrukturą • Modernizacja istniejącej infrastruktury pieszej i rowerowej, likwidacja barier architektonicznych oraz wprowadzanie ułatwień w przemieszczaniu się dla osób ze specjalnymi potrzebami 	<p>Zadania mają na celu usprawnienie ruchu oraz podniesienie jakości powietrza na terenie obszaru. Budowa ścieżek rowerowych przyczyni się dodatkowo do zmniejszenia zużycia zasobów (przez mniejsze zużycie paliw) oraz zmniejszenia hałasu komunikacyjnego. Ponadto pozwoli na skumulowanie ruchu turystycznego, do miejsc ku temu wyznaczonych, tym samym zmniejszy się ryzyko „dzikiej” turystyki mogącej zaburzać spokój dzikich gatunków. Realizacja przedsięwzięć polegających na budowie ciągu pieszo-rowerowego nie wymaga uzyskania decyzji o środowiskowych uwarunkowaniach, gdyż nie stanowi ono przedsięwzięcia, które może znacząco oddziaływać na środowisko, niezależnie od sposobu realizacji (samodzielne przedsięwzięcie czy też przebudowa lub rozbudowa drogi) oraz umiejscowienia (w pasie drogowym, poza pasem drogowym, na obiekcie mostowym). Wszystkie potencjalne oddziaływania (głównie emisje substancji gazowych i pyłowych oraz hałasu) będą miały charakter miejscowy i krótkotrwały (w czasie wykonywania robót) a ich zasięg nie przekroczy obszaru objętego inwestycją. Przeprowadzenie prac związanych z robotami budowlanymi w miejscu inwestycji nie wywrze jakiegokolwiek negatywnego wpływu na stan wód, zarówno powierzchniowych, jak i podziemnych. Lokalna skala prac budowlanych, ich krótkotrwały charakter oraz specyfika przedsięwzięcia nie będą stanowić żadnego zagrożenia. Wszystkie prace będą wykonywane w porze dziennej. Cechować je będzie sprawność i efektywność. Ewentualne niedogodności związane z realizacją przedsięwzięcia będą miały charakter krótkoterminowy i mogą charakteryzować się oddziaływaniem jedynie w bezpośrednim sąsiedztwie prowadzonych prac, jednak skala tego wpływu będzie minimalna. Realizacja zadania będzie miała pozytywny wpływ na środowisko, przyczyni się bowiem do wyeksponowania przyrodniczych i krajobrazowych walorów gmin. Ponadto, dzięki uregulowaniu ruchu rowerowego w miejscu inwestycji zahamowana zostanie dewastacja oraz degradacja środowiska naturalnego wynikająca z nieuporządkowanego korzystania przez turystów i mieszkańców z przedmiotowych obszarów. Ww. działania nie będą mieć negatywnego wpływu na obszary chronione, w tym na ich cele ochrony.</p>
<ul style="list-style-type: none"> • Rozwój infrastruktury towarzyszącej (parkingi, system informacji, baza noclegowa i gastronomiczna, itd.) • Rozwój niezbędnej infrastruktury technicznej z uwzględnieniem modernizacji oświetlenia • Rozwój oferty terenów inwestycyjnych 	<p>Budowa dróg usprawni ruch. Drogi o dużym natężeniu ruchu mogą stanowić dla zwierząt barierę migracyjną. W przypadku przebiegu przez tereny leśne, gdzie jest większe prawdopodobieństwo przemieszczania się zwierząt, głównie jeleniowatych powinno umieścić się znaki ostrzegawcze. Działanie to nie będzie więc znacząco oddziaływać na zwierzęta. Podczas prac budowlanych i modernizacyjnych dróg może dojść do zniszczenia szaty roślinnej. Roboty powinny być tak zaplanowane, aby w jak największym stopniu ograniczyć wycinkę drzew i krzewów. Może dojść również do fragmentacji krajobrazu. Działania na rośliny i krajobraz będą krótkotrwałe i odwracalne, po zakończeniu inwestycji zalecane jest wykonanie nasadzeń drzew i krzewów, które ograniczą emisję hałasu i zanieczyszczeń podczas jej eksploatacji. Podczas prowadzenia robót wystąpią negatywne oddziaływania na ludzi w postaci emisji hałasu i zanieczyszczeń do powietrza. W celu ograniczenia uciążliwości inwestycji mieszkańcy powinni być poinformowani o okresie, w jakim odbywać będą się prace, a te z kolei powinny być prowadzone w porze dziennej, gdy hałas jest mniej uciążliwy. Oddziaływania te ustaną jednak natychmiastowo wraz z zakończeniem prac. Wskutek przeprowadzonych modernizacji nastąpi długotrwała poprawa środowiska akustycznego poprzez zastosowanie tzw. cichych</p>

Działanie	Oddziaływanie
	<p>nawierzchni. Oddziaływanie na powierzchnie ziemi będzie związane z etapem budowy ze względu na wykonanie wykopów. Oddziaływanie negatywne związane będzie wyłącznie ze specyfiką prowadzonych prac budowlanych, jest ono bezpośrednie, chwilowe i krótkoterminowe, ustanie natychmiast po zaprzestaniu prac. Po zakończeniu prac oddziaływanie to zniknie a teren wokół dróg zostanie poddany rekultywacji. Budowa dróg może potencjalnie negatywnie wpłynąć na krajobraz z uwagi na pojawienie się nowej formy w przestrzeni. Niemniej jednak z uwagi na powierzchniowy charakter dróg, nie stanowią one dominanty krajobrazowej, a ich przebieg jest w większości dostosowany do lokalnego ukształtowania terenu. Wyzwaniem pozostaje takie zabezpieczenie środowiska, by wpływ antropopresji był możliwie najmniejszy, a także wprowadzanie działań adaptacyjnych adekwatnych do zmian środowiska. Należy zauważyć, iż inwestycje związane z rozbudową dróg, z uwagi na swój charakter podlegać będą procedurze oddziaływania na środowisko, w której szczegółowo analizowane będzie oddziaływanie na poszczególne komponenty środowiska. Wydanie odpowiednich pozwoleń i decyzji będzie wiązało się także ze wskazaniem działań minimalizujących dla konkretnych projektów.</p> <p>Budowa oświetlenia wpłynie na wzrost bezpieczeństwa zarówno ludzi jak i zwierząt.</p> <p>Budowa sieci kanalizacyjnej, wodociągowej i deszczowej przyczyni się do ograniczenia procesu przedostawania się niebezpiecznych substancji zagrażających życiu i zdrowiu ludzi do wody i gleby oraz dotrzymania bezpiecznych wskaźników emisyjnych w odniesieniu do pozostałych substancji zagrażających ekosystemom wodnym. Oddziaływania negatywne związane będą z etapem budowy i po zakończeniu prac ustąpią. Prace budowlane mogą wpływać negatywnie na wody, ponieważ może dojść do ingerencji w bioróżnorodność danego terenu, na którym planuje się inwestycje. Wzrosnąć może także zanieczyszczenie powietrza i hałas (związane z użytkowaniem maszyn), krajobraz, ludzi oraz różnorodność biologiczną. Negatywne oddziaływanie na środowisko inwestycji, szczególnie tych związanych z rozbudową sieci kanalizacyjnej można ograniczyć do racjonalnego poziomu poprzez dobrze przemyślany wybór lokalizacji, ponieważ skala wywoływanych przez nie przekształceń środowiska zależęć będzie w znacznym stopniu od lokalnych uwarunkowań. Ponadto, na wykonawcach poszczególnych inwestycji, spoczywa obowiązek przeprowadzenia osobnych procedur oddziaływania na środowisko, w ramach których ustalone zostaną działania mające na celu ochronę siedlisk wraz z zasobami przyrody na nich występującymi. Zakres oddziaływania oraz jego wielkość będzie można oszacować dopiero na etapie sporządzania szczegółowego zakresu prac np. Studium wykonalności. W przypadku, kiedy przedsięwzięcie zostanie zakwalifikowane jako wymagające przeprowadzenia oceny oddziaływania na środowisko, ocena wpływu wraz z podaniem rodzaju oddziaływań zostanie przeprowadzona na etapie opracowania Karty Informacyjnej Przedsięwzięcia lub Raportu oddziaływania na środowisko.</p> <p>Budowa sieci teletechnicznej ze względu na niską sieć napięcia nie wpłynie znacząco na środowisko, wręcz umożliwi mieszkańcom zainstalowanie urządzeń technicznych ograniczających niską emisję np. poprzez montaż pompy ciepła.</p> <p>Mając na uwadze charakter zadań oraz zastosowanie rozwiązań chroniących środowisko na etapie realizacji oraz eksploatacji przedsięwzięcia nie przewiduje się negatywnego oddziaływania inwestycji w odniesieniu do realizacji zarówno celów środowiskowych wyznaczonych dla wód powierzchniowych i podziemnych jak i celów ochrony form ochrony przyrody. Prace będą wykonywane zgodnie ze sztuką budowlaną, przy jak najmniejszym zajęciu terenu – w pasie modernizowanego oraz przebudowywanego wału. Działania nie będą powodować zmiany stosunków gruntowo-wodnych, należy uznać, że planowane działania, w trakcie realizacji nie będą wykazywać znaczącego negatywnego oddziaływania na powierzchnię ziemi oraz środowisko gruntowo – wodne.</p>

Działanie	Oddziaływanie
	<p>Działania związane z budową/przebudową/rozbudową sieci gazowej i ciepłowniczej. Inwestycje te będą położone w pasie drogowym, na terenach zielonych oraz częściowo na terenach prywatnych posesji. Roboty będą prowadzone wyłącznie w porze dziennej z wykorzystaniem sprawnego sprzętu technicznego. W trakcie budowy powstawać będzie niezorganizowana emisja zanieczyszczeń do powietrza, które źródłami będą: praca sprzętu budowlanego i samochodów transportowych oraz pojazdów pracujących na terenie realizacji przedsięwzięcia. W trakcie realizacji przedsięwzięcia należy przestrzegać zapisów ustawy o odpadach (Dz. U. 2023 poz. 1587). W trakcie prac budowlanych należy zwrócić szczególną uwagę na właściwą eksploatację sprzętu budowlanego. W trakcie budowy nie przewiduje się powstawania ścieków, które mogłyby zanieczyścić wody powierzchniowe lub podziemne. W przypadku konieczności odprowadzenia wód z wykopów należy je mechanicznie podczyścić z zawiesin, przed odprowadzeniem do odbiornika. Głównymi źródłami emisji hałasu do środowiska w trakcie realizacji przedsięwzięcia będą sprzęt budowlany oraz samochody ciężarowe i dostawcze. Prace budowlane należy prowadzić wyłącznie w porze dziennej. Należy je tak zorganizować, aby uciążliwość hałasową ograniczyć do osiągalnego minimum. W trakcie eksploatacji sieci gazowej czy też sieci ciepłowniczej, nie będzie istotnego wpływu na rozwój flory oraz życie fauny, gdyż sieć gazowa zostanie poprowadzona pod powierzchnią terenu. W efekcie rozbudowy powinno nastąpić zmniejszenie poziomu zanieczyszczeń w wodach, glebie oraz powietrzu, co wpłynie korzystnie na warunki bytowania zwierząt i roślin. Zmniejszy się zapotrzebowanie na energię oraz wzrośnie efektywność energetyczna w budynkach, a tym samym spadnie ilość zużywanych paliw. Przy zmianie źródła ciepła zmniejszy się również ilość odpadów (m.in. popiołów). Podczas prowadzenia robót wystąpią chwilowe negatywne oddziaływania w postaci emisji hałasu i zanieczyszczeń do powietrza. W celu ograniczenia uciążliwości inwestycje mieszkańcy powinni być poinformowani o okresie, w jakim odbywać będą się prace, a te z kolei powinny być prowadzone w porze dziennej, gdy hałas jest mniej uciążliwy. Oddziaływania te ustaną jednak natychmiastowo wraz z zakończeniem prac.</p>
<ul style="list-style-type: none"> • Stworzenie pakietów produktów turystycznych adresowanych do określonych grup docelowych, w tym turystycznych szlaków tematycznych • Rozwój operatora turystycznego oferującego pakiety produktów turystycznych (promocja oferty, świadczenie/sprzedaż usług) • Integracja oferty i promocji turystycznej • Wsparcie szkoleniowe, doradcze i finansowe dla podmiotów świadczących usługi turystyczne • Utworzenie aplikacji ułatwiających zwiedzanie atrakcji turystycznych OFMP 	<p>Zadania nie mają charakteru inwestycyjnego, dotyczą sfery społecznej i w wyniku realizacji nie powstanie infrastruktura oddziałująca na analizowane komponenty środowiska. Realizacja inwestycji będzie mieć pozytywny wpływ na ludzi, a rozwój usług turystycznych obszaru pomoże propagować lokalną historię i kulturę i tym samym zwiększyć jego atrakcyjność turystyczną. Działania nie będą mieć wpływu na pozostałe komponenty środowiska.</p>
<ul style="list-style-type: none"> • Wsparcie rozwoju start-upów i inkubatorów przedsiębiorczości 	<p>Zadania nie mają charakteru inwestycyjnego, dotyczą sfery społecznej i w wyniku realizacji nie powstanie infrastruktura oddziałująca na analizowane komponenty środowiska. Realizacja inwestycji będzie mieć pozytywny wpływ na rozwój przedsiębiorczości oraz cyfryzacji</p>

Działanie	Oddziaływanie
<ul style="list-style-type: none"> • Wsparcie samozatrudnienia • Realizacja projektów związanych ze współpracą podmiotów, w tym partnerstwa publiczno-prywatnego • Lepszy dostęp mieszkańców do lokalnych produktów, w tym w ramach lokalnych targowisk czy dystrybucji online • Wspieranie transformacji cyfrowej oraz cyfryzacja usług publicznych • Budowanie potencjału współpracy między partnerami tworzącymi OFMP 	<p>społeczeństwa. Działania nie będą mieć wpływu na pozostałe komponenty środowiska.</p>
<ul style="list-style-type: none"> • Ułatwianie osobom zatrudnionym podnoszenia kwalifikacji i zmiany zawodu • Współpraca jednostek szkoleniowych różnych poziomów – koordynacja procesu kształcenia na poziomie podstawowym, średnim i wyższym pod kątem umiejętności poszukiwanych przez pracodawców • Rozwój kierunków i metod kształcenia zorientowanych na rozwój kompetencji oczekiwanych przez pracodawców (rozwój kompetencji miękkich, kluczowych i umiejętności uniwersalnych w procesie kształcenia dzieci i młodzieży) • Wspieranie uczenia się przez całe życie • Podniesienie poziomu doradztwa zawodowego 	<p>Zadania nie mają charakteru inwestycyjnego, dotyczą sfery społecznej i w wyniku ich realizacji nie powstanie infrastruktura oddziałująca na analizowane komponenty środowiska. Realizacja inwestycji będzie mieć pozytywny wpływ na ludzi poprzez poszerzenie wachlarza możliwości edukacyjnych pod kątem zapotrzebowania pracodawców. Działania nie będą mieć wpływu na pozostałe komponenty środowiska.</p>
<ul style="list-style-type: none"> • Podniesienie jakości i efektywności systemu zagospodarowania odpadów • Poprawa systemu odbierania odpadów komunalnych 	<p>Zadania dotyczące jakości oraz efektywności systemu zagospodarowania odpadów obejmują m.in. budowę i modernizację PSZOK oraz instalacji zagospodarowania odpadów. Inwestycje te na etapie realizacji mogą powodować chwilowe, odwracalne, krótkoterminowe negatywne oddziaływanie na klimat akustyczny, powietrze i klimat, powierzchnię ziemi i krajobraz. Prowadzenie prac budowlanych może powodować emisję zanieczyszczeń do powietrza. W przypadku oddziaływania na krajobraz będą to zmiany zarówno pozytywne jak i negatywne, jednak stałe i długotrwałe – pojawienie się nowych obiektów w krajobrazie. Utworzenie lub modernizacja obiektu służącego gospodarce odpadami poprawi poziom gospodarki odpadami na terenie powiatu, zmniejszeniu ulegnie stan środowiska jako całości. Dlatego zadanie to będzie również w sposób długotrwały, pośredni pozytywnie oddziaływać na różnorodność biologiczną, ludzi, wodę, powietrze,</p>

Działanie	Oddziaływanie
	<p>powierzchnię ziemi i krajobraz.</p> <p>Zadania dotyczące usuwania wyrobów azbestowych z terenu gmin OFMP są zadaniami małoskalowymi, które nie może zagrozić celom i przedmiotom ochrony obszarów chronionych. Azbest jest wyrobem niebezpiecznym dla zdrowia ludzi i zwierząt oraz stanu sanitarnego środowiska, szczególnie powietrza i wody. Realizacja zadania z zakresu usuwania wyrobów azbestowych może generować chwilowe, odwracalne negatywne oddziaływanie na faunę i florę, ponieważ z wyrobów azbestowych wykonywane są głównie pokrycia dachowe budynków, podczas gdy na strychach i poddaszach tych budynków swoje siedliska mogą mieć nietoperze, języki i wróble. Przed podjęciem prac należy wcześniej dokładnie zinwentaryzować obiekt, jeśli występują w nim gniazda tych zwierząt prace należy prowadzić poza ich okresem lęgowym. Ponadto główne niebezpieczeństwo jakie powodują, czyli emisję włókien azbestowych do powietrza występuje głównie podczas łamania płyt azbestowych, również podczas ich demontażu. Jednak ich negatywny wpływ ograniczy się wyłącznie do etapu demontażu wyrobów azbestowych. Docelowo likwidacja wyrobów azbestowych będzie miała pozytywny wpływ na środowisko, a w szczególności na powietrze, krajobraz i na zdrowie ludzi oraz rośliny i zwierzęta. Poprawie ulegnie stan pokryć dachowych oraz wygląd zabytków, co zwiększy atrakcyjność turystyczną regionu.</p>
<p>Wprowadzanie rozwiązań na rzecz oszczędzania zasobów, w tym projektów wtórnego wykorzystania obiegu wody</p>	<p>Zadania nie mają charakteru inwestycyjnego i w wyniku ich realizacji nie powstanie infrastruktura oddziałująca na analizowane komponenty środowiska. Działania te przyczynią się bezpośrednio do poprawy stanu ilościowego wód, a tym samym będzie pozytywnie oddziaływać na glebę, zwierzęta i rośliny oraz krajobraz i zasoby naturalne. Będzie to oddziaływanie bezpośrednie i pośrednie, długotrwałe i pozytywne. Zadania te nie spowodują oddziaływań na powietrze i klimat oraz klimat akustyczny.</p>
<p>Rozwój systemów kanalizacji sanitarnej z uwzględnieniem przydomowych oczyszczalni ścieków</p>	<p>Realizacja zamierzenia inwestycyjnego umożliwi odprowadzanie ścieków szczelnym systemem kanalizacji, z istniejącej i projektowanej zabudowy oraz oczyszczenie ścieków do wymaganych parametrów. Oczyszczania ścieków zapewni stopień oczyszczenia ścieków odprowadzanych do środowiska do wymogów rozporządzenia Ministra Gospodarki Morskiej i Żeglugi Śródlądowej w sprawie substancji szczególnie szkodliwych dla środowiska wodnego oraz warunków, jakie należy spełnić przy wprowadzaniu do wód lub do ziemi ścieków, a także przy odprowadzaniu wód opadowych lub roztopowych do wód lub do urządzeń wodnych (Dz. U. z 2019 r. poz. 1311). Budowa inwestycji winna być w koordynacji z innymi planowanymi przedsięwzięciami tak, aby wyeliminować i zminimalizować uciążliwości związane z jej oddziaływaniem na środowisko, poprzez m. in. właściwą organizację robot i rozłożenie w czasie prowadzonych zamierzeń. Na etapie realizacji wystąpi zapotrzebowanie na surowce mineralne (piasek), paliwo, energię elektryczną oraz wodę z sieci wodociągowej do przeprowadzenia prób szczelności. Wszystkie użyte do budowy surowce, materiały, wodę, paliwa i energię należy wykorzystywać zgodnie z obowiązującymi normami i przepisami. Na etapie eksploatacji oczyszczalni ścieków przewiduje się wykorzystanie wody do celów technologicznych jak również wykorzystanie energii elektrycznej do utrzymania obiektu i ogrzewania budynku technicznego oczyszczalni. Prace związane z realizacją przedsięwzięcia wiązać się będą ze wzrostem poziomu hałasu, którego źródłem będzie praca sprzętu budowlanego, środków transportu. Teren przedsięwzięcia usytuowany jest w sąsiedztwie terenów chronionych akustycznie, zatem mieszkańcy i użytkownicy najbliższej zabudowy odczuwać mogą okresowe uciążliwości związane z realizacją inwestycji. Uciążliwości będą minimalizowane poprzez prowadzenie prac w porze dziennej, zastosowanie urządzeń i maszyn w pełni sprawnych. W okresie realizacji przedsięwzięcia będą miały miejsce również uciążliwości związane z emisją do powietrza substancji z procesu spalania paliw w silnikach maszyn budowlanych i pojazdów transportowych, prac montażowych. Powyższe emisje będą miały charakter okresowy i odwracalny, a</p>

Działanie	Oddziaływanie
	<p>uciążliwości z nimi związane ustaną wraz z zakończeniem prac budowlanych. Wody opadowe lub roztopowe z terenu oczyszczalni będą odprowadzane powierzchniowo do gruntu, zagospodarowane w obrębie działek oczyszczalni. Po zakończeniu prac budowlanych tereny zajęte na czas budowy zostaną uporządkowane. Na obszarze planowanej oczyszczalni źródłami hałasu będą pracujące pompy i dmuchawy napowietrzające oraz pojazdy poruszające się po jej terenie. Wszystkie pompy pracować będą jako zatapialne i znajdować się będą w zbiornikach pod powierzchnią cieczy. Każda z dmuchaw napowietrzających wyposażona będzie w obudowy dźwiękochłonne oraz zainstalowana w zamkniętym pomieszczeniu. Eksploatacji oczyszczalni może towarzyszyć emisja substancji zapachowo-czynnych, zanieczyszczeń mikrobiologicznych. Powyższe uciążliwości zostaną ograniczone m. in.: poprzez wyposażenie wywiewek kanalizacyjnych z pompowni ścieków w filtry z węgla aktywnego, wykonanie zbiornika magazynowania i stabilizacji osadu jako obiektu zamkniętego. Nie przewiduje się ponadnormatywnego oddziaływania na stan powietrza poza granicami oczyszczalni.</p>
<ul style="list-style-type: none"> • Modernizacja i budowa nowych przystanków kolejowych wraz z miejscami postojowymi dla samochodów i wiat rowerowych • Modernizacja dworców kolejowych w Sierpcu i Gostyninie • Rozwijanie i unowocześnianie infrastruktury transportu zbiorowego, w tym przystanków, wiat, tablic informacji pasażerskiej 	<p>Planowane do budowy/modernizacji obiekty budowlane będą/są zlokalizowane w obszarze zurbanizowanym (centra miejscowości) poza obszarami Natura 2000. Inwestycje wpłyną pozytywnie na środowisko w zakresie krajobrazu i dóbr kultury (poprawa estetyki). Planowane inwestycje nie będą wprowadzać do środowiska substancji lub energii mogących niekorzystnie wpływać na środowisko. Na etapie budowy/remontu pracujące maszyny nie będą powodować znaczącej emisji spalin ani wprowadzać do gleby żadnych szkodliwych substancji. W czasie budowy/remontu mogą występować uciążliwości akustyczne związane z pracą urządzeń. W trakcie prac może występować również emisja zanieczyszczeń do powietrza o charakterze niezorganizowanym związana z przygotowaniem terenu (roboty ziemne). Emisje będą miały charakter krótkotrwały tzn. ustaną po zaprzestaniu prac. Z uwagi na zakres prac budowlanych związanych z budową/rozbudową infrastruktury sportowej oddziaływanie inwestycji będzie w niewielkim stopniu wpływać na środowisko naturalne oraz będzie ograniczać się do terenu inwestycji. Inwestycje, w związku z zakresem prac, nie będą wpływać negatywnie na ustanowione cele ochrony form ochrony przyrody.</p>
<ul style="list-style-type: none"> • Dostosowanie rozkładu jazdy do potrzeb mieszkańców • Wykorzystanie potencjału nowych połączeń kolejowych w kierunku Warszawy i Włocławka • Utworzenie zasobu informacyjnego dla wszystkich środków transportu publicznego z wykorzystaniem SIP • Integracja systemów transportu zbiorowego na obszarze Partnerstwa • Upowszechnianie informacji wśród mieszkańców na temat zasad zrównoważonego rozwoju i kultury mobilności 	<p>Zadania nie mają charakteru inwestycyjnego i w wyniku ich realizacji nie powstanie infrastruktura oddziałująca na analizowane komponenty środowiska. Działania te mają na celu umożliwienie promocję oraz usprawnienie transportu zbiorowego, a przez to ograniczenie emisji zanieczyszczeń komunikacyjnych do powietrza. Tym samym pozytywnie, długoterminowo, bezpośrednio wpłyną na jakość powietrza i klimat, a pośrednio i długoterminowo rośliny, ludzi oraz zwierzęta.</p>
<ul style="list-style-type: none"> • Realizacja usług transportu publicznego z 	<p>Działania ukierunkowane są na rozwój transportu publicznego, flotowego oraz indywidualnego. Wymiana taboru na niskoemisyjny przyczyni się w bezpośredni sposób do zmniejszenia i redukcji emisji CO₂ i NO_x oraz poprawy jakości powietrza i stanu zdrowia mieszkańców a także do</p>

Działanie	Oddziaływanie
<p>preferencją dla pojazdów zeroemisyjnych</p> <ul style="list-style-type: none"> • Modernizacja i unowocześnienie taboru wykorzystywanego w transporcie zbiorowym w kierunku zeroemisyjnym, w szczególności zasilanym wodorem • Modernizacja floty pojazdów samorządowych z wykorzystaniem pojazdów zeroemisyjnych. • Wykorzystanie bezemisyjnych nowych technologii w lokalnym transporcie samochodowym, w tym wodoru w transporcie zbiorowym 	<p>redukcji hałasu. Ponadto zmniejszy się zapotrzebowanie na paliwa konwencjonalne.</p>
<p>Wprowadzanie strefowania ruchu pojazdów, w tym stref ograniczonej emisji</p>	<p>Zadanie nie ma charakteru inwestycyjnego i w wyniku jego działania nie powstanie infrastruktura oddziałująca na analizowane komponenty środowiska. Działania te mają na celu prawidłowe planowanie przestrzenne na terenie obszaru, a przez to ograniczenie wpływu zanieczyszczeń powietrza na obszar- tym samym pozytywnie, długoterminowo, bezpośrednio wpłyną na jakość powietrza i klimat, a pośrednio i długoterminowo rośliny, ludzi oraz zwierzęta.</p>
<ul style="list-style-type: none"> • Wykorzystanie potencjału planowanej drogi ekspresowej S10 wraz ze sprawnym włączeniem do systemu drogowego OFMP • Budowa i przebudowa ciągów drogowych w spójny, bezpieczny układ sieciowy w szczególności spełniający wymogi Umowy Partnerstwa 	<p>Zadanie ma na celu usprawnienie ruchu drogowego na terenie obszaru oraz podniesienie jakości powietrza. Drogi o dużym natężeniu ruchu mogą stanowić dla zwierząt barierę migracyjną. Przebudowa dróg będzie obejmować istniejące drogi i linie kolejowe, których remont nie wpłynie znacząco na zwiększenie natężenia ruchu, a więc drogi te nie będą stanowiły bariery dla przemieszczania i migracji zwierząt. W przypadku przebiegu przez tereny leśne gdzie jest większe prawdopodobieństwo przemieszczania się zwierząt, głównie jeleniowatych powinno umieścić się znaki ostrzegawcze. Działanie to nie będzie więc znacząco oddziaływać na zwierzęta. Podczas prac budowlanych i modernizacyjnych dróg może dojść do zniszczenia szaty roślinnej. Roboty powinny być tak zaplanowane aby w jak największym stopniu ograniczyć wycinkę drzew i krzewów. Może dojść również do fragmentacji krajobrazu. Działania na rośliny i krajobraz będą krótkotrwałe i odwracalne, po zakończeniu inwestycji zalecane jest wykonanie nasadzeń drzew i krzewów, które ograniczą emisję hałasu i zanieczyszczeń podczas jej eksploatacji. Podczas prowadzenia robót wystąpią negatywne oddziaływania na ludzi w postaci emisji hałasu i zanieczyszczeń do powietrza. W celu ograniczenia uciążliwości inwestycji mieszkańcy powinni być poinformowani o okresie, w jakim odbywać będą się prace, a te z kolei powinny być prowadzone w porze dziennej, gdy hałas jest mniej uciążliwy. Oddziaływania te ustaną jednak natychmiastowo wraz z zakończeniem prac. W skutek przeprowadzonych modernizacji nastąpi długotrwała poprawa środowiska akustycznego poprzez zastosowanie tzw. cichych nawierzchni (cechą takiej nawierzchni jest jej porowata struktura pozwalająca na rozproszenie powietrza spod kół do pustych przestrzeni) oraz poprawa bezpieczeństwa w ruchu drogowym co pozytywnie wpłynie na życie ludzi. Ulepszona powierzchnia dróg wpłynie także na mniejszą ilość zanieczyszczeń ze ścierania się nawierzchni oraz opon przedostających do powietrza. Realizacja zadania wpłynie na usprawnienie ruchu drogowego, co bezpośrednio wpłynie na zmniejszenie emisji spalin i pyłów do powietrza, oddziaływanie to będzie długotrwałe. Wykonywane prace ziemne nie będą prowadziły do zmiany stosunków wodnych nie będzie się także odbywała emisja zanieczyszczeń do wód. Dzięki ograniczeniu emisji zanieczyszczeń do powietrza zmniejszy się obieg zanieczyszczeń środowisku przez co mniej będzie trafiać ich do wód powierzchniowych i podziemnych. Oddziaływanie na powierzchnie ziemi będzie związane z etapem budowy ze</p>

Działanie	Oddziaływanie
	względem na wykonanie wykopów. Oddziaływanie negatywne związane będzie wyłącznie ze specyfiką prowadzonych prac budowlanych, jest ono bezpośrednie, chwilowe i krótkoterminowe, ustanie natychmiast po zaprzestaniu prac. Po zakończeniu prac oddziaływanie to zniknie a teren wokół dróg zostanie poddany rekultywacji. Przebudowa dróg wpływa negatywnie na walory krajobrazu jednak w przypadku przebudowy istniejących dróg lokalnych których dotyczą zadania i które wpisane są już w lokalny krajobraz brak jest takiego oddziaływania a odpowiednio zaprojektowana droga może nawet wpłynąć pozytywnie na krajobraz
Wsparcie dla rozwoju infrastruktury zasilania paliw alternatywnych	Głównym celem projektu jest poprawa jakości powietrza poprzez zmniejszenie emisji zanieczyszczeń oraz gazów cieplarnianych spowodowanych przez pojazdy spalinowe. Stworzenie infrastruktury umożliwi rozwój na rzecz zrównoważonej mobilności miejskiej oraz ograniczenia emisji zanieczyszczeń powietrza. Inwestycje te na etapie realizacji mogą powodować chwilowe, odwracalne, krótkoterminowe negatywne oddziaływanie na zwierzęta, rośliny, klimat akustyczny, powietrze i klimat, powierzchnię ziemi i krajobraz. Prowadzenie prac budowlanych może powodować emisję zanieczyszczeń do powietrza.
Realizacja działań na rzecz zapewnienia potrzeb parkingowych służących celom mobilności miejskiej, w tym parkingów P&R.	Głównym celem projektu jest poprawa jakości powietrza poprzez zmniejszenie emisji zanieczyszczeń oraz gazów cieplarnianych spowodowanych przez zwiększony ruch drogowy. Stworzenie infrastruktury umożliwi rozwój na rzecz zrównoważonej mobilności miejskiej oraz ograniczenia emisji zanieczyszczeń powietrza. Ponadto, nowy parking pozwoli podróżującym na pozostawienie samochodów w dogodnej lokalizacji oraz przesiadkę do komunikacji miejskiej. Działania mające na celu zwiększenie liczby miejsc postojowych poprzez budowę parkingów strategicznych „park and ride” przekładają się na zwiększenie wydajności układu transportowego, w tym przede wszystkim popularyzację transportu zbiorowego, dzięki czemu skraca się czas dojazdu. Budowa parkingu przyczyni się do ograniczenia emisji zanieczyszczeń powietrza, drgań i hałasu poprzez ograniczenie podróży samochodami osobowymi. Realizowane działanie poprawi więc płynność ruchu i ograniczy negatywny wpływ transportu na środowisko naturalne. Działania będą prowadzone w obszarze zurbanizowanym, gdzie istnieje możliwość zmiany środka transportu. Zadanie nie będzie miało wpływu na cele ochrony obszarów chronionych.
Ograniczenie emisji zanieczyszczeń z sektora komunalno-bytowego, w tym redukcja niskiej emisji z gospodarstw domowych oraz realizacja programów wsparcia dla mieszkańców, w tym związanych z wymianą źródeł ciepła	W wyniku realizacji zadania nastąpi poprawa jakości powietrza atmosferycznego, co przyniesie pozytywne oddziaływanie na zwierzęta, rośliny, ludzi, powietrze atmosferyczne i klimat oraz zasoby naturalne. Zmniejszy się zapotrzebowanie na energię, oraz wzrośnie efektywność energetyczna w budynkach, a tym samym spadnie ilość zużywanych paliw. Przy zmianie źródła ciepła zmniejszy się również ilość odpadów (m.in. popiołów). Zadanie nie będzie oddziaływało na krajobraz, gdyż realizowane ono będzie wewnątrz budynków mieszkalnych, a więc nie zostanie zaburzona struktura krajobrazu.
Poprawa efektywności energetycznej budynków, w tym kompleksowa termomodernizacja budynków	Realizacja zadań przyczyni się do poprawy jakości powietrza. Efektem będzie zmniejszenie poziomu zanieczyszczeń w wodach, glebie oraz powietrzu, co wpłynie korzystnie na warunki bytowania zwierząt i roślin. Spadek energochłonności budynków oznacza bezpośrednio spadek zapotrzebowania na zużycie paliw. Z kolei minimalizacja energetycznego wykorzystywania substancji wiąże się z ograniczeniem ingerencji w środowisko naturalne (do której dochodzi podczas ich wydobycia, skutkującej m.in. zaburzeniem równowagi środowiska wodnego czy niszczeniem cennych siedlisk flory oraz fauny). Mniejsze zużycie paliw przekłada się wprost proporcjonalnie na mniejsze ilości spalin generowanych przez poszczególne budynki. Ponadto, nowoczesne źródła ogrzewania, spełniające najnowsze restrykcyjne normy, wydzielają spaliny o lepszych parametrach (niższych zawartościach substancji toksycznych czy cieplarnianych). Zatem wymiana i modernizacja źródeł ciepła, czy też zastosowanie paliw wyższej jakości, nie tylko spowoduje ogólne zmniejszenie zużycia paliw kopalnych, ale także zmniejszenie emisji gazów odpowiedzialnych za zmiany klimatu. Przed rozpoczęciem prac związanych z termomodernizacją budynków zarządca powinien wykonać ekspertyzę przyrodniczą stwierdzającą obecność lub brak chronionych gatunków ptaków i nietoperzy w danym obiekcie

Działanie	Oddziaływanie
	<p>budowlanym. Ekspertyzę powinna wykonać osoba merytorycznie związana z ornitologią (ptaki) i chiropterologią (nietoperze). W przypadku konieczności zniszczenia podczas prac budowlanych siedlisk ptaków objętych ochroną, należy uzyskać zezwolenie Regionalnego Dyrektora Ochrony Środowiska, przy jednoczesnym zapewnieniu zastępczych miejsc lęgowych m.in.: poprzez zawieszenie budek lęgowych dla ptaków i budek lub schronów dla nietoperzy. W przypadku działań termomodernizacyjnych na etapie prowadzenia prac może pojawić się również negatywne, krótkoterminowe oddziaływanie na powietrze i klimat. Po zaprzestaniu prac remontowych zadanie polegające na termomodernizacji i modernizacji budynków będzie jednak w sposób długoterminowy oddziaływać pozytywnie na powietrze, klimat i krajobraz. Budynki, po przeprowadzonej termomodernizacji będą bardziej efektywne energetycznie, a w związku z tym mniej emisyjne do środowiska. Poprawa efektywności energetycznej poprzez inteligentne zarządzanie energią oraz wykorzystanie różnego rodzaju OZE zmniejszy zapotrzebowanie na surowce, co ograniczy ingerencję ludzką w środowisko oraz znacznie zmniejszy emisję spalin, w tym gazów cieplarnianych. Działania związane z termomodernizacją budynków nie będą miały wpływu na przedmioty/cele obszarów chronionych.</p>
<p>Wykorzystanie odnawialnych źródeł energii</p>	<p>Instalacja pojedynczych baterii fotowoltaicznych jak i kolektorów słonecznych na budynkach mieszkalnych nie stanowi zagrożenia dla środowiska. Realizacja zadania przyczyni się do poprawy jakości powietrza atmosferycznego, zmniejszenia zapotrzebowania na energię ze źródeł nieodnawialnych i wzrostu efektywności energetycznej budynków, przez co przyniesie pośrednie pozytywne, długoterminowe oddziaływania na zwierzęta, ludzi, powietrze i klimat, powierzchnię ziemi, krajobraz, oraz zasoby naturalne. Niemniej jednak montaż baterii fotowoltaicznych czy kolektorów słonecznych może stanowić zagrożenie dla ptaków gniazdujących w budynkach (m.in. jerzyki, jaskółki, wróble). Dlatego też przed podjęciem prac należy przeprowadzić inwentaryzację budynków pod kątem występowania chronionych gatunków ptaków. Prace montażowe powinny być prowadzone poza okresem lęgowym ptaków. Okres lęgowy większości ptaków w Polsce przypada w terminie od 1 marca do 15 października. Należy jednak zaznaczyć, iż dla niektórych gatunków ptaków okres lęgowy przypada w innym okresie np. dla wróbli – od lutego/marca do sierpnia, a jerzyków od maja do sierpnia. Ponadto w poszczególnych latach okresy lęgowe dla konkretnych gatunków ulegają nieznacznym przesunięciom, w zależności od panujących warunków pogodowych. Negatywnego oddziaływania można się spodziewać w odniesieniu do dzikich gatunków. Problem będzie dotyczył głównie ptaków i owadów a zależny będzie w znacznej mierze od lokalizacji inwestycji fotowoltaicznych.</p> <p>Montaż instalacji fotowoltaicznych w korelacji z elektryfikacją transportu samochodowego, pozwoli na drastyczne ograniczenie emisji spalin wzdłuż ciągów komunikacyjnych, dając tanie źródło napędu oraz pozwalając na stopniową rezygnację z płynnych paliw kopalnych, których wydobycie może być niebezpieczne dla różnorodności biologicznej, a spalanie powoduje m.in. smog, choroby i pogłębianie się ocieplenia klimatu. Montaż pomp ciepła może wiązać się z chwilową emisją hałasu, ale będzie ograniczona do powierzchni ziemi. Konieczne jest także wyznaczenie odpowiedniego miejsca, najlepiej w odizolowanym od użytkowej części budynku pomieszczeniu. W miejscu działania pompy nie są emitowane żadne zanieczyszczenia, a emisję spalin w elektrowniach węglowych można obecnie dużo lepiej kontrolować. Obecnie, aby ograniczyć do minimum wpływ pompy ciepła na środowisko, należy stosować rozwiązanie hybrydowe polegające na integracji PC z instalacją fotowoltaiczną (czyli panelami PV), która jako OZE wyprodukuje "zieloną energię" nie tylko do zasilania pomp sprężarkowych, ale także urządzeń i sprzętów wykorzystywanych w domu. Dobrze zaprojektowany i wykonany system oparty na PC i PV eliminuje emisję dwutlenku węgla oraz innych zanieczyszczeń do atmosfery. Wśród zagrożeń środowiskowych w przypadku powietrznych pomp ciepła wymieniana jest również emisja hałasu, która może mieć wpływ na bezpośrednie otoczenie człowieka. Odpowiednie usytuowanie jednostki zewnętrznej powietrznej pompy ciepła, średnice kanałów powietrznych, czy też zastosowanie odpowiednio długich i elastycznych rur przyłączanych zapewni prawidłowe funkcjonowanie instalacji oraz eliminację hałasu. Najważniejsze jest, aby zastosować się do wytycznych producenta.</p>

Działanie	Oddziaływanie
	<p>Montaż oraz eksploatacja pompy ciepła gruntowej wiąże się z ingerencją w grunt. Pompy z kolektorem pionowym mogą wymagać dopełnienia pewnych formalności wynikających z wymagań ustawy z dnia 9 czerwca 2011 r. Prawo geologiczne i górnicze. Dotyczy to sytuacji, gdy wykonuje się otwory na obszarach górniczych albo poza nimi o głębokości powyżej 30 m w celu wykorzystania ciepła ziemi. Wtedy - zgodnie z wymaganiami ustawy - konieczne jest sporządzenie projektu robót geologicznych, który podlega zgłoszeniu staroście. Z uwagi na mało korzystne warunki wiatrowe nie planuje się budowy mikroinstalacji wiatrowych / farm wiatrowych na omawianym terenie. Poprawa efektywności energetycznej poprzez inteligentne zarządzanie energią oraz wykorzystanie różnego rodzaju OZE zmniejszy zapotrzebowanie na surowce, co ograniczy ingerencję ludzką w środowisko oraz znacznie zmniejszy emisję spalin, w tym gazów cieplarnianych.</p>
<ul style="list-style-type: none"> • Łagodzenie negatywnego wpływu antropogenicznego na środowisko i ograniczenie emisji gazów cieplarnianych oraz zanieczyszczeń, w tym hałasu • Tworzenie efektywnych systemów współpracy, np. spółdzielni energetycznych, klastrów energii • Systemy zarządzania efektywnością energetyczną w obiektach, systemy sterujące i kontrolujące działanie infrastruktury miejskiej • Upowszechnienie energooszczędnych technologii w przemyśle, transporcie i gospodarce komunalnej, tzw. zrównoważonych systemów energetycznych 	<p>Zadania nie mają charakteru inwestycyjnego. W wyniku ich realizacji nie powstanie infrastruktura oddziałująca na analizowane komponenty środowiska. Realizacja tych zadań będzie mieć pozytywny wpływ na powietrze, ludzi, zwierzęta oraz zasoby naturalne poprzez wprowadzanie działań systemowych mających na celu zmniejszenie negatywnego oddziaływania na środowisko.</p>
<p>Rozbudowa i utrzymanie systemu monitoringu powietrza</p>	<p>Zadanie nie ma charakteru inwestycyjnego i w wyniku jego działania nie powstanie infrastruktura oddziałująca na analizowane komponenty środowiska. Działania te mają na celu umożliwienie prowadzenia stałej kontroli przez organy publiczne nad źródłami emisji do powietrza, a przez to ograniczenie nielegalnej emisji zanieczyszczeń do powietrza- tym samym pozytywnie, długoterminowo, bezpośrednio wpłyną na jakość powietrza i klimat, a pośrednio i długoterminowo rośliny, ludzi oraz zwierzęta. Systemu ostrzegania mają z kolei efektywnie powiadamiać o potencjalnych negatywnych zjawiskach co pozwoli na odpowiednie przygotowanie się i minimalizację strat w środowisku.</p>
<p>Transformacja systemów energii, w tym tworzenie lokalnych systemów magazynowania i przesyłania energii</p>	<p>Zadanie będzie miało bezpośredni pozytywny wpływ na ludzi (zapewnienie dostaw prądu) oraz na zasoby naturalne (mniejsze zapotrzebowanie na surowce). Inwestycje związane z instalacją magazynów energii instytucji publicznych przyczynią się w pośredni pozytywny sposób do poprawy powietrza, długofalowo do poprawy klimatu a także na jakość wód. Magazyny zapewnią elastyczność funkcjonowania systemu elektroenergetycznego, zwiększając możliwości wykorzystania energii ze źródeł OZE oraz poprawiając bezpieczeństwo funkcjonowania systemu elektroenergetycznego. Działanie związane z tworzeniem magazynów energii nie będzie oddziaływać negatywnie na obszary chronione.</p>

Działanie	Oddziaływanie
<p>Tworzenie lokalnych systemów retencji wód opadowych, w tym zbiorniki retencyjne</p>	<p>Grupa działań związanych z retencją na terenach leśnych będzie w sposób bezpośredni i pozytywny oddziaływała na gleby. Realizacja tych zadań przyczyni się do zwiększenia retencji gruntowej na obszarach leśnych oraz spowolnienia odpływu wód ze zlewni. W efekcie nastąpi zwiększenie retencji gruntowej i glebowej poprzez magazynowanie zapasów wilgoci w glebach leśnych i podniesienie się zwierciadła płytkich poziomów wodonośnych. Pozytywnym aspektem wprowadzenia działań, będzie poprawa uwilgotnienia gleb i zapobieganie przesuszeniu, co znacznie ograniczy procesy erozyjne i wrażliwość gleb na pożary na terenach leśnych. Działania polegające na wspieraniu mikroretencji na terenach rolniczych będą w sposób bezpośredni i pozytywny oddziaływać na gleby. Projektowane obiekty będą nie tylko retencionowały wodę, ale także przyczynią się do poprawienia warunków wodnych w glebie w obrębie przyszłego obiektu. W efekcie podniesienia poziomu wód gruntowych w terenie przyległym, zwiększy się wilgotność gleb, a to z kolei spowolni spływy wód powierzchniowych z terenów rolnych oraz zmniejszy erozję wietrzną. Należy również pamiętać, że wzrost retencji glebowej na terenach rolnych i użytkach zielonych, będzie sprzyjał poprawie żyzności gleb, co przełoży się na lepsze plony i zbiory. Budowa zbiornika pod kątem turystycznym wpłynie pozytywnie na ludzi, tworząc miejsca spędzania wolnego czasu, a także na krajobraz. Na etapie budowy obiektów małej retencji i mikroretencji mogą wystąpić lokalne oddziaływania na powierzchnię ziemi i gleby. Wpływ ten związany będzie z lokalnym przekształceniem terenu, z transportem materiałów na miejsce inwestycji, prowadzeniem prac ziemnych z użyciem ciężkiego sprzętu. Działania te mogą prowadzić do lokalnego zniszczenia gleb lub zanieczyszczenia substancjami ropopochodnymi. Potencjalne oddziaływanie będzie jednak krótkotrwałe i będzie się koncentrować w obszarze inwestycji. Obecny stan zasobów wód powierzchniowych wskazuje na konieczność podejmowania działań ukierunkowanych na zwiększenie zatrzymania zasobów wodnych w zlewni (wydłużenie czasu retencji wody). Zwiększenie retencji zlewni zapewni większą stabilność zasilania cieków w okresach występowania suszy, wpłynie pozytywnie na stan ekosystemów i obszarów od wód zależnych oraz wiąże się z poprawą stanu jakościowego wód powierzchniowych. Zatem ocena wpływu działań zaplanowanych w ramach (tu wpisać obszar działania albo to zadanie) na wody powierzchniowe, ukierunkowana jest na stwierdzenie charakteru oddziaływań analizowanych podtypów działań przede wszystkim w kontekście wpływu na zwiększenie i ustabilizowanie zasilania wód powierzchniowych, z uwzględnieniem możliwego indywidualnego wpływu realizacji poszczególnych działań, jeśli efekty ich wdrożenia spowodowałyby odmienny wpływ na stan wód. Specyfika różnych kategorii wód: rzecznych, zbiornikowych, jeziornych, przejściowych i przybrzeżnych, zobowiązuje do uwzględnienia w trakcie prowadzenia oceny oddziaływania, istniejących odmiennych uwarunkowań i możliwych reakcji. Skala oddziaływania będzie zależna od zastosowanych rozwiązań technicznych oraz skali inwestycji. Zatem w zależności od założeń realizacji inwestycji, skali przedsięwzięć i lokalnych uwarunkowań hydrogeologicznych, rodzaj i skala oddziaływań planowanych inwestycji na wody powierzchniowe może mieć różny charakter. Sposób ich realizacji powinien być dobrany indywidualnie w każdym przypadku, dla minimalizowania negatywnych oddziaływań na środowisko. Szczegółowy zakres planowanych robót ziemnych związanych z etapem realizacji inwestycji zostanie określony na etapie projektu budowlanego. Na etapie wykonywania prac budowlanych Wykonawca powinien przestrzegać następujących zaleceń: ograniczenie przekształceń terenu do minimum, organizacja prac budowlanych uniemożliwiająca wystąpienie niekontrolowanych zanieczyszczeń gruntu, posiadanie środków unieszkodliwiających ewentualne wycieki z maszyn budowlanych, powodujących zanieczyszczenie gruntu.</p>
<ul style="list-style-type: none"> • Infrastrukturalne i organizacyjne przygotowanie obszarów zurbanizowanych na ekstremalne zjawiska pogodowe i ich ewentualne skutki 	<p>Głównym celem projektu jest ograniczenie wpływu ekstremalnych zjawisk pogodowych na człowieka i środowisko. Stworzenie odpowiedniej infrastruktury pozwoli na ograniczenie skutków zjawisk takich jak burze, gwałtowne opady czy ekstremalne temperatury. Wszystkie działania będą prowadzone na obszarach już zurbanizowanych co ograniczy występowanie chwilowych, negatywnych oddziaływań związanych z pracami budowlanymi.</p>

Działanie	Oddziaływanie
<ul style="list-style-type: none"> Działania w zakresie urbanistyki i architektury ograniczające negatywny wpływ wysokich temperatur na zdrowie mieszkańców 	
<ul style="list-style-type: none"> Rozwój systemów kanalizacji deszczowej, oczyszczalni oraz rozdzielni kanalizacji ogólnospławnej Bezpieczeństwo dostępu do wody pitnej - SUW, studnie głębinowe, rozwój sieci wodociągowej Działania ukierunkowane na wyższą jakość wód powierzchniowych i lepszą ochronę zasobów wód podziemnych 	<p>Budowa i modernizacja sieci kanalizacyjnej i wodociągowej przyczyni się do ograniczenia procesu przedostawania się niebezpiecznych substancji zagrażających życiu i zdrowiu ludzi do wody i gleby oraz dotrzymania bezpiecznych wskaźników emisyjnych w odniesieniu do pozostałych substancji zagrażających ekosystemom wodnym. Oddziaływania negatywne związane będą z etapem budowy i po zakończeniu prac ustąpią. Prace budowlane mogą wpływać negatywnie na wody, ponieważ może dojść do ingerencji w bioróżnorodność danego terenu, na którym planuje się inwestycje. W trakcie budowy powstawać będzie niezorganizowana emisja zanieczyszczeń do powietrza, której źródłami będą: praca sprzętu budowlanego i samochodów transportowych oraz pojazdów pracujących na terenie realizacji przedsięwzięcia. Inwestycja położona będzie w pasie drogowym, na terenach zielonych oraz częściowo na terenach prywatnych posesji. Roboty będą prowadzone wyłącznie w porze dziennej z wykorzystaniem sprawnego sprzętu technicznego, zaś po zakończeniu realizacji przedsięwzięcia odtworzyć pasy zieleni wzdłuż prowadzonych robót budowlanych. W trakcie realizacji przedsięwzięcia należy przestrzegać zapisów ustawy o odpadach (Dz. U. 2023 poz. 1587). W trakcie budowy głównie powstawać będą odpady z budowy, remontów i demontażu obiektów budowlanych oraz infrastruktury drogowej. Powstałe odpady w fazie realizacji przedsięwzięcia należy selektywnie gromadzić z uwzględnieniem zasad postępowania z odpadami niebezpiecznymi oraz odpadami nadającymi się do powtórnego wykorzystania. W trakcie prac budowlanych należy zwrócić szczególną uwagę na właściwą eksploatację sprzętu budowlanego. W trakcie budowy nie przewiduje się powstawania ścieków, które mogłyby zanieczyścić wody powierzchniowe lub podziemne. W przypadku konieczności odprowadzenia wód z wykopów należy je mechanicznie podczyścić z zawiesin, przed odprowadzeniem do odbiornika. Głównymi źródłami emisji hałasu do środowiska w trakcie realizacji przedsięwzięcia będą sprzęt budowlany oraz samochody ciężarowe i dostawcze. Prace budowlane należy prowadzić wyłącznie w porze dziennej. Należy je tak zorganizować, aby uciążliwość hałasową ograniczyć do osiągalnego minimum. W trakcie realizacji przedsięwzięcia nie przewiduje się wycinki drzewostanu. Drzewa rosnące w sąsiedztwie prowadzonych robót budowlanych odpowiednio zabezpieczyć, nie dopuszczając do naruszenia ich koron oraz systemu korzeniowego. Negatywne oddziaływanie na środowisko inwestycji, szczególnie tych związanych z rozbudową sieci kanalizacyjnej można ograniczyć do racjonalnego poziomu poprzez dobrze przemyślany wybór lokalizacji, ponieważ skala wywoływanych przez nie przekształceń środowiska zależec będzie w znacznym stopniu od lokalnych uwarunkowań. Ponadto, na wykonawcach poszczególnych inwestycji, spoczywa obowiązek przeprowadzenia osobnych procedur oddziaływania na środowisko, w ramach których ustalone zostaną działania mające na celu ochronę siedlisk wraz z zasobami przyrody na nich występującymi. Zakres oddziaływania oraz jego wielkość będzie można oszacować dopiero na etapie sporządzania szczegółowego zakresu prac np. Studium wykonalności. W przypadku, kiedy przedsięwzięcie zostanie zakwalifikowane jako wymagające przeprowadzenia oceny oddziaływania na środowisko, ocena wpływu wraz z podaniem rodzaju oddziaływań zostanie przeprowadzona na etapie opracowania Karty Informacyjnej Przedsięwzięcia lub Raportu oddziaływania na środowisko. Zadania będą mieć znaczące pozytywne oddziaływanie na jakość i ilość wód, konsekwencją przyłączenia nowych dostawców ścieków do sieci kanalizacyjnej będzie ogólne zmniejszenie przyrostu zanieczyszczeń w wodach odbiornika. Wpłyne to znacząco na poprawę parametrów jakościowych wód w odbiorniku na odcinku narażonym na sumę obecnych wpływów w obrębie jednolitej części wód. Budowa odcinka sieci wodociągowej powinna być prowadzona w sposób niepowodujący pogorszenia stanu środowiska i jakości wód. podczas prowadzenia robót budowlanych należy zwrócić szczególną uwagę na</p>

Działanie	Oddziaływanie
	zabezpieczenie wód powierzchniowych i podziemnych oraz gleby przed ewentualnym zanieczyszczeniem substancjami ropopochodnymi pochodzącymi ze sprzętu oraz maszyn budowlanych. Teren w obrębie wykonywanych prac, po ich zakończeniu, winien być przywrócony przez Inwestora do stanu nie gorszego niż zastany.
<ul style="list-style-type: none"> • Tworzenie nowych terenów zieleni urządzonej w przestrzeniach zurbanizowanych, a także rozwój istniejących terenów zieleni, w tym parków miejskich i zieleńców • Tworzenie obszarów zalesień i nasadzeń śródpolnych • Udostępnianie terenów naturalnych i seminaturalnych poprzez lepszy dostęp dla mieszkańców oraz wprowadzenie nowych funkcjonalności stref • Edukacja przyrodnicza społeczności • Promocja walorów krajobrazowych i przyrodniczych, w szczególności wśród społeczności lokalnej • Ochrona krajobrazu oraz dziedzictwa przyrodniczego z udziałem społeczności lokalnej 	<p>Zadania te służą zachowaniu obszarów i organizmów chronionych przyrody, terenów zielonych i lasów. Zachowanie i pielęgnacja terenów zielonych i lasów jako naturalnych buforów środowiskowych. Tereny zielone i lasy uczestniczą w obiegu wody, procesach glebotwórczych, przeciwdziałają ruchom masowym, jak również jako element procesu fotosyntezy uczestniczą w procesie oczyszczania atmosfery i regulacji klimatu. Poprawa stanu środowiska wpływa pozytywnie na zdrowie ludzi, jakość zasobów naturalnych oraz zachowanie różnorodności biologicznej. Poza tym tereny zielone działają stymulująco na środowisko – ograniczenie zanieczyszczenia powietrza, rozchodzenie się zanieczyszczeń w powietrzu, zatrzymanie wody w środowisku, właściwości biofiltracyjne. Dlatego w sposób bezpośredni zadania te pozytywnie oddziałują na wodę, powietrze i klimat, powierzchnię ziemi oraz zasoby naturalne.</p>

9. Przewidywane oddziaływanie działań zawartych w projekcie Strategii Rozwoju Ponadlokalnego dla Partnerstwa „Obszar Funkcjonalny Miasta Płocka”

9.1. Przedsięwzięcia mogące znacząco oddziaływać na środowisko

Przedsięwzięcia mogące potencjalnie znacząco oddziaływać na środowisko określone zostały w §3 ust 1 Rozporządzenia Ministra Środowiska z dnia 10 września 2019 r. w sprawie przedsięwzięć mogących znacząco oddziaływać na środowisko (Dz. U. 2019 poz. 1839 ze zm.). Spośród nich do realizacji wyznaczono m.in.:

1. budowa i rozbudowa obiektów sportowych;
2. tworzenie i rozwijanie infrastruktury sportowej oraz infrastruktury rekreacyjnej;
3. tworzenie ścieżek rowerowych,
4. zwiększenie wykorzystania na omawianym terenie odnawialnych źródeł energii oraz wsparcie procesu wdrażania OZE;
5. budowę i rozbudowę dróg;
6. budowę sieci wodno-kanalizacyjnej;
7. rozbudowa i modernizacja infrastruktury technicznej.

Przedstawione powyżej przedsięwzięcia będą miały charakter lokalny, tzn. będą one terytorialnie realizowane w obrębie analizowanego obszaru. W związku z powyższym przedsięwzięcia te charakteryzować się będą ograniczonym przestrzennie oddziaływaniem na środowisko. Ponadto, w przypadku takich przedsięwzięć, jak budowa sieci wodno-kanalizacyjnej główne oddziaływanie na środowisko występuje w fazie realizacji przedsięwzięcia i ma ono również czasowo ograniczony charakter. Są zazwyczaj realizowane w obrębie terenów zmienionych antropogenicznie, tj. w bezpośrednim sąsiedztwie zabudowy. Oddziaływanie na środowisko inwestycji, szczególnie tych związanych z rozbudową sieci kanalizacyjnej można ograniczyć do racjonalnego poziomu poprzez dobrze przemyślany wybór lokalizacji, ponieważ skala wywoływanych przez nie przekształceń środowiska zależeć będzie w znacznym stopniu od lokalnych uwarunkowań. Ponadto, na wykonawcach poszczególnych inwestycji, spoczywa obowiązek przeprowadzenia osobnych procedur oddziaływania na środowisko, w ramach, których ustalone zostaną działania mające na celu ochronę siedlisk wraz z zasobami przyrody na nich występującymi. Zakres oddziaływania oraz jego wielkość będzie można oszacować dopiero na etapie sporządzania szczegółowego zakresu prac np. Studium wykonalności.

W przypadku, kiedy przedsięwzięcie zostanie zakwalifikowane jako wymagające przeprowadzenia oceny oddziaływania na środowisko, ocena wpływu wraz z podaniem rodzaju oddziaływań zostanie przeprowadzona na etapie opracowania Karty Informacyjnej Przedsięwzięcia lub Raportu oddziaływania na środowisko. W konsekwencji realizacja powyższych przedsięwzięć skutkować będzie poprawą stanu środowiska na danym terenie. Ponadto ich realizacja:

- posiada związek z rozwiązywaniem problemów ochrony środowiska na terenie OFMP;
- służy wspieraniu zrównoważonego rozwoju;
- służy wdrażaniu prawa wspólnotowego w dziedzinie ochrony środowiska.

9.2. Obszary chronione oraz pozostałe formy ochrony przyrody

Na omawianym terenie występują następujące formy ochrony przyrody:

- Obszary Natura 2000:
- Parki krajobrazowe:
- Rezerваты przyrody:
- Obszary Chronionego Krajobrazu:
- Zespoły przyrodniczo-krajobrazowe:
- Użytki ekologiczne;
- Pomniki przyrody.

Zgodnie z ustawą z dn. 16 kwietnia 2004 r. o ochronie przyrody (Dz. U. 2023 poz. 1336) zabrania się, z zastrzeżeniem art. 34, podejmowania działań mogących, osobno lub w połączeniu z innymi działaniami, znacząco negatywnie oddziaływać na cele ochrony obszaru Natura 2000, w tym w szczególności pogorszyć stan siedlisk przyrodniczych lub siedlisk gatunków roślin i zwierząt, dla których ochrony wyznaczono obszar Natura 2000 lub wpłynąć negatywnie na gatunki, dla których ochrony został wyznaczony obszar Natura 2000, lub pogorszyć integralność obszaru Natura 2000 lub jego powiązania z innymi obszarami. W obszarach Natura 2000 nie wprowadza się zakazów za pomocą aktów prawnych jak dla pozostałych obszarowych form ochrony przyrody, a ograniczenia realizacji pewnych inwestycji wynikają z zagrożeń i presji związanych z poszczególnymi przedmiotami ochrony oraz celów ochrony określonych dla każdego obszaru indywidualnie.

Na etapie oceny ogólnego dokumentu nie jest możliwe dokonanie oceny poszczególnych elementów zaprojektowanych działań z punktu widzenia wpływu na środowisko w związku z tym w prognozie wskazano jedynie możliwość oddziaływania, które powinno być określone szczegółowo oraz być przedmiotem odpowiednich uzgodnień i decyzji administracyjnych na etapie przygotowania poszczególnych inwestycji. Potencjalne negatywne oddziaływanie mogą zostać zminimalizowane poprzez uwzględnione potrzeby przedmiotów ochrony oraz wdrożone działania minimalizujące i kompensujące.

Analiza oddziaływań projektów priorytetowych nie wykazała bezpośredniego znaczącego negatywnego wpływu na cele i przedmioty ochrony obszarów Natura 2000 (w tym na integralność i spójność sieci Natura 2000).

Wszelkie działania podejmowane w zakresie gospodarki odpadami, gospodarki wodno-ściekowej oraz zmierzające do poprawy jakości powietrza będą zdecydowanie pozytywnie wpływać na stan siedlisk gatunków w obszarach Natura 2000 objętych projektem Strategii. Wszelkie działania określone w Strategii Rozwoju mają na celu poprawę środowiska naturalnego.

Zakazy związane z Obszarami Natura 2000

Zgodnie z zapisami ustawy z dnia 16 kwietnia 2004 r. o ochronie przyrody (Dz. U. 2023 poz. 1336), na terenie obszarów Natura 2000, zabrania się podejmowania działań mogących, osobno lub w połączeniu z innymi działaniami, znacząco negatywnie oddziaływać na cele ochrony obszaru Natura 2000, w tym w szczególności:

- pogorszyć stan siedlisk przyrodniczych lub siedlisk gatunków roślin i zwierząt, dla których ochrony wyznaczono obszar Natura 2000 lub
- wpłynąć negatywnie na gatunki, dla których ochrony został wyznaczony obszar Natura 2000, lub
- pogorszyć integralność obszaru Natura 2000 lub jego powiązania z innymi obszarami.

Wyjątki, wyłączone z tych zapisów, zebrane zostały w art. 34, ww. ustawy.

Dla Obszarów sieci Natura 2000 „Kampinoska Dolina Wisły”, „Sikórz”, „Dolina Skrwy Lewej” oraz „Drzesno” ustanowiono planu zadań ochrony ani planu ochrony.

Tabela 19. Ustanowione Plany Zadań Ochronnych dla Obszarów Natura 2000 obejmujących swoim zasięgiem Obszar Funkcjonalny Miasta Płocka.

Obszar Natura 2000	Plan zadań ochronnych dla obszaru Natura 2000	Zmiany planu zadań ochronnych
Uroczyska Łąckie	Zarządzenie nr 33 Regionalnego Dyrektora Ochrony Środowiska w Warszawie z dnia 30 grudnia 2013r. w sprawie ustanowienia planu zadań ochronnych dla obszaru Natura 2000 Uroczyska Łąckie PLH140021 [Dziennik Urzędowy Województwa Mazowieckiego z 2014r. Poz. 81]	Zarządzenie Regionalnego Dyrektora Ochrony Środowiska w Warszawie z dnia 29 października 2014r. zmieniające zarządzenie w sprawie ustanowienia planu zadań ochronnych dla obszaru Natura 2000 Uroczyska Łąckie PLH140021 [Dziennik Urzędowy Województwa Mazowieckiego z 2014r. Poz. 9979]
Dolina Środkowej Wisły	Zarządzenie Regionalnego Dyrektora Ochrony Środowiska w Warszawie i Regionalnego Dyrektora Ochrony Środowiska w Lublinie z dnia 24 kwietnia 2014r. w sprawie ustanowienia planu zadań ochronnych dla obszaru Natura 2000 Dolina Środkowej Wisły PLB140004 [Dziennik Urzędowy Województwa Mazowieckiego z 2014r. Poz. 4572] [Dziennik Urzędowy Województwa Lubelskiego z 2014r. Poz. 1853]	Zarządzenie Regionalnego Dyrektora Ochrony Środowiska w Warszawie i Regionalnego Dyrektora Ochrony Środowiska w Lublinie z dnia 16 grudnia 2014r. zmieniające zarządzenie w sprawie ustanowienia planu zadań ochronnych dla obszaru Natura 2000 Dolina Środkowej Wisły PLB140004 [Dziennik Urzędowy Województwa Mazowieckiego z 2014r. Poz. 11870] [Dziennik Urzędowy Województwa Lubelskiego z 2014r. Poz. 4592]
		Zarządzenie Regionalnego Dyrektora Ochrony Środowiska w Warszawie i Regionalnego Dyrektora Ochrony Środowiska w Lublinie z dnia 30 maja 2016r. zmieniające zarządzenie w sprawie ustanowienia planu zadań ochronnych dla obszaru Natura 2000 Dolina Środkowej Wisły PLB140004 [Dziennik Urzędowy Województwa Wielkopolskiego z 2016r. Poz. 5083] [Dziennik Urzędowy Województwa Lubelskiego z 2016r. Poz. 2200]
Doliny Przysowy i Słudwi	Zarządzenie Regionalnego Dyrektora Ochrony Środowiska w Łodzi i Regionalnego Dyrektora Ochrony Środowiska w Warszawie z dnia 26 sierpnia 2013r. w sprawie ustanowienia planu zadań ochronnych dla obszaru Natura 2000 Doliny Przysowy i Słudwi PLB100003	Zarządzenie Regionalnego Dyrektora Ochrony Środowiska w Łodzi i Regionalnego Dyrektora Ochrony Środowiska w Warszawie z dnia 1 lipca 2016r. Zmieniające zarządzenie w sprawie ustanowienia planu zadań ochronnych dla obszaru Natura 2000 Doliny Przysowy i Słudwi PLB100003

źródło: CRFOP

Zakazy związane z pomnikami przyrody, stanowiskami dokumentacyjnymi, użytkami ekologicznymi oraz zespołami przyrodniczo-krajobrazowymi:

W stosunku do pomnika przyrody, stanowiska dokumentacyjnego, użytku ekologicznego lub zespołu przyrodniczo-krajobrazowego mogą być wprowadzone następujące zakazy:

1. niszczenia, uszkodzenia lub przekształcania obiektu lub obszaru;
2. wykonywania prac ziemnych trwale zniekształcających rzeźbę terenu, z wyjątkiem prac związanych z zabezpieczeniem przeciwsztormowym lub przeciwpowodziowym albo budową, odbudową, utrzymywaniem, remontem lub naprawą urządzeń wodnych;
3. uszkodzenia i zanieczyszczenia gleby;
4. dokonywania zmian stosunków wodnych, jeżeli zmiany te nie służą ochronie przyrody albo racjonalnej gospodarce rolnej, leśnej, wodnej lub rybackiej;
5. likwidowania, zasypywania i przekształcania naturalnych zbiorników wodnych, starorzeczy oraz obszarów wodno-błotnych;
6. wylewania gnojowicy, z wyjątkiem nawożenia użytkowanych gruntów rolnych;
7. zmiany sposobu użytkowania ziemi;
8. wydobywania do celów gospodarczych skał, w tym torfu oraz skamieniałości, w tym kopalnych szczątków roślin i zwierząt, a także minerałów i bursztynu;
9. umyślnego zabijania dziko występujących zwierząt, niszczenia nor, legowisk zwierzęcych oraz tarlisk i złożonej ikry, z wyjątkiem amatorskiego połowu ryb oraz wykonywania czynności związanych z racjonalną gospodarką rolną, leśną, rybacką i łowiecką;
10. zbioru, niszczenia, uszkodzenia roślin i grzybów na obszarach użytków ekologicznych, utworzonych w celu ochrony stanowisk, siedlisk lub ostoi roślin i grzybów chronionych;
11. umieszczania tablic reklamowych.

Zakazy, o których mowa w ust. 1, nie dotyczą:

1. prac wykonywanych na potrzeby ochrony przyrody po uzgodnieniu z organem ustanawiającym daną formę ochrony przyrody;
2. realizacji inwestycji celu publicznego w przypadku braku rozwiązań alternatywnych, po uzgodnieniu z organem ustanawiającym daną formę ochrony przyrody;
3. zadań z zakresu obronności kraju w przypadku zagrożenia bezpieczeństwa państwa;
4. likwidowania nagłych zagrożeń bezpieczeństwa powszechnego i prowadzenia akcji ratowniczych.

Realizacja działań określonych w Strategii, nie może stać w sprzeczności z wyżej wymienionymi zakazami.

Rezerwaty przyrody

Zgodnie z Ustawą o ochronie przyrody z dnia 16 kwietnia 2004 r., (Dz. U. 2023 poz. 1336), art. 15 na terenach parków narodowych i rezerwatów przyrody obowiązują następujące zakazy:

1. budowy lub przebudowy obiektów budowlanych i urządzeń technicznych, z wyjątkiem obiektów i urządzeń służących celom parku narodowego albo rezerwatu przyrody;
2. chwytania lub zabijania dziko występujących zwierząt, zbierania lub niszczenia jaj, postaci młodocianych i form rozwojowych zwierząt, umyślnego płoszenia zwierząt kręgowych, zbierania poroży, niszczenia nor, gniazd, legowisk i innych schronień zwierząt oraz ich miejsc rozrodu;

3. polowania, z wyjątkiem obszarów wyznaczonych w planie ochrony lub zadaniach ochronnych ustanowionych dla rezerwatu przyrody;
4. pozyskiwania, niszczenia lub umyślnego uszkodzenia roślin oraz grzybów;
5. użytkowania, niszczenia, umyślnego uszkodzenia, zanieczyszczenia i dokonywania zmian obiektów przyrodniczych, obszarów oraz zasobów, tworów i składników przyrody;
6. zmiany stosunków wodnych, regulacji rzek i potoków, jeżeli zmiany te nie służą ochronie przyrody;
7. pozyskiwania skał, w tym torfu, oraz skamieniałości, w tym kopalnych szczątków roślin i zwierząt, minerałów i bursztynu;
8. niszczenia gleby lub zmiany przeznaczenia i użytkowania gruntów;
9. palenia ognisk i wyrobów tytoniowych oraz używania źródeł światła o otwartym płomieniu, z wyjątkiem miejsc wyznaczonych przez dyrektora parku narodowego, a w rezerwacie przyrody - przez regionalnego dyrektora ochrony środowiska;
10. prowadzenia działalności wytwórczej, handlowej i rolniczej, z wyjątkiem miejsc wyznaczonych w planie ochrony;
11. stosowania chemicznych i biologicznych środków ochrony roślin i nawozów;
12. zbioru dziko występujących roślin i grzybów oraz ich części, z wyjątkiem miejsc wyznaczonych przez dyrektora parku narodowego, a w rezerwacie przyrody - przez regionalnego dyrektora ochrony środowiska;
13. połowu ryb i innych organizmów wodnych, z wyjątkiem miejsc wyznaczonych w planie ochrony lub zadaniach ochronnych;
14. ruchu pieszego, rowerowego, narciarskiego i jazdy konnej wierzchem, z wyjątkiem szlaków i tras narciarskich wyznaczonych przez dyrektora parku narodowego, a w rezerwacie przyrody - przez regionalnego dyrektora ochrony środowiska;
15. wprowadzania psów na obszary objęte ochroną ścisłą i czynną, z wyjątkiem miejsc wyznaczonych w planie ochrony, psów pasterskich wprowadzanych na obszary objęte ochroną czynną, na których plan ochrony albo zadania ochronne dopuszczają wypas oraz psów asystujących w rozumieniu art. 2 pkt 11 ustawy z dnia 27 sierpnia 1997 r. o rehabilitacji zawodowej i społecznej oraz zatrudnianiu osób niepełnosprawnych (Dz. U. 2023 poz. 100);
16. wspinaczki, eksploracji jaskiń lub zbiorników wodnych, z wyjątkiem miejsc wyznaczonych przez dyrektora parku narodowego, a w rezerwacie przyrody - przez regionalnego dyrektora ochrony środowiska;
17. ruchu pojazdów poza drogami publicznymi oraz poza drogami położonymi na nieruchomościach stanowiących własność parków narodowych lub będących w użytkowaniu wieczystym parków narodowych, wskazanymi przez dyrektora parku narodowego, a w rezerwacie przyrody przez regionalnego dyrektora ochrony środowiska;
18. umieszczania tablic, napisów, ogłoszeń reklamowych i innych znaków niezwiązanych z ochroną przyrody, udostępnianiem parku albo rezerwatu przyrody, edukacją ekologiczną, z wyjątkiem znaków drogowych i innych znaków związanych z ochroną bezpieczeństwa i porządku powszechnego;
19. zakłócania ciszy;
20. używania łodzi motorowych i innego sprzętu motorowego, uprawiania sportów wodnych i motorowych, pływania i żeglowania, z wyjątkiem akwenów lub szlaków wyznaczonych przez dyrektora parku narodowego, a w rezerwacie przyrody - przez regionalnego dyrektora ochrony środowiska;

21. wykonywania prac ziemnych trwale zniekształcających rzeźbę terenu;
22. biwakowania, z wyjątkiem miejsc wyznaczonych przez dyrektora parku narodowego, a w rezerwacie przyrody - przez regionalnego dyrektora ochrony środowiska;
23. prowadzenia badań naukowych - w parku narodowym bez zgody dyrektora parku, a w rezerwacie przyrody - bez zgody regionalnego dyrektora ochrony środowiska;
24. wprowadzania gatunków roślin, zwierząt lub grzybów, bez zgody ministra właściwego do spraw środowiska;
25. wprowadzania organizmów genetycznie zmodyfikowanych;
26. organizacji imprez rekreacyjno-sportowych - w parku narodowym bez zgody dyrektora parku narodowego, a w rezerwacie przyrody bez zgody regionalnego dyrektora ochrony środowiska.

Rozporządzenie Ministra Środowiska z dnia 16 grudnia 2016 r. w sprawie ochrony gatunkowej zwierząt

Określa ono m.in. zakazy w stosunku do gatunków chronionych:

W stosunku do dziko wstępujących zwierząt, należących do gatunków objętych ochroną ścisłą oraz częściową, o których mowa w lp. 1-478 i 480-592 w załączniku nr 1 do rozporządzenia oraz w lp. 1-210 w załączniku nr 2 do rozporządzenia, wprowadza się następujące zakazy:

1. umyślnego zabijania;
2. umyślnego okaleczania lub chwytania;
3. umyślnego niszczenia ich jaj lub form rozwojowych;
4. transportu;
5. chowu;
6. zbierania, pozyskiwania, przetrzymywania lub posiadania okazów gatunków;
7. niszczenia siedlisk lub ostroi, będących ich obszarem rozrodu, wychowu młodych, odpoczynku, migracji lub żerowania;
8. niszczenia, usuwania lub uszkodzania gniazd, mrowisk, nor, legowisk, żeremi, tam, tarlisk, zimowisk lub innych schronień;
9. umyślnego uniemożliwiania dostępu do schronień;
10. zbywania, oferowania do sprzedaży, wymiany lub darowizny okazów gatunków;
11. wwożenia z zagranicy lub wywożenia poza granicę państwa okazów gatunków;
12. umyślnego przemieszczania z miejsc regularnego przebywania na inne miejsca;
13. umyślnego wprowadzania do środowiska przyrodniczego.

W stosunku do dziko występujących zwierząt, oznaczonych symbolem (1) w załącznikach nr 1 i 2 do rozporządzenia wprowadza się dodatkowo zakaz umyślnego płoszenia lub niepokojenia.

W stosunku do dziko występujących zwierząt, oznaczonych symbolem (2) w załącznikach nr 1 i 2 do rozporządzenia, wprowadza się dodatkowo zakaz umyślnego płoszenia lub niepokojenia w miejscach noclegu, w okresie lęgowym w miejscach rozrodu lub wychowu młodych, lub w miejscach żerowania zgrupowań ptaków migrujących lub zimujących.

W stosunku do dziko występujących zwierząt, oznaczonych symbolem (3) w załączniku nr 1 do rozporządzenia, wprowadza się dodatkowo zakaz fotografowania lub obserwacji, mogących powodować ich płoszenie lub niepokojenie.

W stosunku do innych niż dziko występujących zwierząt, należących do gatunków objętych ochroną ścisłą oraz częściową, o których mowa w lp. 1-478, 480-494, 496, 497 i 499-592 w załączniku nr 1 do rozporządzenia oraz w lp. 1-101 i 104-210 w załączniku nr 2 do rozporządzenia, wprowadza się następujące zakazy:

1. umyślnego zabijania;
2. transportu;
3. chowu;
4. przetrzymywania lub posiadania okazów gatunków;
5. zbywania, oferowania do sprzedaży, wymiany lub darowizny okazów gatunków;
6. wwożenia z zagranicy lub wywożenia poza granicę państwa okazów gatunków;
7. umyślnego wprowadzania do środowiska przyrodniczego.

W stosunku do dziko występujących ptaków należących do gatunków, o których mowa w lp. 479 w załączniku nr 1 do rozporządzenia, wprowadza się następujące zakazy:

1. umyślnego zabijania;
2. umyślnego okaleczania lub chwytania;
3. umyślnego niszczenia ich jaj;
4. transportu;
5. zbierania, pozyskiwania, przetrzymywania lub posiadania okazów gatunków;
6. niszczenia, usuwania lub uszkodzenia gniazd;
7. zbywania, oferowania do sprzedaży lub wymiany okazów gatunków;
8. umyślnego płoszenia lub niepokojenia w miejscach noclegu, w okresie lęgowym w miejscach rozrodu był wychowu młodych.

W stosunku do dziko występujących zwierząt należących do gatunków, o których mowa w lp. 211 w załączniku nr 2 do rozporządzenia, wprowadza się następujące zakazy:

1. transportu;
2. przetrzymywania lub posiadania okazów gatunków;
3. zbywania, oferowania do sprzedaży lub wymiany okazów gatunków.

Parki Krajobrazowe

W parku krajobrazowym mogą być wprowadzone następujące zakazy:

1. realizacji przedsięwzięć mogących znacząco oddziaływać na środowisko w rozumieniu przepisów ustawy z dnia 3 października 2008 r. o udostępnianiu informacji o środowisku i jego ochronie, udziale społeczeństwa w ochronie środowiska oraz o ocenach oddziaływania na środowisko;
2. umyślnego zabijania dziko występujących zwierząt, niszczenia ich nor, legowisk, innych schronień i miejsc rozrodu oraz tarlisk i złożonej ikry, z wyjątkiem amatorskiego połowu ryb oraz wykonywania czynności w ramach racjonalnej gospodarki rolnej, leśnej, rybackiej i łowieckiej;
3. likwidowania i niszczenia zadrzewień śródpolnych, przydrożnych i nadwodnych, jeżeli nie wynikają z potrzeby ochrony przeciwpowodziowej lub zapewnienia bezpieczeństwa ruchu drogowego lub wodnego lub budowy, odbudowy, utrzymania, remontów lub naprawy urządzeń wodnych;

4. pozyskiwania do celów gospodarczych skał, w tym torfu, oraz skamieniałości, w tym kopalnych szczątków roślin i zwierząt, a także minerałów i bursztynu;
5. wykonywania prac ziemnych trwale zniekształcających rzeźbę terenu, z wyjątkiem prac związanych z zabezpieczeniem przeciwsztormowym, przeciwpowodziowym lub przeciwosuwiskowym lub budową, odbudową, utrzymaniem, remontem lub naprawą urządzeń wodnych;
6. dokonywania zmian stosunków wodnych, jeżeli zmiany te nie służą ochronie przyrody lub racjonalnej gospodarce rolnej, leśnej, wodnej lub rybackiej;
7. budowania nowych obiektów budowlanych w pasie szerokości 100 m od:
 - a. linii brzegów rzek, jezior i innych naturalnych zbiorników wodnych,
 - b. zasięgu lustra wody w sztucznych zbiornikach wodnych usytuowanych na wodach płynących przy normalnym poziomie piętrzenia określonym w pozwoleniu wodnoprawnym, o którym mowa w art. 389 pkt 1 ustawy z dnia 20 lipca 2017 r. – Prawo wodne
– z wyjątkiem obiektów służących turystyce wodnej, gospodarce wodnej lub rybackiej;
8. lokalizowania obiektów budowlanych w pasie szerokości 200 m od krawędzi brzegów klifowych oraz w pasie technicznym brzegu morskiego;
9. likwidowania, zasypywania i przekształcania zbiorników wodnych, starorzeczy oraz obszarów wodno-błotnych;
10. wylewania gnojowicy, z wyjątkiem nawożenia własnych gruntów rolnych;
11. prowadzenia chowu i hodowli zwierząt metodą bezściółkową;
12. utrzymywania otwartych rowów ściekowych i zbiorników ściekowych;
13. organizowania rajdów motorowych i samochodowych;
14. używania łodzi motorowych i innego sprzętu motorowego na otwartych zbiornikach wodnych.

Brudzeński Park Krajobrazowy

Opis celów ochrony:

1. cele ochrony wartości przyrodniczych:
 - a. zachowanie głęboko wciętej, meandrującej, nizinnej rzeki Skrwy Prawej oraz powiązanych z nią dwóch zespołów rynnowych: strugi Janoszyckiej i rzeki Wierzbiny,
 - b. zachowanie ekosystemów leśnych, głównie grądów i łęgów, a także bogactwa rzadkich i chronionych gatunków grzybów, roślin i zwierząt oraz ich siedlisk;
2. cele ochrony wartości historycznych i kulturowych:
 - a. zachowanie swoistego charakteru założeń dworsko - ogrodowych,
 - b. zachowanie historycznych układów osadniczych oraz traktów, a także przydrożnych krzyży, kapliczek i innych obiektów zabytkowych;
3. cele ochrony walorów krajobrazowych:
 - a. zachowanie doliny rzeki Skrwy Prawej oraz skarp - miejsc widokowych,
 - b. zachowanie drobnopowierzchniowej mozaiki łąk, zadrzewień, pastwisk, sadów i pól uprawnych.

Gostynińsko-Włocławski Park Krajobrazowy

Opis celów ochrony:

W części położonej na terenie województwa mazowieckiego: ustala się następujące szczególne cele ochrony Parku na terenie województwa mazowieckiego:

1. cele ochrony wartości przyrodniczych:
 - a. zachowanie bogactwa ekosystemów leśnych i nieleśnych, w tym głównie jeziornych i bagiennych,
 - b. zachowanie różnorodności biologicznej terenu, funkcji ostojowych, wewnętrznych i zewnętrznych powiązań ekologicznych;
2. cele ochrony wartości historycznych i kulturowych:
 - a. zachowanie obiektów zabytkowych i miejsc upamiętniających historię terenu,
 - b. zachowanie wartości kulturowych jednostek osadniczych, zwłaszcza starego budownictwa o cechach regionalnych;
3. cele ochrony walorów krajobrazowych: a) zachowanie krajobrazu polodowcowego z urozmaiconą rzeźbą terenu, z licznymi jeziorami i terenami bagiennymi, b) zachowanie rozległych kompleksów leśnych.

Obszary chronionego krajobrazu

Obszar chronionego krajobrazu obejmuje tereny chronione ze względu na wyróżniający się krajobraz o zróżnicowanych ekosystemach, wartościowe ze względu na możliwość zaspokajania potrzeb związanych z turystyką i wypoczynkiem lub pełnioną funkcją korytarzy ekologicznych. Na obszarze chronionego krajobrazu mogą być wprowadzone następujące zakazy:

1. zabijania dziko występujących zwierząt, niszczenia ich nor, legowisk, innych schronień i miejsc rozrodu oraz tarlisk, złożonej ikry, z wyjątkiem amatorskiego połowu ryb oraz wykonywania czynności związanych z racjonalną gospodarką rolną, leśną, rybacką i łowiecką;
2. realizacji przedsięwzięć mogących znacząco oddziaływać na środowisko w rozumieniu przepisów ustawy z dnia 3 października 2008 r. o udostępnianiu informacji o środowisku i jego ochronie, udziale społeczeństwa w ochronie środowiska oraz o ocenach oddziaływania na środowisko;
3. likwidowania i niszczenia zadrzewień śródpolnych, przydrożnych i nadwodnych, jeżeli nie wynikają one z potrzeby ochrony przeciwpowodziowej i zapewnienia bezpieczeństwa ruchu drogowego lub wodnego lub budowy, odbudowy, utrzymania, remontów lub naprawy urządzeń wodnych;
4. wydobywania do celów gospodarczych skał, w tym torfu, oraz skamieniałości, w tym kopalnych szczątków roślin i zwierząt, a także minerałów i bursztynu;
5. wykonywania prac ziemnych trwale zniekształcających rzeźbę terenu, z wyjątkiem prac związanych z zabezpieczeniem przeciwsztormowym, przeciwpowodziowym lub przeciwsuwiskowym lub utrzymaniem, budową, odbudową, naprawą lub remontem urządzeń wodnych;
6. dokonywania zmian stosunków wodnych, jeżeli służą innym celom niż ochrona przyrody lub zrównoważone wykorzystanie użytków rolnych i leśnych oraz racjonalna gospodarka wodna lub rybacka;
7. likwidowania naturalnych zbiorników wodnych, starorzeczy i obszarów wodno-błotnych;
8. budowania nowych obiektów budowlanych w pasie szerokości 100 m od:
 - a. linii brzegów rzek, jezior i innych naturalnych zbiorników wodnych,

- b. zasięgu lustra wody w sztucznych zbiornikach wodnych usytuowanych na wodach płynących przy normalnym poziomie piętrzenia określonym w pozwoleniu wodnoprawnym, o którym mowa w art. 389 pkt 1 ustawy z dnia 20 lipca 2017 r. – Prawo wodne
 - z wyjątkiem urządzeń wodnych oraz obiektów służących prowadzeniu racjonalnej gospodarki rolnej, leśnej lub rybackiej;
9. lokalizowania obiektów budowlanych w pasie szerokości 200 m od linii brzegów klifowych oraz w pasie technicznym brzegu morskiego.

Na obszarze chronionego krajobrazu, dla terenów:

1. objętych miejscowym planem zagospodarowania przestrzennego i położonych w strefach,
2. których mowa w art. 23a ust. 1 pkt 1 ustawy z dnia 16 kwietnia 2004 r. o ochronie przyrody (Dz. U. 2023 poz. 1336), wprowadza się zakazy:
 - a. lokalizowania nowych obiektów budowlanych,
 - b. zalesiania;
3. nieobjętych miejscowym planem zagospodarowania przestrzennego położonych w strefach, o których mowa w art. 23a ust. 1 pkt 1 ustawy z dnia 16 kwietnia 2004 r. o ochronie przyrody (Dz. U. 2023 poz. 1336), wprowadza się zakazy:
 - a. lokalizowania nowych obiektów budowlanych,
 - b. lokalizowania nowych obiektów budowlanych odbiegających od lokalnej formy architektonicznej,
 - c. lokalizowania nowych obiektów budowlanych o wysokości przekraczającej 2 kondygnacje lub 7 m,
 - d. zalesiania.

Na obszarze chronionego krajobrazu zakazuje się niszczenia i uszkodzenia obiektów o istotnym znaczeniu historycznym i kulturowym wskazanych w uchwale, o której mowa w art. 23a ust. 1. ustawy z dnia 16 kwietnia 2004 r. o ochronie przyrody (Dz. U. 2023 poz. 1336). Zakazy nie dotyczą:

1. wykonywania zadań na rzecz obronności kraju i bezpieczeństwa państwa,
2. prowadzenia akcji ratowniczej oraz działań związanych z bezpieczeństwem powszechnym,
3. realizacji inwestycji celu publicznego,
4. wykonywania zadań wynikających z planu ochrony, zadań ochronnych lub planu zadań ochronnych.

Zakaz realizacji przedsięwzięć mogących znacząco oddziaływać na środowisko, nie dotyczy realizacji przedsięwzięć mogących znacząco oddziaływać na środowisko, dla których przeprowadzona ocena oddziaływania na środowisko wykazała brak negatywnego wpływu na ochronę przyrody i ochronę krajobrazu obszaru chronionego krajobrazu.

Zakaz likwidowania i niszczenia zadrzewień śródpolnych, przydrożnych i nadwodnych, nie dotyczy usunięcia drzewa lub krzewu należącego do IGO stwarzającego zagrożenie dla Unii lub do IGO stwarzającego zagrożenie dla Polski, znajdującego się w obrębie zadrzewienia

Uchwała sejmiku województwa, która określa nazwę OCHK, jego położenie, obszar, sprawującego nadzór, ustalenia dotyczące czynnej ochrony ekosystemów oraz zakazy właściwe dla danego obszaru chronionego krajobrazu lub jego części, może określać odległości mniejsze niż określone w art. 24 ust. 1 pkt 8 i 9 ustawy z dnia 16 kwietnia 2004 r. o ochronie przyrody (Dz. U. 2023 poz. 1336), w sposób prowadzący do zwiększenia swobody w zakresie zagospodarowania i użytkowania terenu.

Oddziaływania na obszary chronione

Zadania wyznaczone w Strategii mają charakter ogólny, nie jest znana ich dokładna lokalizacja ani szczegóły techniczne. Jednak biorąc pod uwagę charakter zadań zakłada się, iż realizacji Strategii nie spowoduje negatywnego wpływu na obszary chronione. Pośrednio zadania będą miały pozytywny wpływ na wszystkie obszary chronione, w tym Natura 2000. Nastąpi poprawa stanu siedlisk pośrednio za sprawą działań związanych z podniesieniem jakości powietrza, wspierających efektywność oczyszczania ścieków, zapobieganiem wystąpienia powodzi oraz zmierzających do zwiększenia recyklingu odpadów. Ponadto pozytywne efekty może przynieść edukacja przyrodnicza, która przyczyni się do zwiększenia świadomości ekologicznej mieszkańców i poszanowania środowiska.

Realizacja założeń projektu Strategii może wiązać się z wystąpieniem negatywnych oddziaływań, jednak będą one miały przeważnie charakter krótkoterminowy i chwilowy. Oddziaływania te będą polegały na emisji hałasu i spalin w związku z realizacją prac budowlanych, zagrożeniu zniszczenia lub zamurowywania siedlisk ptaków podczas termomodernizacji budynków, ograniczeniu powierzchni gleb w związku z prowadzeniem prac budowlanych, usuwaniu drzew i krzewów podczas realizacji inwestycji, płoszeniu zwierząt w trakcie wykonywania prac.

Działania z zakresu termomodernizacji, a także montażu ogniw fotowoltaicznych i kolektorów solarnych na budynkach (działania w zakresie rozwoju energetyki prosumenckiej), mogą potencjalnie stanowić zagrożenie dla chronionych gatunków ptaków i nietoperzy. Dlatego przy tego typu pracach szczególną uwagę należy zwrócić na występowanie miejsc lęgowych jerzyków zwyczajnych (*Apus apus*) oraz wróbli (*Passer domesticus*) (objętych ścisłą ochroną gatunkową). W przypadku stwierdzenia stanowisk nietoperzy, należy prowadzić prace poza sezonem hibernacji (listopad – marzec). W przypadku stwierdzenia występowania miejsc lęgowych ptaków należy powstrzymać się od prowadzenia prac w sezonie lęgowym (od marca do sierpnia), aby nie doprowadzić do zniszczenia gniazd. Istotne jest również zamknięcie otwartych stropodachów ocieplonych materiałem sypkim i umieszczenie budek lęgowych w obrębie budynków. W obrębie obiektów, w których stwierdzono występowanie jerzyków konieczne jest wieszanie budek (skrzynek) lęgowych o specjalnej konstrukcji. Warto nadmienić, że prace prowadzone na budynkach, na których stwierdzono gniazdowanie jerzyków zgodnie z ustawą o ochronie przyrody z 14 kwietnia 2004 r. wymagają zgody Regionalnego Dyrektora Ochrony Środowiska. Zgodnie z ww. ustawą obowiązuje zakaz niszczenia siedlisk i ostoi ptaków chronionych, w związku z tym każdy przypadek podjęcia prac skutkujących ograniczeniem dostępu jerzyków do miejsc ich regularnego występowania i rozrodu należy kwalifikować, jako niszczenie miejsc lęgowych i schronień tego gatunku. Oznacza to, że prace tego rodzaju mogą być prowadzone wyłącznie po uzyskaniu zezwolenia RDOŚ na odstępstwo od zakazu niszczenia siedlisk i ostoi ptaków. Planowane działanie może być realizowane przy zachowaniu przepisów odrębnych odnoszących się do ochrony środowiska i przyrody.

Projekt Strategii nie wskazuje dokładnych lokalizacji działań, w związku z powyższym analizę można przeprowadzić w oparciu o ogólne założenia. Należy pamiętać, że jeśli dojdzie do realizacji przedsięwzięć o określonym negatywnym znaczącym oddziaływaniu na środowisko, będą one poddane także odpowiedniej procedurze oceny oddziaływania oraz będą zgodne z aktami prawa miejscowego. Ponadto, zadania będą prowadzone mając na uwadze zasadę zrównoważonego rozwoju, w tym konieczność utrzymania równowagi przyrodniczej i racjonalną gospodarkę zasobami środowiska.

Projekt dokumentu zakłada min. realizację inwestycji, które można zakwalifikować do inwestycji celu publicznego. Należą do nich przede wszystkim inwestycje drogowe, wodociągowe i kanalizacyjne oraz obejmujące budowy/modernizacje oczyszczalni ścieków.

Oddziaływania na Obszary Natura 2000

W niniejszej prognozie zwrócono uwagę na projekty oraz rodzaje inwestycji, które potencjalnie mogą oddziaływać na zasoby przyrodnicze, w tym także obszary Natura 2000. Jak już wspomniano, dokładna lokalizacja, jak również skala i technologia realizacji inwestycji objętych wsparciem nie są przedmiotem Strategii, należy jednak zauważyć, iż część z nich będzie kwalifikować się do przedsięwzięć mogących znacząco lub potencjalnie znacząco oddziaływać na środowisko zgodnie z rozporządzeniem ws. przedsięwzięć. Dla powyższych inwestycji wymagane będzie, zatem przeprowadzenie indywidualnej oceny oddziaływania na środowisko. Dla inwestycji, które będą lokalizowane na obszarach Natura 2000 lub w ich sąsiedztwie powinno w ramach oceny oddziaływania zostać przeprowadzone szczegółowe rozpoznanie możliwych oddziaływań na integralność i przedmioty ochrony tych obszarów. Ocena oddziaływania na środowisko inwestycji powinna wykazać oddziaływanie ich siłę oraz zaproponować w przypadku identyfikacji negatywnego oddziaływania warianty alternatywne. Jeżeli warianty alternatywne nie istnieją lub jeśli po ich zastosowaniu będą nadal wykazywane negatywne oddziaływania, ocena powinna zaproponować skuteczne rozwiązania minimalizujące lub kompensujące. W tym kontekście istotny jest fakt, iż obowiązujący system prawny nie dopuszcza realizacji inwestycji, które mogłyby znacząco oddziaływać na środowisko – w tym także na obszary Natura 2000 bez uprzedniego wnikliwego przeanalizowania potencjalnego wpływu. Na etapie oceny oddziaływania na środowisko przedsięwzięć, inwestor będzie zobowiązany do przedstawienia właściwym organom wariantów alternatywnych, a jeśli nie będą one możliwe do realizacji, będzie można zastosować odstępstwo ustawowe, jeżeli zostanie wykazane, iż stanowi ono inwestycję celu publicznego. Zapisy ustawy o ochronie przyrody wskazują na indywidualne oceny oraz organy, które będą wydawać stosowne zezwolenia i decyzje.

Biorąc pod uwagę cele oraz charakter zidentyfikowanych typów projektów można z dużym prawdopodobieństwem stwierdzić, iż część z nich będzie spełniać kryteria określone w powyższych zapisach ustawy (m.in. będą kwalifikowane jako inwestycje celu publicznego). W ramach przyszłych ocen oddziaływania na środowisko inwestycji, które będą oddziaływać na obszary Natura 2000 należy wykazać także ich zgodność z planami zadań ochronnych dla obszarów Natura 2000, ustanowionych zarządzeniami RDOŚ. Ze względu na występowanie obszarów natura 2000 na omawianym terenie można stwierdzić, iż w ich zasięgu mogą zostać zrealizowane projekty z zakresu gospodarki wodno-ściekowej. W celu zminimalizowania oddziaływania na środowisko należy stosować zabezpieczenia i działania minimalizujące przeznaczone dla populacji ryb

(np. przepusty, przepławki, prowadzenie prac poza terminami tarła). Należy także uwzględnić wariant lokalizacji, tak aby nie zajmować powierzchni siedlisk łąkowych oraz starorzeczy. W przypadku prowadzenia działań w pobliżu siedlisk płazów należy pamiętać o uwzględnieniu terminów poza okresem ich rozrodu oraz w przypadku projektowania dróg zapewnić odpowiednie przejścia. Prace należy prowadzić poza siedliskami tych gatunków, a także w okresie poza lęgowym. Na etapie planowania prac należy zwrócić także uwagę, aby nie zagrażały one gatunkom migrującym. Istotne będzie także zwrócenie uwagi na prowadzenie działań w taki sposób, aby zminimalizować ryzyko płoszenia ptaków (należy stosować technologie ograniczające hałas, w terminach, kiedy występują najmniejsze koncentracje ptaków migrujących). Istotne będzie także zachowanie roślinności przybrzeżnej oraz zadrzewień i zakrzaczeń, aby zapewnione były właściwe schronienia i siedliska zapewniające bazę pokarmową

W związku z powyższym nie przewiduje się znaczącego negatywnego oddziaływania. Pozytywne pośrednie oddziaływanie na Obszary Natura 2000 będą miały zadania związane m.in. z termomodernizacją budynków, wdrażaniem OZE, rozwojem infrastruktury technicznej, tworzeniem elementów błękitno-zielonej infrastruktury jak również te związane z edukacją ekologiczną.

Oddziaływania na Parki Krajobrazowe

W związku z zakresem działań zaplanowanych w Strategii, na terenie Parków Krajobrazowych, nie przewiduje się znacząco negatywnego oddziaływania, w tym oddziaływania pośredniego, wtórnego, skumulowanego, średnioterminowego i długoterminowego. Ponadto, działania zaplanowane w ramach realizacji Strategii wpłyną pozytywnie i długofalowo na poprawę stanu środowiska omawianego obszaru. Inwestycje będą wykonywane głównie w obszarze już zurbanizowanym. Podczas prowadzenia robót mogą wystąpić negatywne oddziaływania w postaci emisji hałasu i zanieczyszczeń do powietrza. W celu ograniczenia uciążliwości inwestycje mieszkańcy powinny być poinformowani o okresie, w jakim odbywać będą się prace, a te z kolei powinny być prowadzone w porze dziennej, gdy hałas jest mniej uciążliwy. Okres realizacji inwestycji będzie wiązał się z chwilowymi i krótkoterminowymi uciążliwościami dla środowiska związanymi ze wzmożonym transportem, przemieszczaniem mas zmiennych, wibracjami, emisją spalin, hałasu oraz powstawaniem odpadów. Jeśli wystąpi potrzeba wycinki drzew i krzewów przewiduje się nasadzenie nowych. Drzewa i krzewy nieprzeznaczone do wycinki występujące w sąsiedztwie planowanej inwestycji w trakcie wykonanych prac należy zabezpieczyć np. poprzez odeskowanie, owinięcie pni drzew i przykrycie odkrytych korzeni matami słomianymi. Wykonywane prace ziemne nie będą prowadziły do zmiany stosunków wodnych, nie będzie się także odbywała emisja zanieczyszczeń do wód. Oddziaływanie na powierzchnie ziemi będzie związane z etapem budowy ze względu na wykonanie wykopów. Pojawienie się nowej, estetycznie zaprojektowanej formy w przestrzeni wzbogaci krajobraz. Lokalna, punktowa skala prac budowlanych w przestrzeni zmienionej antropogenicznie nie będą stanowić żadnego zagrożenia. Ewentualne niedogodności związane z realizacją przedsięwzięcia będą miały charakter krótkoterminowy i mogą charakteryzować się oddziaływaniem jedynie w bezpośrednim sąsiedztwie prowadzonych prac, jednak skala tego wpływu będzie minimalna. Oddziaływanie negatywne związane będzie wyłącznie ze specyfiką prowadzonych prac budowlanych, jest ono bezpośrednie, chwilowe i krótkoterminowe, ustanie natychmiast po zaprzestaniu prac. Podczas wykonywania robót może ulec zniszczeniu istniejąca szata roślinna. Biorąc jednak pod uwagę lokalizację inwestycji w obszarach już przekształconych nie przewiduje się

znaczącego negatywnego wpływu na wartości przyrodnicze. W czasie realizacji inwestycji będą prowadzone roboty ziemne związane z wykonywaniem wykopów. Usuwanie wierzchniej warstwy gleby poprzedzone będzie zdjęciem humusu, który będzie składowany oddzielnie i wykorzystany do prac wykończeniowych. Prace związane z realizacją inwestycji powinny być prowadzone w okresach suchych o niskim poziomie wód gruntowych, co pozwoli znacznie ograniczyć konieczność odwadniania wykopów. Zaplecze budowy będzie usytuowane na terenie utwardzonym, wyposażonym w sorbenty do neutralizacji ewentualnych wycieków oraz przenośne sanitariaty. Powinno być ono zorganizowane przy uwzględnieniu zasady minimalizacji zajętości terenu. Wykorzystywany sprzęt powinien być sprawny technicznie, a tankowanie maszyn budowlanych odbywać się powinno w wyznaczonych miejscach.

Podsumowując działania wyznaczone w Strategii nie będą mieć negatywnego wpływu na cele ochrony.

Oddziaływanie na rezerваты przyrody

W związku z realizacją zadań wymienionych w Strategii, na omawianym terenie nie dojdzie do negatywnego oddziaływania na rezerwat przyrody. Działania zaplanowane w Strategii nie wyznaczają zadań, które mogłyby być realizowane na terenie rezerwatów przyrody.

Oddziaływania na Obszary Chronionego Krajobraz (OChK)

Zakazy wynikające z ustawy z dnia 16 kwietnia 2004 r. o ochronie przyrody nie dotyczą inwestycji celu publicznego, czyli inwestycje o znaczeniu lokalnym, ponadlokalnym a także krajowym. Zadania wyznaczone w Strategii stanowią inwestycje publicznego, które wpływają rozwój ponadlokalny. W związku z powyższym wyznaczone zakazy nie obejmują działań wyznaczonych w Strategii. Jednocześnie, należy pamiętać, aby stosować działania minimalizujące negatywne oddziaływania zadań. Działania inwestycyjne będą wykonywane w obszarze już zurbanizowanym. Podczas prowadzenia robót mogą wystąpić negatywne oddziaływania w postaci emisji hałasu i zanieczyszczeń do powietrza. W celu ograniczenia uciążliwości inwestycji mieszkańcy powinni być poinformowani o okresie, w jakim odbywać będą się prace, a te z kolei powinny być prowadzone w porze dziennej, gdy hałas jest mniej uciążliwy. Okres realizacji inwestycji będzie wiązał się z chwilowymi i krótkoterminowymi uciążliwościami dla środowiska związanych ze wzmożonym transportem, przemieszczaniem mas zmiennych, wibracjami, emisją spalin, hałasu oraz powstawaniem odpadów. Jeśli wystąpi potrzeba wycinki drzew i krzewów przewiduje się nasadzenie nowych. Drzewa i krzewy nieprzeznaczone do wycinki występujące w sąsiedztwie planowanej inwestycji w trakcie wykonanych prac należy zabezpieczyć np. poprzez odeskowanie, owinięcie pni drzew i przykrycie odkrytych korzeni matami słomianymi. Wykonywane prace ziemne nie będą prowadziły do zmiany stosunków wodnych, nie będzie się także odbywała emisja zanieczyszczeń do wód. Oddziaływanie na powierzchnie ziemi będzie związane z etapem budowy ze względu na wykonanie wykopów. Pojawienie się nowej, estetycznie zaprojektowanej formy w przestrzeni wzbogaci krajobraz. Lokalna, punktowa skala prac budowlanych w przestrzeni zmienionej antropogenicznie nie będą stanowić żadnego zagrożenia. Ewentualne niedogodności związane z realizacją przedsięwzięcia będą miały charakter krótkoterminowy i mogą charakteryzować się oddziaływaniem jedynie w bezpośrednim sąsiedztwie prowadzonych prac, jednak skala tego wpływu będzie minimalna. Oddziaływanie negatywne związane będzie wyłącznie ze specyfiką prowadzonych prac budowlanych, jest ono bezpośrednie, chwilowe i krótkoterminowe, ustanie natychmiast po

zaprzestaniu prac. Podczas wykonywania robót może ulec zniszczeniu istniejąca szata roślinna. Biorąc jednak pod uwagę lokalizację inwestycji w obszarach już przekształconych nie przewiduje się znaczącego negatywnego wpływu na wartości przyrodnicze. W czasie realizacji inwestycji będą prowadzone roboty ziemne związane z wykonywaniem wykopów. Usuwanie wierzchniej warstwy gleby poprzedzone będzie zdjęciem humusu, który będzie składowany oddzielnie i wykorzystany do prac wykończeniowych. Prace związane z realizacją inwestycji powinny być prowadzone w okresach suchych o niskim poziomie wód gruntowych, co pozwoli znacznie ograniczyć konieczność odwadniania wykopów. Zaplecze budowy będzie usytuowane na terenie utwardzonym, wyposażonym w sorbenty do neutralizacji ewentualnych wycieków oraz przenośne sanitariaty. Powinno być ono zorganizowane przy uwzględnieniu zasady minimalizacji zajętości terenu. Wykorzystywany sprzęt powinien być sprawny technicznie, a tankowanie maszyn budowlanych odbywać się powinno w wyznaczonych miejscach.

W związku z powyższym na terenach OChK nie przewiduje się znaczącego negatywnego oddziaływania, w tym oddziaływania pośredniego, wtórnego, skumulowanego, średnioterminowego i długoterminowego. Realizacja działań związanych z uporządkowaniem systemu gospodarki wodno-ściekowej, zmniejszeniem hałasu z transportu drogowego, rozwój OZE a także termomodernizacje budynków przyczynią się do poprawy stanu środowiska.

Oddziaływanie na pozostałe formy ochrony przyrody

W związku z realizacją zadań wymienionych w Strategii, na omawianym terenie, nie dojdzie do negatywnego oddziaływania na pozostałe indywidualne formy ochrony przyrody takie jak; użytki ekologiczne, zespoły przyrodniczo-krajobrazowe, pomniki przyrody czy strefy ochrony ostoi gatunków.

Ponadto, w ramach realizacji Strategii nie przewiduje się działań mogących negatywnie oddziaływać na pomniki przyrody. W pobliżu ww. obszarów chronionych mogą być realizowane zaplanowane działania. Jednak nie przewiduje się negatywnego wpływu na ich funkcjonowanie.

9.3. Różnorodność biologiczna, rośliny i zwierzęta

Realizacja zapisów Strategii w przypadku typowych działań inwestycyjnych w zakresie gospodarki wodno-ściekowej, infrastruktury technicznej, infrastruktury drogowej, gospodarki wodami, rewitalizacji terenów, termomodernizacji budynków może powodować wystąpienie negatywnych, bezpośrednich, chwilowych oddziaływań na środowisko przyrodnicze. Oddziaływania te związane będą głównie z zajmowaniem terenów cennych przyrodniczo, stanowiących biotop roślin i zwierząt (długoterminowe) oraz z etapem realizacji budowy (krótkoterminowe). W ich efekcie powinno nastąpić zmniejszenie poziomu zanieczyszczeń w wodach, glebie oraz powietrzu, co wpłynie korzystnie na warunki bytowania zwierząt i roślin. Dzięki utrzymaniu walorów przyrodniczych oraz powierzchni leśnych, pozytywne oddziaływania dotyczyć będą także klimatu oraz adaptacji do zmian klimatycznych.

Możliwe oddziaływania negatywne na przyrodę i różnorodność biologiczną będą miały związek z realizacją planowanych inwestycji, m.in. związanych z modernizacją i rozwojem infrastruktury wodno-kanalizacyjnej, poprawą efektywności energetycznej z uwzględnieniem OZE, zapewnieniem sieci instalacji do zagospodarowania odpadów komunalnych, utworzeniem

i rozbudową istniejących gminnych lub ponadgminnych punktów selektywnego zbierania odpadów komunalnych oraz rozwiązań infrastrukturalnych np. przebudowa dróg gminnych, powiatowych i wojewódzkich, budowa tras rowerowych, budowa urządzeń i budowli wodnych związanych z ochroną przeciwpowodziową oraz melioracjami wodnymi. Oddziaływania te związane będą głównie z etapem realizacji budowy (krótkoterminowe).

Prace budowlane mogą wpływać bezpośrednio i negatywnie na bioróżnorodność, ponieważ może dojść do ingerencji danego terenu, na którym planuje się inwestycję. Ponadto, może dojść do tworzenia barier w migracji zwierząt, zmianę warunków siedliskowych oraz wycinkę drzew i krzewów. Będą to jednak oddziaływania chwilowe. Negatywne oddziaływanie na środowisko inwestycji, szczególnie tych związanych z rozbudową sieci kanalizacyjnej, wodociągowej oraz sieci drogowej można ograniczyć do racjonalnego poziomu poprzez dobrze przemyślany wybór lokalizacji, ponieważ skala wywoływanych przez nie przekształceń środowiska zależeć będzie w znacznym stopniu od lokalnych uwarunkowań. Ponadto, na wykonawcach poszczególnych inwestycji, spoczywa obowiązek przeprowadzenia osobnych procedur oddziaływania na środowisko, w ramach których ustalone zostaną działania mające na celu ochronę siedlisk wraz z zasobami przyrody na nich występującymi. Szerokość strefy oddziaływania drogi na strukturę, skład i kluczowe procesy ekologiczne kształtujące dane siedlisko uzależniona jest od m.in. dyspersji biogenów, zanieczyszczeń i wrażliwości siedlisk. Negatywne skutki funkcjonowania ciągów komunikacyjnych to:

- utrudnienie przemieszczania się zwierząt i roślin;
- wypadki i kolizje drogowe z dzikimi zwierzętami;
- zniszczenie siedlisk w zasięgu przebiegu i oddziaływania drogi;
- przekształcanie terenu przyległego do drogi (osiedlanie się człowieka wzdłuż dróg);
- ekspansja gatunków obcych na danym terenie, związanych z człowiekiem.

W perspektywie długoterminowej działania związane z budową systemów będą miały stały, pozytywny wpływ na bioróżnorodność zwłaszcza organizmów żyjących w glebie i w wodzie. Racjonalna gospodarka wodno-ściekowa zmniejszy udział zanieczyszczeń bezpośrednio kierowanych do wód i do ziemi, co w konsekwencji zwiększy zasobność i jakość gleb oraz poprawi stan wód powierzchniowych i podziemnych na omawianym terenie. Pośrednio stan siedlisk powinien ulec poprawie poprzez działania z zakresu gospodarki wodno-ściekowej (np. budowa i rozbudowa sieci kanalizacyjnej) oraz poprawy jakości powietrza. W ich efekcie powinno nastąpić zmniejszenie poziomu zanieczyszczeń w wodach, glebie oraz powietrzu, co wpłynie korzystnie na warunki bytowania zwierząt i roślin. Dzięki utrzymaniu walorów przyrodniczych oraz powiększeniu arealu powierzchni leśnych, pozytywne oddziaływania dotyczyć będą także klimatu oraz adaptacji do zmian klimatycznych. Bardziej złożone ekosystemy pozwalają w znacznym stopniu utrzymać właściwy reżim hydrologiczny, a także są odporniejsze na niekorzystne zmiany klimatu i zjawiska pogodowe. Przed rozpoczęciem prac związanych z termomodernizacją budynków zarządca powinien wykonać ekspertyzę przyrodniczą stwierdzającą obecność lub brak chronionych gatunków ptaków i nietoperzy w danym obiekcie budowlanym. Ekspertyzę powinna wykonać osoba merytorycznie związana z ornitologią (ptaki) i chiropterologią (nietoperze). W przypadku konieczności zniszczenia podczas prac budowlanych siedlisk ptaków objętych ochroną, należy uzyskać zezwolenie Regionalnego Dyrektora Ochrony Środowiska, przy jednoczesnym zapewnieniu zastępczych miejsc lęgowych np.: poprzez zawieszenie budek lęgowych dla ptaków i budek lub schronów dla nietoperzy. Poza tym termin i sposób wykonania prac należy dostosować do okresów lęgowych zwierząt.

Działania wyznaczone w projekcie Strategii nie wpłyną negatywnie na drożność migracyjną i ekologiczną korytarza rzecznego. Zapewnienie wykwalifikowanego nadzoru przyrodniczego oraz dostosowanie terminu prowadzenia ewentualnych przyszłych planowanych prac do okresów aktywności fauny i wegetacji flory zapewni zminimalizowanie negatywnego wpływu inwestycji na korytarze ekologiczne i migracyjne w rejonie obszaru przedsięwzięcia.

9.4. Ludzie

Realizacja Strategii zakłada zrównoważony rozwój regionu z jednoczesną poprawą stanu środowiska. Działania realizowane w ramach, w perspektywie średnio i długoterminowej wpłyną pozytywnie na zdrowie ludności, jakość oraz komfort ich życia, ale przede wszystkim będą one związane z poprawą jakości powietrza, wód, gleb i środowiska przyrodniczego. Jednym z ważnych elementów będzie rozwój infrastruktury technicznej (dróg, sieci wodociągowej i kanalizacyjnej, błękitno-zielonej architektury). Pozytywny wpływ na środowisko będą miały także działania związane z gospodarką odpadami oraz edukacją ekologiczną. Podjęcie ww. działań pozwoli na zaspokojenie potrzeb mieszkańców, a także zmniejszy negatywny wpływ na środowisko, zarówno w sposób pośredni i bezpośredni. Ograniczenie zużycia konwencjonalnych źródeł energii bezpośrednio może się przyczynić do zmniejszenia zachorowań powodowanych złą jakością powietrza atmosferycznego. Pozytywny wpływ na zdrowie ludzi, a także ich finanse będą miały działania związane ze zwiększeniem efektywności energetycznej. Dodatkowo termomodernizacja wpłynie pozytywnie na poprawę komfortu cieplnego mieszkańców. Bezpośrednio na zdrowie ludzi wpłynąć będą inwestycje w sektorze gospodarki wodno-ściekowej. Modernizacje sieci i ich czyszczenie mogą przełożyć się na poprawę jakości wody przeznaczonej do picia. Na bezpieczeństwo mieszkańców wpłyną również działania sprzyjające ochronie przeciwpowodziowej.

Oddziaływaniami negatywnymi dla mieszkańców, znajdujących się w najbliższym sąsiedztwie obszarów objętych inwestycjami, będą prace remontowo-budowlane. Będzie to związane z użyciem maszyn i urządzeń budowlanych (emisja hałasu, pyłu i wibracji) oraz utrudnieniami komunikacyjnymi. Oddziaływania te będą bezpośrednie, krótkotrwałe i odwracalne, jak również ustaną po zakończeniu robót. Negatywne odczucia wśród mieszkańców mogą budzić utrudnienia związane z organizacją ruchu.

Nie prognozuje się znaczącego negatywnego oddziaływania na ludzi ich zdrowie i bezpieczeństwo.

9.5. Powietrze atmosferyczne

Pozytywne oddziaływanie na stan jakości powietrza związane będzie przede wszystkim ze zmniejszeniem emisji zanieczyszczeń. Obniżenie ładunku emisji zanieczyszczeń nastąpi poprzez realizację inwestycji takich jak: podnoszenie efektywności energetycznej w budynkach, modernizację systemów grzewczych, stosowanie alternatywnych paliw i wzrost wykorzystania odnawialnych źródeł energii. Kontynuacja selektywnego zbierania i odbierania odpadów zmniejszy ilość nielegalnego spalania odpadów w domowych paleniskach, co wpłynie na poprawę jakości powietrza. Największy nacisk powinien być położony na działania jednostek wskazanych w programie naprawczym określonym w Programie Ochrony Powietrza.

Główną przyczyną emisji ze źródeł komunikacyjnych jest duże natężenie ruchu indywidualnego pojazdów. Do niwelacji tego problemu przyczynią się budowy, a także remonty dróg, które pozwolą na upłynnienie ruchu. Pozytywny, bezpośredni i stały wpływ na powietrze atmosferyczne i klimat będą miały zadania typowo inwestycyjne tj. termomodernizacja obiektów oraz przebudowa infrastruktury drogowej, w tym systemu ścieżek rowerowych. Głównym zagrożeniem powietrza atmosferycznego jest niska emisja z instalacji grzewczych budynków. Termomodernizacja budynków pozwoli na znaczące ograniczenie zużycia materiału opałowego niezbędnego do ogrzania obiektu. W konsekwencji wpłynie to na redukcję emisji szkodliwych zanieczyszczeń do powietrza atmosferycznego. Przeprowadzone prace termomodernizacyjne budynków, dzięki zmniejszeniu zapotrzebowania na energię cieplną, minimalizują emisję zanieczyszczeń do powietrza ze źródeł spalania energetycznego. W okresie realizacji przedsięwzięć będą miały miejsce uciążliwości związane z emisją do powietrza substancji z procesu spalania paliw w silnikach maszyn budowlanych i pojazdów transportowych, prac montażowych. Powyższe emisje będą miały charakter okresowy i odwracalny, a uciążliwości z nimi związane ustaną wraz z zakończeniem prac budowlanych. Poprawa stanu technicznego infrastruktury drogowej wpłynie na ograniczenie wtórnej emisji substancji pyłowych emitowanych do powietrza w wyniku unosu z nawierzchni dróg. Również organizacja ruchu może mieć pośrednio pozytywny wpływ na stan jakości powietrza. Znaczący wpływ na jakość powietrza ma zastępowanie tradycyjnych środków lokomocji przez korzystanie ze ścieżek rowerowych.

Pośredni długoterminowy i pozytywny wpływ na powietrze może mieć upowszechnianie edukacji. Działania głównie w zakresie edukacji ekologicznej mogą mieć pośrednie i wtórne znaczenie w kontekście kształtowania właściwych postaw wobec środowiska oraz powinny z wysokim prawdopodobieństwem przyczynić się do poprawy jakości powietrza w przyszłości. Natomiast świadomość szkodliwości stosowania paliw tradycyjnych o niskiej jakości do celów grzewczych oraz spalania odpadów w domowych kotłach bezpośrednio wpłynie na zwiększenie stosowania ekologicznych źródeł energii, a tym samym redukcję emisji zanieczyszczeń do powietrza. Stopień zanieczyszczenia powietrza ma wpływ na czynniki klimatyczne, szczególnie na terenach miejskich. Dlatego też wraz z poprawą stanu powietrza zmianom ulega klimat, jeśli inne czynniki nie wpływają zbyt negatywnie i dominująco.

Oddziaływania negatywne w głównej mierze mają charakter przejściowy i związane są z fazą realizacyjną planowanych inwestycji. Potencjalne negatywne oddziaływanie na powietrze mogą mieć inwestycje drogowe. Źródłem negatywnego oddziaływania infrastruktury drogowej jest zarówno jej budowa jak i eksploatacja. Faza budowy związana jest z emisją spalin z maszyn budowlanych oraz emisją substancji pyłowych, których źródłem jest głównie unos z powierzchni pyłących. Charakter tych oddziaływań będzie lokalny i krótkotrwały, tj. do czasu zakończenia robót budowlanych. Eksploatacja nowo powstałych dróg spowoduje emisję zanieczyszczeń związaną ze wzrostem natężenia ruchu w tych lokalizacjach. Funkcjonowanie oczyszczalni ścieków może wiązać się z emisją zanieczyszczeń do powietrza. Zależać to będzie od m.in.: ilości ścieków, stosowanej technologii, stężenia mikroorganizmów w ściekach czy warunków meteorologicznych.

Instalacja pojedynczych baterii fotowoltaicznych jak i kolektorów słonecznych na budynkach użyteczności publicznej oraz mieszkalnych nie stanowi zagrożenia dla środowiska. Realizacja zadania przyczyni się do poprawy jakości powietrza atmosferycznego, zmniejszenia zapotrzebowania na energię ze źródeł nieodnawialnych i wzrostu efektywności energetycznej budynków, przez co przyniesie pośrednie pozytywne, długoterminowe oddziaływania na zwierzęta, ludzi, powietrze i klimat, powierzchnię ziemi, krajobraz, oraz zasoby naturalne. Niemniej jednak montaż baterii fotowoltaicznych czy kolektorów słonecznych może stanowić zagrożenie dla ptaków gniazdujących w budynkach (m.in. jerzyki, jaskółki, wróble). Dlatego też przed podjęciem prac należy przeprowadzić inwentaryzację budynków pod kątem występowania chronionych gatunków ptaków. Prace montażowe powinny być prowadzone poza okresem lęgowym ptaków. Okres lęgowy większości ptaków w Polsce przypada w terminie od 1 marca do 15 października. Należy jednak zaznaczyć, iż dla niektórych gatunków ptaków okres lęgowy przypada w innym okresie np. dla wróbli – od lutego/marca do sierpnia, a jeżyków od maja do sierpnia. Ponadto w poszczególnych latach okresy lęgowe dla konkretnych gatunków ulegają nieznacznym przesunięciom, w zależności od panujących warunków pogodowych. Negatywnego oddziaływania można się spodziewać w odniesieniu do dzikich gatunków. Problem będzie dotyczył głównie ptaków i owadów a zależny będzie w znacznej mierze od lokalizacji inwestycji fotowoltaicznych. Montaż instalacji fotowoltaicznych w korelacji z elektryfikacją transportu samochodowego, pozwoli na drastyczne ograniczenie emisji spalin wzdłuż ciągów komunikacyjnych, dając tanie źródło napędu oraz pozwalając na stopniową rezygnację z płynnych paliw kopalnych, których wydobycie może być niebezpieczne dla różnorodności biologicznej, a spalanie powoduje m.in. smog, choroby i pogłębianie się ocieplenia klimatu.

Montaż pomp ciepła może wiązać się z chwilową emisją hałasu, ale będzie ograniczona do powierzchni ziemi. Konieczne jest także wyznaczenie odpowiedniego miejsca, najlepiej w odizolowanym od użytkowej części budynku pomieszczeniu. W miejscu działania pompy nie są emitowane żadne zanieczyszczenia, a emisję spalin w elektrowniach węglowych można obecnie dużo lepiej kontrolować. Obecnie, aby ograniczyć do minimum wpływ pompy ciepła na środowisko, należy stosować rozwiązanie hybrydowe polegające na integracji PC z instalacją fotowoltaiczną (czyli panelami PV), która jako OZE wyprodukuje "zieloną energię" nie tylko do zasilania pomp sprężarkowych, ale także urządzeń i sprzętów wykorzystywanych w domu. Dobrze zaprojektowany i wykonany system oparty na PC i PV eliminuje emisję dwutlenku węgla oraz innych zanieczyszczeń do atmosfery. Wśród zagrożeń środowiskowych w przypadku powietrznych pomp ciepła wymieniana jest również emisja hałasu, która może mieć wpływ na bezpośrednie otoczenie człowieka. Odpowiednie usytuowanie jednostki zewnętrznej powietrznej pompy ciepła, średnice kanałów powietrznych, czy też zastosowanie odpowiednio długich i elastycznych rur przyłączanych zapewni prawidłowe funkcjonowanie instalacji oraz eliminację hałasu. Najważniejsze jest, aby zastosować się do wytycznych producenta. Montaż oraz eksploatacja pompy ciepła gruntowej wiąże się z ingerencją w grunt. Pompy z kolektorem pionowym mogą wymagać dopełnienia pewnych formalności wynikających z wymagań ustawy z dnia 9 czerwca 2011 r. Prawo geologiczne i górnicze. Dotyczy to sytuacji, gdy wykonuje się otwory na obszarach górniczych albo poza nimi o głębokości powyżej 30 m w celu wykorzystania ciepła ziemi. Wtedy - zgodnie z wymaganiami ustawy - konieczne jest sporządzenie projektu robót geologicznych, który podlega zgłoszeniu staroście.

Poprawa efektywności energetycznej poprzez inteligentne zarządzanie energią oraz wykorzystanie różnego rodzaju OZE zmniejszy zapotrzebowanie na surowce, co ograniczy ingerencję ludzką w środowisko oraz znacznie zmniejszy emisję spalin, w tym gazów cieplarnianych.

W wyniku inwestycji dot. budowy farm fotowoltaicznych nastąpi:

- zmniejszenie emisji gazów cieplarnianych;
- zwiększenie udziału energii z OZE w bilansie energetycznym obszaru;
- poprawa jakości powietrza, zmniejszenie jego zapylenia;
- zwiększenie świadomości ekologicznej wśród ludności obszaru.

9.6. Klimat

Skutki zmian klimatu, zwłaszcza wzrost temperatury, częstotliwości i nasilenia zjawisk ekstremalnych, występujące w ostatnich kilku dekadach pogłębiają się i z tego względu stały się przedmiotem zainteresowania rządów i społeczności międzynarodowej. Wyniki badań naukowych jednoznacznie wskazują, że zjawiska powodowane przez zmiany klimatu stanowią zagrożenie dla społecznego i gospodarczego rozwoju w tym także dla Polski. Wysiłki na rzecz dostosowania się do skutków zmian klimatu powinny być zatem podejmowane jednocześnie z realizowanymi przez Polskę działaniami ograniczającymi emisję gazów cieplarnianych.

„Strategiczny plan adaptacji dla sektorów i obszarów wrażliwych na zmiany klimatu do roku 2020z perspektywą do roku 2030” został opracowany z myślą o zapewnieniu warunków stabilnego rozwoju społeczno-gospodarczego w obliczu ryzyka związanego ze zmianą klimatu, ale również z myślą o wykorzystaniu pozytywnego wpływu, jakie niosą działania adaptacyjne mogące mieć wpływ nie tylko na stan polskiego środowiska, ale również na wzrost gospodarczy. Realizacja ustaleń niektórych zaproponowanych działań może mieć wpływ na mikroklimat. Wzrost znaczenia rozproszonych, odnawialnych źródeł energii powinien uwzględniać pogorszenie warunków wiatrowych (długie okresy bezwietrznej pogody, lub krótkotrwałe okresy z wiatrami o sile huraganu). W przypadku energii słonecznej można spodziewać się poprawy warunków w lecie ze względu na wydłużone okresy pogody słonecznej i zmniejszenie w zimie ze względu na dłuższe okresy z zachmurzeniem. W zakresie upraw roślin energetycznych kluczowy będzie rozwój nowych gatunków roślin, bardziej odpornych na zmienne warunki pogodowe oraz innowacyjnych technik upraw do wykorzystywania w bardzo suchym oraz wilgotnym środowisku. Zmiany klimatu będą miały różnorodny wpływ na sektor energetyczny, uwzględniając w szczególności prognozowane wahanie średniej temperatury. Konieczne będzie dostosowanie systemu energetycznego do warunków zapotrzebowania zarówno na energię elektryczną, jak i ciepłą, m.in. poprzez wdrożenie stabilnych niskoemisyjnych źródeł energii.

Ochrona różnorodności biologicznej i gospodarka leśna w kontekście zmian klimatu jest niezmiernie ważnym zagadnieniem, ponieważ problem utraty bioróżnorodności narasta wraz z postępującymi zmianami klimatu. Z punktu widzenia ochrony siedlisk najistotniejsze są działania związane z utrzymaniem obszarów wodno-błotnych i ich odtwarzaniem wszędzie tam, gdzie jest to możliwe. Jednocześnie istotne będą działania sprzyjające prowadzeniu zrównoważonej gospodarki leśnej w warunkach zmian klimatu, jak również przygotowaniu ekosystemów leśnych na zwiększoną

presję wynikającą z nasilenia ekstremalnych zjawisk pogodowych, m.in. okresów suszy, fal upałów, gwałtownych opadów deszczu, porywistych wiatrów.

Zmiany klimatyczne będą prowadziły do zmniejszenia zasobów przestrzeni dostępnej dla danego typu prowadzonej lub planowanej działalności – m.in. wzrost ryzyka osuwiskowego, nasilenie procesów erozji wodnej i wietrznej, deficyt wody, podniesienie, a także obniżenie poziomu wód gruntowych. Zmiany klimatu w kontekście przestrzennym oddziałują na cały kompleks problemów zagospodarowania przestrzennego.

Miasta zagrożone są bezpośrednio szczególnie trzema zjawiskami: intensyfikacją miejskiej wyspy ciepła i silnymi ulewami powodującymi podtopienia oraz suszą sprzyjającą deficytowi wody w miastach. W mniejszym stopniu zagrożenie stanowią silne wiatry, które z uwagi na dużą szorstkość podłoża w miastach tracą swoją siłę (zagrożenie to może dotyczyć małych miast oraz przedmieść o zabudowie rozproszonej). Miejska wyspa ciepła jest efektem zaburzonego przez powierzchnie sztuczne (asfalt, beton, pokrycia dachów itp.) przebiegu procesów wymiany energii między podłożem a atmosferą. Dodatkowo wzmacnia ją wzrastająca temperatura co sprzyja stresowi cieplnemu, stagnacji powietrza nad miastem, wzrostowi koncentracji zanieczyszczeń powietrza, w tym pyłu zawieszonego i smogu. Niewłaściwa gospodarka przestrzenna, w szczególności inwestowanie na terenach zagrożonych, w tym w strefach zalewowych rzek oraz zbyt niska pojemność retencyjna naturalna jak i sztucznych zbiorników, nie tylko w dolinach rzek, ogranicza skuteczne działania w sytuacjach nadmiaru lub deficytu wód powierzchniowych. Istnieje ryzyko, że w przyszłości zjawiska te będą występować ze zwiększoną częstotliwością. Wyniki przeanalizowanych scenariuszy wskazują na zwiększone prawdopodobieństwo występowania powodzi błyskawicznych wywołanych silnymi opadami mogących powodować zalewanie obszarów, na których nieodpowiednio prowadzona jest gospodarka przestrzenna. Przewidywane zmiany klimatyczne i związane z nimi wzrost częstotliwości i intensywności susz w rolnictwie spowodują wzrost zapotrzebowania na wodę do nawodnień. Z obliczeń prognostycznych wartości niedoborów wody w glebie dla wybranych roślin wynika, że następuje ciągły proces przesuszania się gleby i zwiększania zagrożenia suszą. Geograficznie problem ten może w większym stopniu dotknąć województwa świętokrzyskiego. Obok suszy także intensywne opady stanowią zagrożenie dla produkcji roślinnej. W związku ze wzrostem częstości występowania intensywnych opadów w okresie letnim, można oczekiwać zwiększenia potrzeb odwadniania. Przeprowadzone analizy wskazały, że należy oczekiwać zwiększenia częstości lat ze stratami plonów wynikających z niekorzystnego przebiegu pogody.

Część działań ujętych w Strategii Rozwoju będzie charakteryzowała się zarówno oddziaływaniami pozytywnymi lub neutralnymi, jak i negatywnymi w odniesieniu do zmian klimatu. Działanie obejmujące przebudowę i remonty dróg, obok bezpośredniej i długotrwałej poprawy stanu powietrza w zakresie ilości emitowanych zanieczyszczeń (na skutek upłynnienia ruchu, skutkującego mniejszym spalaniem paliw) powodują z reguły przeniesienie negatywnego oddziaływania z jednego miejsca w inne (z terenów zabudowanych na tereny zlokalizowane poza terenami zabudowanym, które wcześniej charakteryzowały się o wiele lepszymi warunkami aerosanitarnymi). Ponadto zmiany pokrycia powierzchni ziemi bezpośrednio wpływają na mikroklimat. Ich zwiększenie pogarsza lokalnie mikroklimat, tworząc tzw. wyspy ciepła.

Zgodnie z analizami wykonanymi na potrzeby projektu KLIMADA⁸, zamieszczonymi w Strategicznym planie adaptacji dla sektorów i obszarów wrażliwych na zmiany klimatu do roku 2020 z perspektywą do roku 2030, na przestrzeni następných lat warunki klimatyczne Polski zmienią się. Przewidywane jest zwiększenie się ilości dni z temperaturą powyżej 25°C oraz zmniejszenie się ilości dni z temperaturami poniżej 0°C. Efektem tego może być ograniczenie zapotrzebowania na energię potrzebną do ogrzewania pomieszczeń mieszkalnych, co jednocześnie spowoduje ograniczenie emisji gazów cieplarnianych. Zwiększenie się ilości dni upalnych, może z kolei spowodować wzrost zapotrzebowania na energię (urządzenia klimatyzacyjne). Większa ilość dni słonecznych przyczyni się natomiast do polepszenia się warunków słonecznych, wyjątkowo ważnych przy korzystaniu z energii odnawialnej. Konieczne będzie dostosowanie systemu energetycznego do wahań temperatur oraz zapotrzebowania energetycznego, wdrożenie rozproszonych, niskoemisyjnych źródeł energii oraz wykorzystywanie energii odnawialnej.

9.7. Zabytki oraz dobra materialne

Działania wyznaczone w projekcie Strategii mają w większości neutralne lub pozytywne oddziaływanie na dobra materialne i zabytki. Zadania inwestycyjne w zakresie infrastruktury komunikacyjnej bezpośrednio wpłyną pozytywnie na występujące w bliskim sąsiedztwie tych terenów zabytki nieruchome, poprzez minimalizację występowania drgań spowodowanych złym stanem technicznym nawierzchni lub szlaku. Prowadzenie założonych działań infrastrukturalnych w bezpośrednim sąsiedztwie obiektów zabytkowych (zabytków nieruchomych, stanowisk archeologicznych) będzie wymagało od inwestora uzgodnienia z Wojewódzkim Konserwatorem Zabytków postępowania i właściwego zabezpieczenia na etapie wykonywania robót budowlanych.

Wszelkie działania związane z ochroną i rozwojem dziedzictwa kulturowego powodują zazwyczaj pośredni pozytywny wpływ na wartość zmodernizowanych obiektów i możliwość zwiększenia wpływów finansowych wynikających ze świadczonych w nich usług. Pośrednio oddziałują także na nieruchomości znajdujące się w ich sąsiedztwie. Pozytywny wpływ na dziedzictwo kulturowe, zabytki i dobra materialne ma również zmniejszenie emisji zanieczyszczeń powietrza, co wpłynie na poprawę ich stanu technicznego. Zanieczyszczenia pyłowe, które są emitowane z kominów budynków mieszkalnych z sektora indywidualnego jak i zbiorowego osiadając na zabytkach i dobrach materialnych powodują ich niszczenie. Remont obiektów zabytkowych poprzez np. termomodernizację przyczyni się do minimalizacji zużycia zasobów naturalnych (w szczególności węgla, wody, paliw energetycznych). Pozytywny wpływ na zabytki oraz dobra materialne będzie miała planowana rewitalizacja terenów będących częścią Obszaru Funkcjonalnego Miasta Płocka. Obejmuje ona nie tylko remonty budynków ale także zmianę sposobu ich wykorzystania.

Negatywne, bezpośrednie i chwilowe oddziaływania na zabytki oraz dobra materialne mogą wystąpić jedynie na etapie realizacji zadań inwestycyjnych lub wówczas, gdy działanie dotyczyć będzie obiektów objętych ochroną kulturową lub historyczną. Negatywne oddziaływania wiążą się z możliwym spadkiem wartości nieruchomości (budynków i gruntów) z uwagi na niepożądane sąsiedztwo nowych inwestycji, które w opinii społecznej pogarszają atrakcyjność (krajobrazową i funkcjonalną) danego miejsca i odwrotnie na wzrost wartości nieruchomości wpływa lokalizacja

⁸ Projekt KLIMADA to opracowanie i wdrożenie strategicznego planu adaptacji dla sektorów i obszarów wrażliwych na zmiany klimatu

i dostęp do obiektów zabytkowych, cennych obszarów przyrodniczych, jak i środków komunikacyjnych.

Nie prognozuje się znaczącego negatywnego oddziaływania na dziedzictwo kulturowe, zabytki, dobra materialne.

W chwili przygotowania niniejszego opracowania brak jest możliwości stwierdzenia, które z zadań inwestycyjnych będą prowadzone w pobliżu obiektów chronionych i czy ich zakres prac spowoduje zniszczenie lub degradację danego obiektu historycznego. Konsekwencją realizacji zadań inwestycyjnych będzie dbałość o walory historyczno-kulturowe poprzez zastosowanie takich rozwiązań projektowych, aby środowisko kulturowe nie zostało zdegradowane.

Reasumując, działania wyznaczone w ramach projektu Strategii Rozwoju przyczynią się do ochrony wartości kulturowych i pozytywnego wpływu na zabytki i stanowiska archeologiczne.

9.8. Zasoby naturalne

Pozytywny wpływ na powierzchnię ziemi przyniesie ograniczenie emisji zanieczyszczeń powietrza, które migrują do gleb. Oddziaływania pozytywne wystąpią również w sektorze surowcowym. Poprawa efektywności energetycznej poprzez inteligentne zarządzanie energią oraz wykorzystanie różnego rodzaju OZE zmniejszy zapotrzebowanie na surowce. Z dokonanej analizy wynika, że na etapie realizacji zadań typowo inwestycyjnych wyznaczonych będą wykorzystywane zasoby naturalne tj. woda oraz gleba. Największe zużycie surowców naturalnych będą generowały inwestycje związane z budową/przebudową infrastruktury drogowej, dlatego działania te mogą wiązać się z krótkotrwałym negatywnym i bezpośrednim oddziaływaniem na ten komponent środowiska. Nieuniknionym negatywnym oddziaływaniem na zasoby naturalne będzie trwałe zajęcie terenów biologicznie czynnych pod realizację zaplanowanych zadań infrastrukturalnych. Wielkość zapotrzebowania będzie wynikała jednak z rodzaju inwestycji i zastosowanej technologii. Na etapie sporządzania niniejszej Prognozy nie jest możliwe oszacowanie wielkości zużytych zasobów, jednak mając na względzie lokalny charakter zaplanowanych inwestycji oraz stosowane rozwiązania proekologiczne nie przewiduje się znaczącego oddziaływania na ten komponent środowiska. Pozytywnym długoterminowym i skumulowanym oddziaływaniem będzie minimalizacja zużycia zasobów naturalnych (w szczególności węgla, wody, paliw energetycznych) poprzez realizację zadań związanych z termomodernizacją budynków. Do działań negatywnych związanych z realizacją przedsięwzięć zawartych w Strategii możemy zaliczyć: zabudowanie powierzchni ziemi pod nowe inwestycje, usuwanie wierzchnich warstw gleby, powstawanie odpadów budowlanych, wzrost wydobycia surowców budowlanych oraz powstawanie nieużytecznych w danym miejscu mas ziemnych.

Nie prognozuje się znaczącego negatywnego oddziaływania na środowisko glebowe i zasoby naturalne.

9.9. Wody

Działania zaplanowane do realizacji w ramach projektu Strategii nie będą wywierały znaczącego wpływu na stan wód powierzchniowych i podziemnych. Działania przewidziane do realizacji w ramach projektowanej Strategii są w większości ukierunkowane pośrednio lub bezpośrednio na ochronę lub poprawę stanu wód podziemnych i powierzchniowych. Oceniono, że wyznaczone w projekcie zadania nie będą mieć znaczącego wpływu na jakość i ilość wód powierzchniowych i podziemnych, w tym jednolite części wód.

Realizacja ustaleń Strategii wpisuje się w realizację głównych celów środowiskowych dla wód podziemnych określonych w Ramowej Dyrektywie Wodnej (RDW):

- zapobieganie dopływowi lub ograniczenie dopływu zanieczyszczeń do wód podziemnych,
- zapobieganie pogarszaniu się stanu wszystkich części wód podziemnych,
- zapewnienie równowagi pomiędzy poborem a zasilaniem wód podziemnych,
- wdrożenie działań niezbędnych do odwrócenia znaczącego i utrzymującego się rosnącego trendu stężenia każdego zanieczyszczenia powstałego wskutek działalności człowieka.

Natomiast w przypadku wód powierzchniowych działania zapisane w Strategii powinny realizować następujące cele RDW:

- zapobieganie pogorszeniu się stanu wszystkich części wód powierzchniowych,
- poprawa i przywracanie wszystkie części wód powierzchniowych dla sztucznych i silnie zmienionych części wód, mając na celu osiągnięcie dobrego stanu wód powierzchniowych,
- ochrona i poprawa wszystkich sztucznych i silnie zmienionych części wód w celu osiągnięcia dobrego potencjału ekologicznego i dobrego stanu chemicznego wód powierzchniowych,
- stopniowe redukcje zanieczyszczenia substancjami priorytetowymi i zaprzestanie lub stopniowa eliminowanie emisji, zrzutów i strat niebezpiecznych substancji priorytetowych.

Każde z opisanych działań wpisuje się w realizację powyższych celów, zakładając osiągnięcie przez jednolite części wód podziemnych i powierzchniowych stanu/potencjału co najmniej dobrego.

Bezpośrednio największe korzyści przyniesie realizacja działań polegających na budowie, rozbudowie i modernizacji sieci kanalizacyjnych i wodociągowych, jak również infrastruktury towarzyszącej, które są wprost nakierowane na ochronę wód. Podobne oddziaływanie niosą ze sobą działania związane z monitoringiem. Ponadto, działania związane z rozbudową sieci wodno-kanalizacyjnej będą mieć pozytywny wpływ na główne zbiorniki wód podziemnych oraz na ujęcia wód podziemnych i ich stref ochronnych.

Planowane działania w ramach gospodarki wodnej oraz ochrony przeciwpowodziowej będą prowadziły do ograniczenia ryzyka oraz skutków wywołanych ponadnormatywnymi wezbraniami prowadzącymi do powodzi. Pośrednie i bezpośrednie zwiększanie zasobów wodnych będzie przeciwdziałało występowaniu i negatywnym skutkom suszy. Zaproponowane w projekcie S działania będą zmierzać do poprawy warunków klimatycznych dzięki systematycznej poprawie reżimu hydrologicznego oraz jakości wód.

Ze środowiskiem wodnym powiązany jest także sektor energetyczny. Dlatego projekty związane z poprawą efektywności energetycznej, z popularyzacją oszczędzania energii oraz promowaniem odnawialnych źródeł energii, pośrednio pozytywnie będą wpływać na wody poprzez zmniejszenie ich poboru do celów chłodniczych.

Na redukcję zanieczyszczeń przedostających się do wód mają również wpływ niektóre z działań z zakresu rozbudowy i przebudowy infrastruktury drogowej regionu. Woda wykazuje cechy mobilności w środowisku, a zanieczyszczenia z powietrza przenikają do środowiska glebowego. W związku z tym poprawa stanu jakości powietrza wpłynie na poprawę stanu jakości wody.

Budowa sieci kanalizacyjnej podlega najczęściej analizie jej opłacalności, jednak dla ochrony środowiska jest ona rozwiązaniem bardziej korzystnym. W przypadku obszarów, na których występuje zagrożenie zanieczyszczenia wód powierzchniowych, a tym samym także gruntowych, budowa indywidualnych rozwiązań gospodarki ściekowej nie jest korzystnym podejściem do problemu odprowadzania ścieków. Właściciele takich urządzeń nie są w stanie zagwarantować właściwego oczyszczenia ścieków lub prawidłowego eksploataowania urządzenia. Budowa sieci wyeliminuje przedostawanie się zanieczyszczeń z możliwych nieszczelnych zbiorników bezodpływowych do gruntu. W ten sposób zmniejszy się zagrożenie mikrobiologiczne i eutrofizacji. Ograniczy to także rozproszone zanieczyszczanie gleb i wód podziemnych.

Zdarzają się przypadki, kiedy odprowadzanie ścieków zawierających zanieczyszczenia w dopuszczalnych stężeniach mimo wszystko może negatywnie oddziaływać na wody odbiornika, z uwagi na jego szczególną wrażliwość. Wprowadzenie do wód rzeki przy niskim przepływie znacznego ładunku zanieczyszczeń może w konsekwencji wpłynąć negatywnie na jej naturalną zdolność samooczyszczania i stopniowe pogarszanie się jakości prowadzonych przez nią wód. Powtarzające się regularne zrzuty ścieków zawierających substancje zanieczyszczające w ilościach podprogowych przyczyniają się do przekroczenia chłonności rzek, które niejednokrotnie stanowią lokalne ciekie wodne o niewielkich przepływach.

Oddziaływania negatywne związane będą z etapem budowy i po zakończeniu prac ustąpią. Prace budowlane mogą wpływać negatywnie na wody poprzez ingerencje w bioróżnorodność danego terenu, na którym planuje się inwestycje. Ponadto do wód podziemnych mogą przedostawać się różnorakie zanieczyszczenia, jednak nie powinny wpłynąć znacząco na ich jakość. Podczas użytkowania dróg zanieczyszczenia przedostają się do wód w wyniku infiltracji z wodami opadowymi i roztopowymi. Podstawą ochrony przed tego typu zanieczyszczeniami jest zastosowanie systemów odwodnień, które umożliwiają, w normalnych warunkach eksploatacji, absorpcję węglowodorów ropopochodnych. Chemizm wód ulega zmianom głównie za sprawą rozpuszczalnych w wodzie soli, które migrują do ekosystemów wodnych. Oddziaływania te będą pośrednie i długotrwałe. Realizacja działań infrastrukturalnych może pociągać za sobą szereg negatywnych oddziaływań na etapie budowy konkretnych inwestycji, takich jak odwadnianie wykopów, skutkujące obniżeniem zwierciadła wody podziemnej oraz infiltracją zanieczyszczeń z terenu budowy do ziemi i wód gruntowych. Oddziaływania te jednak będą mieć charakter lokalny i krótkotrwały.

Negatywne oddziaływanie na środowisko inwestycji, szczególnie tych związanych z rozbudową sieci wodno-kanalizacyjnej oraz sieci drogowej można ograniczyć do racjonalnego poziomu poprzez dobrze przemyślany wybór lokalizacji, ponieważ skala wywoływanych przez nie przekształceń środowiska zależeć będzie w znacznym stopniu od lokalnych uwarunkowań. Ponadto, na wykonawcach poszczególnych inwestycji, spoczywa obowiązek przeprowadzenia osobnych procedur oddziaływania na środowisko, w ramach których ustalone zostaną działania mające na celu ochronę siedlisk wraz z zasobami przyrody na nich występującymi. Zakres oddziaływania oraz jego wielkość będzie można oszacować dopiero na etapie sporządzania szczegółowego zakresu prac np. Studium wykonalności. W przypadku, kiedy przedsięwzięcie będzie kwalifikować się do przedsięwzięć wymagających przeprowadzenia oceny oddziaływania na środowisko, ocena wpływu wraz z podaniem rodzaju oddziaływań zostanie przeprowadzona na etapie opracowania Karty Informacyjnej Przedsięwzięcia lub Raportu oddziaływania na środowisko.

Możliwe oddziaływania negatywne będą polegać na obniżeniu poziomu wód gruntowych, trudnością związaną z przesączaniem wód opadowych, ze względu na występowanie powierzchni silnie zabudowanej oraz przedostawaniem się szkodliwych substancji do wód (szczególnie na etapie realizacji niektórych inwestycji).

Eksploatacja nowych ujęć wód podziemnych odbywać się będzie w oparciu o pozwolenie wodno-prawne, definiujące dokładnie warunki użytkowania i ilości pobieranej wody. Ochrona wód podziemnych będzie realizowana poprzez ustanowienie dla przedmiotowego ujęcia stref ochronnych. Planowane przedsięwzięcie nie będzie miało wpływu na wody powierzchniowe i podziemne. Na etapie eksploatacji pobór wody nie będzie wiązać się z wykorzystywaniem surowców, materiałów oraz paliw, natomiast wystąpi zapotrzebowanie na energię elektryczną na potrzeby pracy urządzeń.

Budowa/modernizacja oczyszczalni ścieków może wiązać się z chwilowym negatywnym wpływem na wody podziemne – może wystąpić konieczność okresowego i lokalnego obniżenia zwierciadła wody gruntowej, poniżej poziomu posadowienia niektórych obiektów. W trakcie prowadzenia prac nie wystąpią bezpośrednie zagrożenia związane z ochroną wód powierzchniowych. Realizacji inwestycji gwarantuje dotrzymanie dopuszczalnych wartości stężeń zanieczyszczeń w ściekach wprowadzanych do wód powierzchniowych, zgodnie z Rozporządzeniem Ministra Gospodarki Morskiej i Żeglugi Śródlądowej z dnia 12 lipca 2019 r. w sprawie substancji szczególnie szkodliwych dla środowiska wodnego oraz warunków, jakie należy spełnić przy wprowadzaniu do wód lub do ziemi ścieków, a także przy odprowadzaniu wód opadowych lub roztopowych do wód lub do urządzeń wodnych. W związku z powyższym, zarówno wielkość odpływu ścieków jak i ich gwarantowana jakość po oczyszczeniu nie wpłynie negatywnie na stan czystości wód odbiornika. Potencjalne zagrożenia w fazie eksploatacji oczyszczalni mogą wynikać z możliwości migracji ścieków do gruntu z nieszczelności układu technologicznego oraz z nieprawidłowo składowanych odpadów.

Realizacja inwestycji, z zakresu gospodarki wodno-ściekowej, wpisuje się w cele środowiskowe wskazane w „Planie gospodarowania wodami na obszarze dorzecza Wisły”. Dokument ten został przyjęty Rozporządzeniem Ministra Infrastruktury z dnia 4 listopada 2022 r. w sprawie Planu gospodarowania wodami na obszarze dorzecza Wisły (Dz. U. z 2023 r. poz. 300). Reasumując realizacja inwestycji nie wpłynie na pogorszenie stanu wód i nie będzie stanowić zagrożenia nieosiągnięcia celów środowiskowych. Inwestycje mają na celu poprawę warunków sanitarnych,

uporządkowanie gospodarki ściekowej poprzez podłączenie istniejących i planowanych budynków do zbiorowego systemu odprowadzania ścieków oraz likwidację zbiorników na ścieki.

W przypadku budowy zbiorników małej retencji (np. budowa niewielkich zbiorników, oczek wodnych i stawów czy zadrzewianie) działania te mają na celu minimalizację skutków suszy i powodzi. Działania te wpisują się m.in. w:

- Strategiczny plan adaptacji dla sektorów i obszarów wrażliwych na zmiany klimatu do roku 2020 z perspektywą do roku 2030 - Kierunek działań 1.1- dostosowanie sektora gospodarki wodnej do zmian klimatu - 1.1.2 Zarządzanie ryzykiem powodziowym, w tym zapewnienie infrastruktury krytycznej; zwiększenie możliwości retencyjnych i renaturyzacja cieków wodnych;
- Program przeciwdziałania niedoborowi wody (PPNW) na lata 2021-2027 z perspektywą do roku 2030;
- Rozporządzenie Rady Ministrów z dnia z dnia 18 października 2022 r. w sprawie przyjęcia Planu zarządzania ryzykiem powodziowym dla obszaru dorzecza Wisły;
- Plan przeciwdziałania skutkom suszy.

Małe zbiorniki wodne przyczyniają się do podniesienia poziomu wód gruntowych w terenie przyległym, co zwiększa wilgotność gleb, a to z kolei zmniejsza erozję wietrzną gleb. Budowę zbiorników małej retencji zalicza się do technicznych środków zwiększających zasoby wodne. Poprzez ich budowę dochodzi do zasilania zbiorników wód podziemnych.⁹

W związku z powyższym budowa małych zbiorników retencyjnych nie będzie wpływać na spełnienie celów środowiskowych wynikających z „Planu gospodarowania wodami na obszarze dorzecza Wisły” (Dz. U. z 2023 r. poz. 300) w zakresie wód powierzchniowych, natomiast wpłynie pozytywnie na stan wód podziemnych.

Zadania związane z budową i modernizacją zbiorników retencyjnych będą działaniami wpływającymi pozytywnie na stan zasobów wodnych zlewni, poprzez zwiększenie ich dostępności (zwiększona retencja zlewni). Ze względu na założenia realizacji i funkcjonowania tych obiektów, tj. lokalizowanie ich poza ciekami i zbiornikami wodnymi, jako osobne instalacje oraz zasilanie ich poprzez wody opadowe i roztopowe, działania te nie powinny powodować negatywnego oddziaływania na stan zasobów wód powierzchniowych.

Realizacja tego typu obiektów w przypadku wód powierzchniowych oraz obszarów chronionych (w rozumieniu art. 317 ust. 4 ustawy Prawo wodne) i obszarów cennych przyrodniczo, będzie również stanowić dodatkową ochronę dla wód powierzchniowych, poprzez ich oczyszczającą rolę wód opadowych i roztopowych mogących zawierać zanieczyszczenia, np. substancje biogenne pochodzące ze spływu powierzchniowego z obszarów rolniczych. Poprzez ich retencjonowanie w realizowanych przydomowych zbiornikach wodnych, zostaną wykluczone z puli zanieczyszczeń trafiających do wód powierzchniowych ze spływami powierzchniowymi, przez co będą wspomagać osiągnięcie celów środowiskowych przez JCWP. Tworzenie przydomowych zbiorników wodnych będzie

⁹ Przyrodnicze podstawy ochrony ekosystemów rolniczych Andrzej Kędziora Zakład Badań Środowiska Rolniczego i Leśnego PAN w Poznaniu

skutkować długoterminowym bezpośrednim pozytywnym oddziaływaniem poprzez zwiększenie dostępności zasobów wodnych w zlewni (zmniejszenie spływu wód opadowych i roztopowych) oraz długoterminowym pośrednim pozytywnym oddziaływaniem poprzez zmniejszenie ładunków zanieczyszczeń, jakie trafiają do wód powierzchniowych wraz ze spływem wód opadowych i roztopowych.

Szczególnie istotne z punktu widzenia ochrony zasobów wód podziemnych są Główne Zbiorniki Wód Podziemnych (GZWP). Działania w ramach retencji wód zalicza się do środków zwiększających zasoby wodne i ochronę wód. W rejonie realizacji działań nastąpi bowiem podniesienie zwierciadła płytkich poziomów wodonośnych, co należy uznać za korzystne, gdyż prowadzi do zwiększenia zasobów tych poziomów. Natomiast ich oddziaływanie w układzie regionalnym nie będzie miało istotnego wpływu na stan ilościowy i jakościowy Głównych Zbiorników Wód Podziemnych. Zadania polegające na budowie ujęć wód i stacji uzdatniania wody nie powodują realnego wpływu na obniżenie poziomu wód podziemnych.

Zagrożenia dla środowiska wodnego w związku z planowanymi inwestycjami retencyjnymi są niewielkie i występować będą wyłącznie na etapie realizacji działań. Wielkość oddziaływania uzależniona będzie od zakresu prowadzonych prac budowlanych (ryzyko skażenia wody z uwagi na obecności maszyn i urządzeń, w przypadku awarii sprzętu). Negatywne oddziaływanie może wystąpić w związku z koniecznością wykonania prac odwodnieniowych. Ich szkodliwość będzie jednak chwilowa, do czasu zakończenia inwestycji i będzie się koncentrować wyłącznie w obszarze inwestycji.

Działanie związane z tworzeniem przydomowych zbiorników wodnych będzie w sposób bezpośredni i pozytywny oddziaływać na wody podziemne. Projektowane obiekty z punktu widzenia gospodarki wodnej, będą nie tylko retencjonowały wodę, ale także przyczynią się do poprawienia warunków wodnych w glebie w obrębie obiektu. W efekcie nastąpi wzrost retencji glebowej na terenach rolnych i użytkach zielonych, co zmniejszy potrzebę korzystania z zasobów wód podziemnych do celów nawodnieniowych. Poza zwiększeniem zdolności retencyjnych działanie to będzie pozytywnie oddziaływało na położenie wód gruntowych w jego bezpośrednim otoczeniu. Działanie skutkować będzie zatem poprawą stanu ilościowego płytkich poziomów wodonośnych.

Działania polegające na zalesianiu terenów rolnych i leśnych wpłyną na bilans wodny zlewni. W efekcie nastąpi utrzymanie lub zwiększenie retencji gruntowej i glebowej poprzez magazynowanie zapasów wilgoci w glebach leśnych. Na dużych powierzchniach porośniętych drzewami nastąpi zatrzymywanie części opadów i zmniejszenie odpływu wód powierzchniowych. Będzie to miało pozytywne znaczenie dla odtwarzania naturalnej retencji i przywracania równowagi zasilania oraz drenażu w obrębie płytkich poziomów wodonośnych. Poprawa bilansu wodnego przyczyni się do wzrostu wielkości zasobów dyspozycyjnych wód podziemnych płytkich poziomów wodonośnych.

Działania ukierunkowane na zwiększenie retencji w miastach, polegające na realizacji inwestycji w zakresie niebiesko - zielonej infrastruktury będą wpływać pośrednio pozytywnie, długoterminowo na stan zasobów wód powierzchniowych. Efektem wdrożenia działań typu wprowadzanie zieleni, nasadzenia, łąki kwietne, ogrody kieszonkowe, stosowanie zbiorników do gromadzenia deszczówki, będzie zwiększenie zasobów wodnych zlewni, zmniejszenie i spowolnienie

odpływu wody z obszarów miejskich w zlewni, zmniejszenie zagrożenia powodzią miejską oraz ograniczenie ładunków zanieczyszczeń odprowadzanych z obszarów miejskich wraz ze spływem powierzchniowym. Przedmiotowe działania powinny wpłynąć pozytywnie na stan ekologiczny wód powierzchniowych, zwłaszcza na elementy fizyko - chemiczne i chemiczne oceny stanu wód, a poprzez to również na elementy biologiczne. Potencjalnie może przełożyć się to na poprawę stanu JCWP i obszarów chronionych.

Adaptacja do zmian klimatu

Przeprowadzone analizy wskazują na zwiększenie się prawdopodobieństwa występowania powodzi błyskawicznych, wywołanych gwałtownymi zjawiskami pogodowymi, mogących spowodować zalewanie obszarów, na których gospodarka przestrzenna prowadzona jest w sposób nieodpowiedni. Przewidywane jest również skrócenie się okresu zalegania warstwy śnieżnej co może mieć skutki pozytywne (mniejsze prawdopodobieństwo wystąpienia powodzi roztopowych) jak i negatywne (niedobór wód i susze). Planowane działania mają na celu usprawnienie funkcjonowania w warunkach nadmiaru, jak i niedoboru wody. Osiągnięcie tego planowane jest poprzez zreformowanie struktur gospodarki wodnej z uwzględnieniem adaptacji do zmian klimatu, opracowanie i wdrożenie metod oceny ryzyka powodziowego i ryzyka podtopień, odpowiednie zarządzanie ryzykiem powodziowym oraz przywracanie i utrzymanie dobrego stanu wód, ekosystemów wodnych.

Zgodnie z projektem KLIMADA¹⁰, rekomendowanymi kierunkami działań adaptacyjnych są:

- zwiększenie poziomu ochrony przeciwpowodziowej, przeciwdziałanie osuwiskom i deficytowi wodnemu;
- powiązanie systemu dolin rzecznych z systemem obszarów chronionych;
- uwzględnianie problemu gwałtownych zmian temperatury, ulewnych opadów, oblodzenia i silnych wiatrów w inwestycjach budowlanych, transportowych i energetycznych;
- rozwijanie alternatywnych źródeł produkcji energii na poziomie lokalnym;
- tworzenie systemów wczesnego ostrzegania mieszkańców przed zagrożeniami powodziowymi.

Zmiany zachodzące obecnie w klimacie cechuje zwiększenie się gwałtowności zjawisk pogodowych. Częściej występują także skrajne zjawiska takie jak burze. Wiąże się to z dostarczeniem do sieci kanalizacyjnych dużych ilości wody w krótkim czasie. Infrastruktura może być nieprzygotowana na taką sytuację co może spowodować wydostawanie się wody, wraz z zanieczyszczeniami, z sieci kanalizacyjnej. Również przepustowość oczyszczalni ścieków może być niewystarczająca w przypadku wystąpienia gwałtownych zjawisk pogodowych. Aby zminimalizować efekty takich zjawisk należy brać je pod uwagę już na etapie planowania przedsięwzięć związanych z gospodarką wodno-ściekową.

¹⁰ Projekt KLIMADA to opracowanie i wdrożenie strategicznego planu adaptacji dla sektorów i obszarów wrażliwych na zmiany klimatu

9.10. Krajobraz i powierzchnia ziemi

Do poprawy estetyki przestrzeni miejskiej przyczynią się działania dotyczące, m.in. termomodernizacji budynków czy powstania elementów błękitno-zielonej infrastruktury. Wśród kierunków działań przewidzianych w Strategii znajdują się takie, które będą wiązać się z naruszeniem istniejącej struktury gruntów oraz wprowadzeniem zmian krótkookresowych lub długookresowych w krajobrazie naturalnym, w efekcie czego przewiduje się wystąpienie oddziaływań negatywnych oraz pozytywnych. Należą do nich:

- budowa, przebudowa, rozbudowa i/lub modernizacja dróg poprawiających dostępność komunikacyjną i mobilność mieszkańców;
- budowa i/lub modernizacja infrastruktury dla ruchu niezmotoryzowanego m.in. drogi i pasy rowerowe;
- budowa lub modernizacja wybranych elementów infrastruktury wodociągowej oraz kanalizacyjnej na omawianym terenie;
- budowa, rozbudowa lub modernizacja obiektów użyteczności publicznej.

Zgodnie z celami przyjętymi w Europejskiej Konwencji Krajobrazowej (zalecenia CM/Rec (2008) 3 Komitetu Ministrów w sprawie wytycznych dotyczących wdrażania Europejskiej Konwencji Krajobrazowej) Każde działanie lub projekt powinien być zgodny ze standardami jakości krajobrazu. W szczególności powinny poprawić jakość krajobrazu, a przynajmniej nie doprowadzić do jej pogorszenia. Wpływ projektów na krajobraz, niezależnie od ich skali, powinien być oceniony, a przepisy i instrumenty odpowiadające tym skutkom powinny być sprecyzowane. Każde działanie lub projekt powinien nie tylko odpowiadać cechom miejsca, ale także być do nich dostosowany.¹¹

Na krajobraz oddziaływać będą głównie działania o charakterze inwestycyjnym. Inwestycje polegające na budowie dróg, termomodernizacji obiektów, rozbudowie infrastruktury wodno-ściekowej, budowie ścieżki rowerowej oraz budowie nowych obiektów użyteczności publicznej powodują stałą zmianę w krajobrazie. Rodzaj oddziaływania (pozytywny bądź negatywny) jest uzależniony od lokalizacji danej inwestycji i otaczającego je terenu. Właściwie zaprojektowany i zlokalizowany w przestrzeni nie powinien negatywnie oddziaływać na środowisko. Inwestycje budowlane w sposób trwały wpiszą się w krajobraz, dlatego istotny jest wybór lokalizacji oraz odpowiedniej technologii z zachowaniem ustaleń miejscowego planu zagospodarowania przestrzennego. Budowa nowych dróg może potencjalnie negatywnie wpłynąć na krajobraz z uwagi na pojawienie się nowej formy w przestrzeni. Niemniej jednak z uwagi na powierzchniowych charakter dróg nie stanowią one dominanty krajobrazowej, a ich przebieg jest w większości dostosowany do lokalnego ukształtowania terenu. Sporadyczne przypadki tj. budowa obiektu inżynierskiego lub inżynierskiego, skrzyżowań itp. mogą powodować zaburzenia w lokalnym krajobrazie z uwagi na ich rozmiary w przestrzeni. Na etapie realizacji inwestycji drogowych negatywne chwilowe oddziaływanie może wystąpić z uwagi na prowadzone wykopy, przemieszczanie mas ziemnych, prace „wysokich” maszyn tj. żurawie, dźwigi, które mogą być widoczne z dużych odległości.

¹¹ Zalecenia CM/Rec(2008)3 Komitetu Ministrów w sprawie wytycznych dotyczących wdrażania Europejskiej Konwencji Krajobrazowej

Przebudowa i modernizacja już istniejących obiektów nie będzie powodować negatywnych oddziaływań na krajobraz oraz powierzchnię ziemi, ale będzie prowadzić do poprawy estetyki przestrzeni publicznej.

Oceniono, że wyznaczone w projekcie Strategii zadania nie będą mieć znaczącego negatywnego wpływu na powierzchnię ziemi i krajobraz.

Określając ewentualną lokalizację farm fotowoltaicznych nastąpi weryfikacja przyczyn ekonomicznych, organizacyjnych, technologicznych oraz ekologicznych. Pod uwagę będą brane aspekty planistyczne gmin, dostępność terenu o odpowiednim usytuowaniu i klasie gruntu, bliskość zabudowań mieszkalnych, obszarów chronionych oraz infrastruktury energetycznej. Lokalizacja farm fotowoltaicznych będzie zgodna z aktami prawa miejscowego.

W trakcie budowy, pod rządami paneli fotowoltaicznych i między nimi nie zostanie usunięta warstwa próchnicza z humusem, a na obszarze, gdzie nastąpiło naruszenie struktury gleby z powodu przejazdów maszyn budowlanych i środków transportu, teren zostanie obsiany roślinnością łąkowo pastwiskową. Grunty w części niezagospodarowanej (w większości) będą przeznaczone pod uprawy trwałe – trawy. W trakcie eksploatacji elektrowni fotowoltaicznej, trawa i inna roślinność zielna i łąkowa będzie rosła pod panelami oraz pomiędzy nimi.

Budowa farm fotowoltaicznych nie wpłynie negatywnie na odbiór krajobrazu. Zasięg zmian będzie ograniczony lokalnie i łatwy do minimalizacji. Nie spowoduje również zmian powodujących spadek walorów turystycznych, a wręcz przeciwnie – inwestycja może stać się lokalną ciekawostką, jako że wciąż w Polsce tego typu obiekty należą do rzadkości. W trakcie prac nie dojdzie do zasypywania rowów melioracyjnych, ingerencji w istniejące cieki wodne, nie wystąpi więc negatywny wpływ na herpetofaunę, zniszczeniu nie ulegną stanowiska rozrodcze i zimowiska płazów. Na skutek realizacji przedsięwzięcia nie będzie konieczna wycinka zadrzewień i zakrzewień. Pod panelami będą mogły gnieździć się ptaki, jak również teren dostępny będzie dla płazów i gadów.

Budowa/modernizacja oczyszczalni ścieków będzie wiązać się z zajęciem powierzchni ziemi. Prace budowlane należy jednak wykonać z aktualnie obowiązującymi przepisami oraz warunkami technicznymi wykonywania i odbioru robót budowlano-montażowych. Ponadto, prowadzenie robót ziemnych powinno być zgodne z aktualnie obowiązującymi przepisami, powinno się również zminimalizować i ograniczyć negatywny wpływ na środowisko. Budowa obiektów kubaturowych wymagać będzie wykonywania wykopów. Ziemię z wykopów należy składować w sposób uporządkowany, a po zakończeniu budowy oczyszczalni wykorzystać do ukształtowania terenu i uzyskania określonej niwelacji. Teren powierzchni prac może być narażony na zagrożenie związane z wyciekami paliwa z pojazdów i maszyn. Aby uniknąć ww. zagrożeń należy opracować i ściśle stosować się do instrukcji postępowania na wypadek zanieczyszczenia gruntu substancjami ropopochodnymi. Ponadto, powstające odpady należy segregować i składować osobno, a następnie wywozić na składowisko przemysłowych lub do zagospodarowania jako surowce wtórne. Po zakończeniu prac powinno się uporządkować teren i nasadzić zieleń.

Na etapie eksploatacji zagrożeniem dla gruntów jest skażenie wyciekami z pojazdów i maszyn. Przy obsłudze pojazdów i maszyn należy zwracać należytą uwagę na ew. pojawiające się wycieki i szybko likwidować ich przyczynę. Oddziaływanie na środowisko gruntowe na etapie ewentualnej likwidacji obiektu będzie zbliżone do tego, jakie występuje podczas fazy budowy. Ocenia się, że po spełnieniu podstawowych zasad konserwacji maszyn i urządzeń wprowadzonych na teren w związku z likwidacją (gruntowną modernizacją) zbiornika nie wystąpi zagrożenie dla środowiska.

Zalesienia terenów ograniczają procesy erozji wietrznej i wodnej, co wpływa na zmniejszenie odpływu materii organicznej i przeciwdziała procesom degradacji gleb, które dodatkowo mogłyby stać się przyczyną dostarczania do wód powierzchniowych znacznych ładunków zanieczyszczeń, w tym substancji biogenych.

Krajobraz leśny jest przestrzennym układem elementów (walorów) przyrodniczych takich jak: roślinność (drzewa, krzewy, runo), rzeźba terenu, woda powierzchniowa oraz elementów będących wynikiem działalności człowieka. Woda powierzchniowa jest jednym z istotnych elementów wpływających na atrakcyjność krajobrazową lasów. Budowa małych zbiorników retencyjnych na terenach leśnych, przyczyni się do spowolnienia odpływu wód z lasów oraz wzrostu retencji, czego konsekwencją będzie wzrost wilgotności w lasach i poprawa stanu drzewostanów. Wprowadzenie działania spowoduje poprawę walorów krajobrazowych na terenach leśnych, w zakresie wartości przyrodniczych i estetyczno - widokowych. Ponadto, wzrost retencji i poziomu wód gruntowych na terenach leśnych, przyczyni się do zapobiegania pożarom lasów, degradującym krajobraz.

Działania związane z budową nowych obiektów retencyjnych mogą mieć chwilowy negatywny wpływ na krajobraz w fazie budowy, związany z użyciem ciężkiego sprzętu i prowadzonymi pracami ziemnymi. Po ustaniu prac nie przewiduje się negatywnego wpływu podjętych działań na krajobraz. Realizacja działania polegającego na zalesianiu terenów niewątpliwie wpłynie pozytywnie na krajobraz i jego odbiór przez ludzi. Obszary leśne stanowią istotny element retencji krajobrazowej.

Tworzenie przydomowych zbiorników wodnych jest jednym z elementów pozytywnie wpływających na postrzeganie krajobrazu. Zbiorniki wodne stanowią element urozmaicający krajobraz, wzbogacający walory i estetykę terenu, poprawiają odbiór przestrzeni w otoczeniu człowieka. Wraz z towarzyszącymi im zalesieniami, tworzą w krajobrazie wyspy wpływające na jego naturalne postrzeganie.

Błękitno-zielona infrastruktura na terenach miejskich, której głównym zadaniem jest zatrzymywanie wody w miejscu opadu, stanowić będzie pozytywny element krajobrazu. Przykładem tego typu rozwiązań, są m.in. ogrody (różnego rodzaju: kieszonkowe, deszczowe, na dachach, sensoryczne, miejskie), zielone torowiska. Istotne jest właściwe wkomponowanie nowych obiektów do istniejącego krajobrazu miejskiego. Dzięki wprowadzeniu tego typu rozwiązań, uzyskuje się nie tylko efekt hydrologiczny, ale także poprawę krajobrazu i zwiększenie biologicznej różnorodności na terenach miejskich. Poza wzrostem retencji na terenach miejskich, wprowadzenie tego typu działań przyczyni się też do pochłaniania większej ilości dwutlenku węgla, zmniejszenia zanieczyszczenia powietrza i łagodzenia efektu miejskiej wyspy ciepła. Wprowadzenie błękitno-zielonej infrastruktury

Działania zaplanowane w ramach Strategii będą zlokalizowane na terenach już zurbanizowanych i zgodnie z miejscowymi planami zagospodarowania przestrzennego.

Adaptacja do zmian klimatu

Efektom przewidywanych zmian klimatycznych będzie wzrost częstotliwości oraz intensywności susz co będzie miało negatywny wpływ na gleby oraz rolnictwo. Wymagane będzie zintensyfikowane nawadnianie terenów dotkniętych suszami. Do działań adaptacyjnych będzie można zaliczyć wsparcie inwestycyjne gospodarstw oraz szkolenia i doradztwo technologiczne a także doskonalenie systemu tworzenia i zarządzania rezerwami żywności, materiału siewnego i paszy na wypadek nieurodzaju. Wpływ gwałtownych zjawisk pogodowych oraz ich efektów należy również mieć na uwadze podczas wybierania lokalizacji oraz projektowania obiektów typu PSZOK oraz składowisk odpadów.

9.12. Hałas i promieniowanie elektromagnetyczne

Pozytywne oddziaływanie na klimat akustyczny przede wszystkim będzie zauważalne na terenach miejskich i o zwiększonym ruchu. Działania podejmowane w zakresie poprawy standardów akustycznych związane będą z ograniczeniem głównie hałasu drogowego poprzez rozbudowę i przebudowę dróg, m.in. stosowanie cichej nawierzchni oraz tworzenie miejsc przesiadkowych „park and ride”.

Również pozytywny wpływ na klimat akustyczny będą miały także inwestycje w zakresie rozwoju i modernizacji transportu publicznego. Duże znaczenie w redukcji ponadnormatywnego hałasu będzie miał rozwój systemu ścieżek rowerowych, który spowoduje zmniejszenie ruchu samochodowego.

Oddziaływanie negatywne będzie krótkotrwałe, odwracalne i występujące tylko na terenie prowadzonych prac i w ich najbliższym sąsiedztwie. Prace realizowane w ramach tych zadań będą źródłem hałasu, którego głównym emitorem będzie praca urządzeń mechanicznych. Zadania, których realizacja będzie się wiązać z użyciem ciężkiego sprzętu powinny być prowadzone w dzień, aby nie zakłócać ciszy w porze nocnej. Dla zminimalizowania emisji hałasu i spalin, podczas prac zostaną użyte maszyny w pełni sprawne, które zostaną wykorzystane do prac zgodnych z ich przeznaczeniem i możliwościami, tak aby nie powstały inne zagrożenia, np. dla pracowników i osób postronnych znajdujących się w pobliżu. Oddziaływanie to będzie krótkotrwałe i ustąpi z chwilą zakończenia prac. Modernizacja istniejących odcinków dróg przyczyni się do poprawy ich stanu oraz komfortu jazdy. Pośrednio zmniejszy to poziom hałasu drogowego.

Negatywne oddziaływanie w postaci promieniowania elektromagnetycznego może nastąpić w ramach pośredniego skutku kierunków działań związanych z rozwojem odnawialnych źródeł energii na omawianym terenie opartych na energii słońca. Dotyczy to linii łączących instalacje z siecią energetyczną. Właściwa lokalizacja oraz zastosowanie odpowiednich zabezpieczeń może niemal całkowicie wyeliminować narażenie na promieniowanie elektromagnetyczne. Przewidywalne uciążliwości związane z promieniowaniem elektromagnetycznym oraz dźwiękami wydawanymi podczas pracy takich urządzeń będą marginalne.

Z przeprowadzonych badań wynika, że na omawianym terenie nie stwierdzono przekroczenia dopuszczalnych poziomów pól elektromagnetycznych w środowisku w badanych latach. Uzyskane wyniki były poniżej dopuszczalnych poziomów.

Podczas prac ziemnych i montażowych, w sąsiedztwie placu budowy wystąpią potencjalne bezpośrednie i krótkotrwałe uciążliwości w tym: emisja hałasu, zanieczyszczeń do powietrza oraz wytwarzanie odpadów. Oceniono je jako krótkoterminowe. Prace związane z budową przedsięwzięć wiązać się będą ze wzrostem poziomu hałasu, którego źródłem będzie praca sprzętu budowlanego, środków transportu. Hałas będzie miał zasięg lokalny. Praca przedsięwzięć przebiega częściowo w obrębie terenów chronionych akustycznie, zatem mieszkańcy i użytkownicy najbliższej zabudowy odczuwać mogą okresowe uciążliwości związane z realizacją inwestycji. Ewentualne uciążliwości będą minimalizowane poprzez prowadzenie prac w porze dziennej w godz. 6.00-22.00 oraz zastosowanie urządzeń i maszyn w pełni sprawnych.

Zwiększenie przepustowości dróg może wiązać się z zwiększeniem poziomu hałasu w bezpośrednim sąsiedztwie nowych dróg. Zadanie to można zminimalizować stosując rozwiązania techniczne ograniczające poziom hałasu m.in. ciche nawierzchnie.

Budowa/modernizacja oczyszczalni ścieków wiąże się z koniecznością zastosowaniem maszyn i urządzeń mechanicznych. W trakcie budowy/modernizacji występować będzie oddziaływanie związane z eksploatacją urządzeń. Działalność jednak ograniczy się do pory dziennej i będzie prowadzona z zastosowaniem działań minimalizujących. Faza eksploatacji może wiązać się z hałasem z dmuchaw, pomp, wentylatorów, silników lub innych urządzeń mechanicznych. Natomiast, zasięg oddziaływań hałasu zależeć będzie od rodzaju zastosowanych urządzeń, ale również od ukształtowania terenu, prędkości i kierunku wiatrów czy występowania ekranów naturalnych.

Na etapie realizacji budowy zbiorników retencyjnych wystąpią uciążliwości akustyczne, które związane będą z prowadzeniami robót z użyciem ciężkiego sprzętu oraz ruchem pojazdów transportujących materiały budowlane i surowce. Miejsce oddziaływania będzie w bezpośredni sposób związane z miejscem prowadzonych robót. Ponadto w trakcie realizacji przedsięwzięcia uciążliwości związane z prowadzonymi pracami budowlanymi i montażowymi, tylko w porze dziennej. Oddziaływania te będą odwracalne i nie pozostawiające trwałych śladów w środowisku w zakresie akustycznym.

Adaptacja do zmian klimatu

Wzrost średnich temperatur powietrza towarzyszący zmianom klimatycznym powoduje zwiększenie się poziomów dźwięków – zwłaszcza tych generowanych przez urządzenia mechaniczne oraz elektryczne. Wzrost temperatury wymusza również, intensywniejsze działanie układów chłodzących co również może powodować uciążliwości dla środowiska, zwłaszcza w gminach, gdzie naturalny krajobraz uległ największym przekształceniom. Aby zmniejszyć negatywny wpływ wysokich temperatur należy zwiększać ilość terenów zielonych oraz niwelować efekt tzw. „miejskiej wyspy ciepła”. Wzrost temperatur powietrza towarzyszący zmianom klimatycznym może powodować zmiany w rozchodzeniu się pól elektromagnetycznych wokół emiterów a w efekcie mieć negatywny wpływ na ludzi oraz środowisko. W celu zmniejszenia takiego wpływu należy zwiększać powierzchnię

terenów zielonych oraz brać pod uwagę czynniki klimatyczne, podczas wybierania lokalizacji dla źródeł promieniowania elektromagnetycznego.

9.12. Gospodarka odpadami i ograniczenie powstawania odpadów

Realizacja Strategii zakłada powstanie instalacji oraz obiektów związanych z rozwojem systemu ich selektywnej zbiórki. Pozytywny wpływ niewątpliwie będą miały działania przeciwdziałające nielegalnemu pozbywaniu się odpadów – w formie tzw. „dzikich wysypisk”, a także poprzez spalanie ich w domowych kotłowniach. Długofalowy pozytywny trend dotyczący właściwego zagospodarowania odpadów, a także ograniczenia w ich powstawaniu prognozowany jest dzięki wdrażaniu inicjatyw dotyczących edukacji ekologicznej.

Budowa nowych oraz modernizacja istniejących Punktów Selektywnej Zbiórki Odpadów (PSZOK) przyczyni się do ograniczenia negatywnego oddziaływania odpadów komunalnych na omawianym Budowa przyczyni się do osiągnięcia celu ogólnego, istotnego z punktu widzenia środowiska naturalnego, społeczeństwa i regionu objętego oddziaływaniem inwestycji w kategoriach długoterminowych a także umożliwią odbiór odpadów komunalnych od mieszkańców, a w dalszej kolejności przekazanie ich do sortowni i dalsze zagospodarowanie zgodnie z przeznaczeniem.

Współpraca z innymi samorządami w zakresie organizacji gospodarki odpadami może przyczynić się do lepszej i bardziej efektywnej realizacji zadania w zakresie gospodarki odpadami. Celem takiej współpracy jest m.in. zapewnienie czystości i porządku oraz propagowanie ogólnie przyjętych zasad i norm na rzecz ochrony środowiska naturalnego.

Powstawanie dużej ilości odpadów (w szczególności budowlanych) będzie związane z realizacją inwestycji dotyczących budowy nowych obiektów. Wszystkie wytworzone odpady na poszczególnych etapach, zostaną zagospodarowane zgodnie z przepisami ustawy o odpadach z dnia 14 grudnia 2012 r. Odpady będą zbierane selektywnie w wydzielonych i przystosowanych miejscach, w warunkach zabezpieczających przed przedostaniem się do środowiska zanieczyszczeń.

9.13. Ryzyko wystąpienia poważnej awarii

Planowane do realizacji przedsięwzięcia ujęte w Strategii Rozwoju Ponadlokalnego dla Partnerstwa „Obszar Funkcjonalny Miasta Płocka” nie są zaliczane do obiektów stwarzających zagrożenie wystąpienia poważnych awarii przemysłowych wg Rozporządzenia Ministra Rozwoju z dnia 26 stycznia 2016 r. w sprawie rodzajów i ilości znajdujących się w zakładzie substancji niebezpiecznych, decydujących o zaliczeniu zakładu do zakładu o zwiększonym lub dużym ryzyku wystąpienia poważnej awarii przemysłowej (Dz. U. 2016, poz. 138).

Ryzyko wystąpienia poważnej awarii podczas realizacji Strategii może być związane z poważną awarią w transporcie drogowym, niekontrolowanym wyciekiem przewożonych substancji niebezpiecznych, wyciekiem płynów eksploatacyjnych na skutek usterek technicznych. Ze względu na charakter przedsięwzięć, które nie wiążą się z koniecznością użycia niebezpiecznych substancji ani technologii nie przewiduje się wystąpienia zagrożenia dla środowiska. Realizacja układu komunikacyjnego gminy nie będzie jednak bezpośrednio wpływała na wystąpienie poważnej awarii, będą to jednak potencjalne lokalizacje wystąpienia tego niekorzystnego zdarzenia.

10. Analiza rozwiązań mających na celu zapobieganie, ograniczanie lub kompensację przyrodnicza negatywnych oddziaływań na środowisko, mogących być rezultatem realizacji projektowanego dokumentu

Prognoza oddziaływania na środowisko wykazała, że niektóre z przedsięwzięć realizowanych w ramach projektu Strategii Rozwoju Ponadlokalnego mogą negatywnie wpłynąć na środowisko. Negatywne oddziaływanie na środowisko inwestycji, szczególnie tych związanych m.in. z rozbudową sieci kanalizacyjnej, budową i modernizacją obiektów czy modernizacją i rozbudową ciągów komunikacyjnych można ograniczyć do racjonalnego poziomu poprzez dobrze przemyślany wybór lokalizacji, ponieważ skala wywoływanych przez nie przekształceń środowiska zależy będzie w znacznym stopniu od lokalnych uwarunkowań.

Wykaz inwestycji zamieszczonych w Strategii Rozwoju Ponadlokalnego powinien być realizowany zgodnie z zaleceniami wynikającymi z wydanych decyzji o środowiskowych uwarunkowaniach (dotyczy inwestycji, które rozpoczęły się w latach poprzednich i są obecnie kontynuowane). Podczas podejmowania nowych działań inwestycyjnych należy brać pod uwagę lokalizację form ochrony przyrody, zakazy i nakazy wynikające z aktów prawa miejscowego, uchwał powołujących dane formy ochrony przyrody lub planów zadań ochronnych i planów ochrony ww. obszarów. Każdorazowe podjęcie działań inwestycyjnych wymaga przeprowadzenia postępowania określającego wpływ na środowisko w drodze odrębnej procedury (decyzje o środowiskowych uwarunkowaniach).

Do ogólnych działań ograniczających oddziaływanie należą:

- w czasie realizacji inwestycji prawidłowe zabezpieczenie techniczne sprzętu i placu budowy, w tym zwłaszcza w miejscach styku z ekosystemami szczególnie wrażliwymi na zmiany warunków siedliskowych;
- stosowanie odpowiednich technologii, materiałów i rozwiązań konstrukcyjnych;
- maskowanie elementów dysharmonijnych dla krajobrazu;
- odpowiedni wybór lokalizacji inwestycji, uwzględniając zapisy dokumentów lokalnych oraz dokumentów wyższego szczebla.

Przy realizacji budowy zbiornika małej retencji, należy tak planować zakres prac budowlanych, aby w możliwie najwyższym stopniu zapewnić ochronę gleb, siedlisk, naturalnego ukształtowania terenu i stosunków wodnych. Dla eliminacji ujemnych dla środowiska skutków realizacji zadań należy na etapie opracowywania koncepcji budowy, przewidzieć wykonanie systemów regulujących stosunki wodne na obszarach przyległych. Realizacja infrastruktury transportu drogowego nie może zagrażać trwałości układów przyrodniczych i ciągłości funkcjonowania środowiska przyrodniczego. Realizując inwestycje drogowe należy ograniczać presję na tereny wrażliwe, unikać tworzenia barier dla funkcjonowania przyrody. Istotne jest zachowanie drożności korytarzy ekologicznych oraz utrzymanie głównych szlaków migracji zwierząt. Zapewnienie przepustów lub kładek dla zwierząt w poprzek drogi, pozwoli utrzymać te szlaki migracyjne. Aby ograniczyć oddziaływanie drogi jako źródła emisji hałasu i spalin należy w projekcie uwzględnić

możliwość budowy ekranów akustycznych oraz takie rozwiązania, które poprawią płynność ruchu np. wydzielenie pasa awaryjnego, wydzielenie pasów do skrętu w rejonie skrzyżowań, budowa zatok w rejonie przystanków komunikacji, odpowiednia geometria łuków. Ponadto nasadzenia wzdłuż drogi mogą ograniczyć rozprzestrzenianie się zanieczyszczeń.

W przypadku gdy całkowite uniknięcie danego oddziaływania jest niemożliwe i istnieje niebezpieczeństwo nieodwracalnego zniszczenia szczególnie cennych elementów przyrody, konieczne jest podjęcie odpowiednio wcześniej działań minimalizujących niezbędnych do zapewnienia spójności i właściwego funkcjonowania sieci obszarów Natura 2000. Należy m.in. zabezpieczyć siedliska zwierząt, zapewnić odtworzenie zniszczonych siedlisk w miejscach zastępczych, sztuczne zasilanie osłabionych populacji, tworzenie alternatywnych połączeń przyrodniczych i różnorodnych tras migracji zwierząt, budowę przejść dla zwierząt i płazów w przypadku inwestycji drogowych, przepławek dla ryb, przenoszenie okazów gatunków roślin w inne dogodne miejsce pod nadzorem botanicznym.

Istotne w przypadku gatunków zwierząt będzie również obranie odpowiedniego terminu realizacji inwestycji, np. poza terminami rozrodu, lęgów, tarła lub hibernacji. Ze względu na ogólny charakter kierunków działań Strategii szczegółowe określenie wpływu konkretnych inwestycji i ich właściwa kwalifikacja będą możliwe dopiero na etapie projektowym. Regionalny Dyrektor Ochrony Środowiska w porozumieniu z zarządcą terenu, stosownie do skali i rodzaju negatywnego oddziaływania na cele ochrony obszaru Natura 2000, ustala zakres, miejsce, termin i sposób wykonania działań ograniczających negatywne oddziaływanie inwestycji, zobowiązując do ich wykonania nie później niż w terminie rozpoczęcia działań powodujących negatywne oddziaływanie.

W wyniku realizacji projektu Strategii Rozwoju Ponadlokalnego może potencjalnie dojść do oddziaływania na obszary chronione, dlatego ważne jest, aby wszelkie przedsięwzięcia wynikające ze Strategii były przeprowadzone zgodnie z przepisami dotyczącymi gospodarowania na obszarach objętych prawną formą ochrony przyrody.

Minimalizacja negatywnego wpływu na środowisko możliwa jest m.in. poprzez prowadzenie świadomej polityki przestrzennej popartej stosownymi zapisami w dokumentach prawa lokalnego oraz zachowanie walorów przyrodniczych gmin. Poniżej przedstawiono propozycje zapobiegania, łagodzenia negatywnego wpływu na środowisko, będącego konsekwencją realizacji działań ujętych w Strategii na poszczególne komponenty środowiska:

Ochrona powierzchni ziemi i wód:

- Na etapie projektowania należy rozważać koncepcje organizacji placu budowy i jego zaplecza z uwzględnieniem zasady minimalizacji zajęcia terenu i przekształcenia jego powierzchni.
- Po zakończeniu prac budowlanych, w razie konieczności, należy przeprowadzać rekultywację.
- W projekcie i wykonawstwie należy minimalizować zakres robót powodujących zdejmowanie warstw próchnicznych gleby, a także zaplanować wykorzystanie nadmiarów ziemi pochodzącej z wykopów.
- W opisach technicznych projektów budowlanych należy zaplanować miejsca przeznaczone do składowania substancji podatnych na migrację wodną.
- Prawidłowe przechowywane substancji ropopochodnych oraz inne materiałów.

- Opracowanie procedury na wypadek wystąpienia awarii na placu budowy, by nie doprowadzić do zanieczyszczenia środowiska gruntowo-wodnego.
- Właściwe postępowanie z odpadami.
- Prowadzenie selektywnej zbiórki odpadów nadających się do odzysku lub unieszkodliwiania, a odpady niebezpieczne gromadzić w szczelnych, oznakowanych pojemnikach, w wydzielonym miejscu.
- Powstające podczas realizacji inwestycji oraz eksploatacji obiektu odpady należy przekazywać tylko wyspecjalizowanym jednostkom posiadającym zezwolenie na odzysk, utylizację, zbieranie i transport tych odpadów.
- Materiał pozostały po robotach ziemnych w miarę możliwości należy wykorzystywać na miejscu.
- Ograniczenie uszczelniania zlewni, np. poprzez planowanie rezerw terenu, które ma służyć zapewnieniu możliwości swobodnej infiltracji wód do ziemi,
- Uregulowanie gospodarki wodami opadowymi - oczyszczenie ich oraz możliwość ich retencjonowania w celu ograniczenia spływu powierzchniowego, należy przy tym brać pod uwagę nie tylko dany obszar, ale i obszar położony niżej w zlewni (jest to szczególnie ważne w miastach),
- Prowadzenie robót budowlanych w sposób zapewniający ochronę wód.

Ochrona powietrza:

- Wykonawcy wybierani do realizacji poszczególnych zadań powinni używać nowoczesnego sprzętu i wykazać się dbałością o prawidłową eksploatację i właściwą konserwację sprzętu i środków transportu. Takie zapisy mogą znaleźć się na odpowiednich etapach procedur przetargowych.
- Niedopuszczalne jest palenie na terenie budowy papy, opon, rozpuszczalników, farb itp.
- Pogłębiona analiza lokalizacji przedsięwzięcia.
- Zminimalizowaniu ryzyka awarii poprzez stosowanie sprawdzonych rozwiązań i nowoczesnego sprzętu.
- Prowadzenie prac budowlanych poza okresem lęgowym ptaków, rozrodu płazów.
- Prowadzenie prac budowlanych i rozbiórkowych w porze dziennej.
- Stosowanie przepisów BHP.
- Zastosowanie do budowy nowoczesnego sprzętu, który emituje mniejsze ilości spalin.
- Na etapie eksploatacji - prowadzenie monitoringu powietrza.
- Unikanie emisji głównie substancji pyłowych na etapie budowy, rozbudowy czy modernizacji obiektów,
- Przestrzeganie zaostrzonych zapisów pozwoleń budowlanych.

Różnorodność biologiczna (w tym fauna, flora, obszary chronione):

- Minimalizacja negatywnych oddziaływań inwestycji infrastrukturalnych wymaga (oczywiście nie jest to konieczne w przypadku każdej inwestycji) wcześniejszych terenowych inwentaryzacji zasobów środowiska przyrodniczego. Inwentaryzacja pozwoli na precyzyjne dostosowanie ogólnych zaleceń do realiów danego zadania inwestycyjnego i uniknięcie spowodowania znaczących szkód w środowisku przyrodniczym i wiążących się z tym komplikacji w trakcie realizacji poszczególnych inwestycji.
- W przypadku prac termomodernizacyjnych budynków czy remontów elewacji bądź pokrycia dachowego budynków należy przeprowadzić inwentaryzację ornitologiczną i chiropterologiczną.
- Wykorzystanie rozwiązań technologicznych umożliwiających zachowanie istniejących stosunków wodnych.
- Ograniczenie na etapie planowania i wykonawstwa wycinki drzew i krzewów oraz naruszania cennych siedlisk.
- Wycinkę drzew i krzewów należy ograniczyć do niezbędnego minimum wynikającego z bezpośredniej kolizji z przedmiotowym przedsięwzięciem,
- Za wycinkę drzew i krzewów należy dokonać nasadzeń zastępczych. Do nasadzeń należy wykorzystywać jedynie rodzime gatunki drzew i krzewów. Oszacowanie ilości drzew i krzewów do wycinki oraz wskazanie lokalizacji nasadzeń zastępczych należy uzgodnić po sporządzeniu operatu dendrologicznego,
- Wycinkę drzew i krzewów należy prowadzić poza sezonem wegetacyjnym,
- Drzewa i krzewy nieprzeznaczone do wycinki, a które znajdują się w sąsiedztwie prac budowlanych należy zabezpieczyć przed uszkodzeniem pni, korzeni i konarów,
- Wykopy wykonywane w strefie korzeniowej drzew będą wykonywane wyłącznie ręcznie,
- Roboty ziemne w obrębie korzeni drzew i krzewów nie powinny być prowadzone w okresie wegetacji roślin, a szczególnie w okresie letnim. Najkorzystniejszym okresem do wykonania tych robót są miesiące od października do końca marca,
- Wykopy w obrębie drzew nie powinny trwać dłużej niż dwa tygodnie, a przy wietrznej, wilgotnej pogodzie trzy tygodnie. W celu niedopuszczenia do przesuszenia systemu korzeniowego, wykopy przy drzewach i krzewach powinny być zasypywane e jak najkrótszym czasie,
- Powstałe wykopy w sąsiedztwie drzew i krzewów należy zasypać warstwą kompostu lub ziemi urodzajnej,
- W przypadku kolizji konarów drzew z pracą sprzętu budowlanego w wyniku, którego może dojść do uszkodzenia mechanicznego, gałęzie zagrożone uszkodzeniem należy podwiązać do gałęzi położonych powyżej. Jeżeli jest to zabieg niewystarczający w ostateczności należy usunąć lub skrócić kolidujące gałęzie, a rany po cieniach należy zabezpieczyć środkiem impregnującym z dodatkiem środka grzybobójczego,
- W przypadku braku możliwości nienaruszenia siedlisk rzadkich/chronionych gatunków, należy wziąć pod uwagę możliwość przeniesienia populacji.
- Nie należy prowadzić robót budowlanych w okresie lęgowym, jeśli na obszarze inwestycji lub w jej pobliżu gniazdują ptaki.

- W przypadku istotnego zagrożenia hałasem, mogącego płoszyć chronione gatunki zwierząt w okresie rozrodczym (i/lub powodujące ponadnormatywną emisję na terenach mieszkaniowych), należy rozważyć zastosowanie ekranów.
- Stosowanie technologii w jak najmniejszym stopniu wpływającej na środowisko (ograniczającej emisję zanieczyszczeń i hałasu),
- Uwzględnianie wariantu lokalizacyjnego w sposób zgodny z dokumentami planistycznymi, przepisami i aktami prawnymi obowiązującymi dla poszczególnych form ochrony przyrody, a także biorąc pod uwagę potrzeby ochrony siedlisk przyrodniczych, siedlisk zwierząt i roślin oraz korytarze migracyjne i łączność ekosystemów.

Ochrona przed hałasem i drganiami:

- Ograniczenie prac związanych z wykorzystaniem głośnego sprzętu, do pory dziennej między 7:00 a 20:00.
- W miejscach szczególnie wrażliwych obok zabudowy mieszkaniowej należy ograniczyć prędkość pojazdów dowożących materiały budowlane ze względu na drgania przenoszące się na konstrukcje budynków oraz wpływ na klimat akustyczny otoczenia.
- Projektanci powinni zwrócić uwagę na propozycję lokalizacji baz zaplecza technicznego budowy tak, aby planować je możliwe z dala od okien budynków mieszkalnych.
- Na terenach zwartej zabudowy mieszkaniowej należy tak planować roboty budowlane w ramach poszczególnych zadań by prowadzić prace związane z emisją hałasu w tym samym czasie tylko po jednej stronie budynku, aby w mieszkaniu były pomieszczenia nienarażone na emisję hałasu.
- Organizacja pracy, ograniczająca liczbę osób i czas ekspozycji na hałas.
- Stosowanie harmonogramów prac, ograniczających narażenie na hałas.
- Stosowanie tzw. cichych nawierzchni.
- Ograniczenie do minimum strefy bezpośredniej ingerencji w środowisko,
- Racjonalna gospodarka materiałami i minimalizacja powstawania odpadów.
- Sprawne przeprowadzenie prac.
- Ograniczenie do niezbędnego minimum usuwania drzew i krzewów będących w kolizji z planowaną inwestycją.
- Dobór gatunków roślin pełniących rolę dźwiękochronną dostosowanych do wymogów siedliska.
- Stosowanie barier akustycznych na etapie realizacji konkretnych inwestycji drogowych (szczególnie w miejscach przejścia dróg uciążliwych przez tereny mieszkaniowe i usług chronionych),
- Zastosowania odpowiednio szerokich pasów zieleni o zróżnicowanej wysokości tak, aby zapewnić maksymalne wartości pochłaniania i odbijania fali akustycznej.

Ochrona krajobrazu

W celu zmniejszenia negatywnego oddziaływania poszczególnych kierunków wsparcia na krajobraz konieczne jest odpowiednie planowanie inwestycji, uwzględniające konieczność wkomponowania planowanych obiektów w istniejący krajobraz.

Ochrona dziedzictwa kulturowego, zabytków, dóbr materialnych

Wszelkie działania mające na celu ochronę obiektów zabytkowych i utrzymanie ich w należyтым stanie należy planować i realizować zgodnie z wymogami i uzgodnieniami z wojewódzkim konserwatorem zabytków.

Rozwój turystyki i promocja turystyczna gminy przyniosą pozytywny efekt społeczny i ekonomiczny, pozwolą m.in. na wyeksponowanie walorów przyrodniczych, zachęcą do korzystania z istniejącej infrastruktury turystycznej oraz umożliwią aktywne kreowanie postaw turystów jako współodpowiedzialnych za stan przyrody i środowiska. Jednocześnie skutkiem tych działań może być zwiększenie obciążenia szlaków turystycznych i zaplecza turystycznego. Stąd tak ważną kwestią jest rozwój i modernizacji infrastruktury turystycznej – pozwoli to na skanalizowanie i uregulowanie strumienia ruchu turystycznego w obrębie wyznaczonych szlaków i obiektów do tego przystosowanych.

Zadania związane z rozwojem turystycznym dotyczą terenów zasadniczo antropogenicznie przekształconych i zagospodarowanych, co sprawia, że zadania te pozostają bez wpływu na chronione zasoby i wartości przyrodnicze. Z intensywnego zagospodarowania winny być przy tym wyłączone miejsca stosunkowo mało przekształcone, o szczególnie dużym nagromadzeniu gatunków chronionych. Budowa nowych obiektów inwestycyjnych będzie zlokalizowana w zurbanizowanej części gminy.

W ramach tworzenia dokumentu prowadzona była ocena oddziaływania zadań pod kątem środowiskowym. Duża część zadań inwestycyjnych nie ma określonego zakresu, sposobu i charakteru prowadzenia prac, w związku z czym podanie konkretnych oddziaływań jest utrudnione.

Realizacja pozostałych działań proponowanych w ramach Strategii (o charakterze nieinwestycyjnym) nie wymaga rozwiązań mających na celu zapobieganie lub ograniczanie negatywnych oddziaływań na środowisko.

Zgodnie z art. 17, 33, 45, Ustawy o ochronie przyrody (Dz. U. 2023 poz. 1336) określono zakazy mogące występować na terenie omawianych gmin.

11. Propozycja działań alternatywnych

Art. 51, ust. 2, pkt. 3b ustawy z dnia 3 października 2008 roku o udostępnianiu informacji o środowisku i jego ochronie, udziale społeczeństwa w ochronie środowiska oraz o ocenach oddziaływania na środowisko (Dz. U. 2023 poz. 1094) nakłada obowiązek przedstawienia rozwiązań alternatywnych do rozwiązań zawartych w projektowanym dokumencie. Dla zadań zawartych w projekcie Strategii Rozwoju Ponadlokalnego dla Partnerstwa „Obszar Funkcjonalny Miasta Płocka” można zaproponować następujące działania alternatywne:

- Zmiana lokalizacji danego działania.
- Zmiana technologii realizacji zadania.
- Wybór alternatywnych materiałów do realizacji zadania.
- Rozważenie różnych wariantów organizacyjnych realizacji zadania i dobór odpowiedniego.

- Modyfikacja zakresu zadania, częściowe lub całkowite odstąpienie od realizacji zadania, jeśli decyzja o środowiskowych uwarunkowaniach dla danego zadania będzie wskazywać na taką potrzebę.

W przypadku projektu Strategii Rozwoju Ponadlokalnego dla Partnerstwa „Obszar Funkcjonalny Miasta Płocka” nie ma możliwości precyzyjnego określenia działań alternatywnych dla wskazanych działań ze względu na wysoki stopień ogólności dokumentu. Projekt jest koncepcją rozwoju i przebudowy społecznej, infrastrukturalnej i przestrzennej obszaru gmin, która jako wizja całościowa i spójna pozwoli osiągnąć zamierzone efekty. Dlatego też wprowadzanie na tym etapie rozwiązań alternatywnych zaburzałoby spójność wspomnianej wizji. Należy jednak podkreślić, że istnieją duże możliwości w doborze najlepszych pod względem oddziaływania na środowisko wariantów lokalizacyjnych, technologicznych czy organizacyjnych.

Podkreślając charakter dokumentu, o wysokim stopniu ogólności oraz brak możliwości precyzyjnego wskazania działań alternatywnych należy w przypadku wszystkich przedsięwzięć przeanalizować działania alternatywne na etapie wydawania decyzji o środowiskowych uwarunkowaniach zgodnie z ustawą z dnia 3 października 2008 r. o udostępnianiu informacji o środowisku i jego ochronie, udziale społeczeństwa w ochronie środowiska oraz o ocenach oddziaływania na środowisko.

W związku z ciągłym rozwojem gospodarczym regionu oraz wzrostem poziomu konsumpcji brak realizacji Strategii prowadzić będzie do pogorszenia wszystkich elementów środowiska.

12. Potencjonalne oddziaływanie transgraniczne

Zgodnie z przepisami zawartymi w ustawie z dnia 3 października 2008 roku o udostępnianiu informacji o środowisku i jego ochronie, udziale społeczeństwa w ochronie środowiska oraz o ocenach oddziaływania na środowisko (Dz. U. 2023 poz. 1094), z rozdziału 3, działu VI dotyczącego postępowania w sprawie transgranicznego oddziaływania pochodzącego z terytorium Rzeczypospolitej Polskiej w przypadku projektów polityk, strategii, planów i programów, opracowywany dokument nie będzie wywierał znaczącego oddziaływania transgranicznego.

Skala przedsięwzięć zaproponowanych do realizacji w ramach dokumentu ma charakter regionalny i ewentualne negatywne oddziaływanie tych przedsięwzięć będzie miało zasięg lokalny. Na etapie prognozy stwierdzono, że realizacja projektu Strategii Rozwoju Ponadlokalnego dla Partnerstwa „Obszar Funkcjonalny Miasta Płocka” nie wskazuje możliwości negatywnego transgranicznego oddziaływania na środowisko, mogącego objąć terytorium innych państw.

13. System monitoringu i oceny skuteczności realizacji Strategii

Zgodnie z przyjętą w *Strategii* metodyką monitoring jest:

- procesem zbierania informacji;
- systematycznym badaniem, czy projekt/realizacja strategii przebiega zgodnie z planem, czy osiąga zamierzone na danym etapie produkty i rezultaty;
- procedurą wykonywaną w trakcie realizacji projektu/strategii, badającą trzy elementy: harmonogram działań, budżet i rezultaty, pod kątem ich zgodności z planem;
- procesem, za który odpowiedzialne są osoby zarządzające projektem/strategią.

W przypadku monitoringu realizacji strategii terytorialnej Partnerstwa ciałem odpowiedzialnym za jego prowadzenie będzie Grupa Robocza. Realizując to zadanie GR będzie współpracowała z komórkami w urzędach gmin i starostw tworzącymi Partnerstwo, bezpośrednio zaangażowanych we wdrażanie strategii i projektów z niej wynikających. Wyniki monitoringu zostaną zaprezentowane Radzie Partnerstwa w postaci sprawozdań w celu akceptacji i wdrożenia zawartych w nich rekomendacji.

Monitoring Strategii będzie opierał się na analizie danych pochodzących od członków Partnerstwa opisujących postęp w realizacji Strategii, w szczególności dotyczących zachowania zakładanych terminów, osiągania zakładanego poziomu wskaźników produktu oraz dotyczących postępu finansowego.

Monitoring Strategii będzie odbywał się w cyklach dwuletnich a Raport z monitoringu będzie zawierał informacje o:

- Zaobserwowanych zmianach społeczno-gospodarczych na obszarze Partnerstwa;
- zidentyfikowanych uwarunkowaniach zewnętrznych rozwoju Partnerstwa;
- analizę zmian wartości wskaźników przypisanych celom strategicznym;
- analizę finansowego i rzeczowego postępu realizacji projektów zaplanowanych w Strategii.

Raport będzie zawierał wnioski do zastosowania na kolejnych okres wdrażania Strategii, w tym ew. wnioski dotyczące konieczności jej aktualizacji.

Za przeprowadzenie monitoringu dokumentu Strategii i sporządzenie Raportu odpowiedzialne będzie Grupa Robocza. Raport zostanie zaprezentowany Radzie Partnerstwa w celu akceptacji i wdrożenia zawartych w nim rekomendacji.

13.1. Monitorowanie procesu wdrażania Strategii

Dla każdego z celów strategicznych określono zestaw wskaźników, za pomocą których możliwe będzie monitorowanie postępu w jego osiągnięciu, a także ocena stopnia satysfakcji partnerstwa z poziomu i szybkości obserwowanych zmian.

Tabela 20. Wskaźniki monitorowania Strategii

Wskaźnik	Źródło	Wartość docelowa
Cel 1 Wzmocnienie kapitału ludzkiego i potencjałów służących trwałemu zabezpieczeniu jakości warunków życia		
Dzieci w przedszkolach i innych formach wychowania przedszkolnego na 1000 dzieci w wieku 3-6 lat	GUS	wzrost
Liczba placówek edukacyjnych objętych wsparciem w ramach realizowanych programów	Dane OFMP	wzrost
Wartość wydatków inwestycyjnych inwestycji realizowanych z budżetów samorządów w ramach działu oświaty	GUS	wzrost
Cel 2 Atrakcyjne przestrzenie zamieszkania		
Liczba miejsc noclegowych całorocznych w obiektach turystycznych	GUS	wzrost
Liczba mieszkań na 1000 mieszkańców	GUS	wzrost
Liczba osób odwiedzających obiekty kultury	GUS	wzrost
Cel 3 Zrównoważony rozwój gospodarczy obszaru		
Liczba podmiotów gospodarki narodowej wg rejestru REGON na 1000 mieszkańców	GUS	wzrost
Długość wybudowanej sieci kanalizacji sanitarnej	Dane OFMP	wzrost
Ludność korzystająca z oczyszczalni	GUS	wzrost
Cel 4 Dostępny komunikacyjnie OFMP z funkcjonującym systemem zrównoważonej mobilności miejskiej		
Długość przebudowanych dróg wg kategorii	Dane OFMP	wzrost
Długość dróg rowerowych i pieszo-rowerowych	GUS	wzrost
Liczba nowych autobusów w taborze gminnym	Dane OFMP	wzrost
Cel 5 Adaptacja do zmian klimatu na poziomie całego Partnerstwa		
Długość wybudowanej sieci kanalizacji deszczowej	Dane OFMP	wzrost
Powierzchnia terenów zieleni (P2596)	GUS	wzrost

14. Podsumowanie i wnioski

- Strategia Rozwoju Ponadlokalnego dla Partnerstwa „Obszar Funkcjonalny Miasta Płocka” jest zgodna ze strategicznymi dokumentami obowiązującymi na szczeblu europejskim, krajowym i lokalnymi.
- Przeprowadzone w ramach niniejszej Prognozy analizy zgodności celów Strategii z celami nadrzędnych dokumentów strategicznych oraz podstawowych dokumentów opracowywanych na szczeblu regionalnym, wskazują na znaczną ich spójność oraz zharmonizowanie. Spójność regionalnej polityki ekologicznej ze strategicznymi celami rozwoju gmin jest podstawą równoważenia rozwoju w horyzoncie średnio i długookresowym. Dzięki temu Strategia może stać się skutecznym narzędziem koordynacji działań na rzecz wdrożenia rozwoju zrównoważonego w regionie.
- Strategia umożliwi identyfikację skutków środowiskowych oraz potencjalnych zmian warunków życia mieszkańców regionu w wyniku realizacji ustaleń dokumentu.
- Projektowana Strategia określa obszary problemowe i wyzwania w zakresie rozwoju społecznego, gospodarczego oraz ochrony środowiska na terenie Obszar Funkcjonalnego Miasta Płocka oraz wyznacza cele i kierunki interwencji mające na celu poprawę jakości życia mieszkańców oraz środowiska.
- Niektóre z zadań zaplanowanych do realizacji w ramach projektowanej Strategii mogą wywierać negatywny wpływ na środowisko. Oddziaływanie to może być chwilowe, na etapie prac budowlanych i modernizacyjnych.
- W niniejszej prognozie zaproponowano szereg działań ograniczających negatywne oddziaływanie zaplanowanych zadań na środowisko oraz przykłady kompensacji przyrodniczej.
- Podczas podejmowania działań inwestycyjnych należy brać pod uwagę lokalizację form ochrony przyrody, zakazy i nakazy wynikające z aktów prawa miejscowego, uchwał powołujących dane formy ochrony przyrody lub planów zadań ochronnych i planów ochrony ww. obszarów.
- Każdorazowe podjęcie działań inwestycyjnych wymaga przeprowadzenia postępowania określającego wpływ na środowisko w drodze odrębnej procedury.

15. Streszczenie w języku niespecjalistycznym

Przedmiotem opracowania jest prognoza oddziaływania na środowisko dla Strategii Rozwoju Ponadlokalnego dla Partnerstwa „Obszar Funkcjonalny Miasta Płocka”. Opracowanie zostało wykonane w oparciu o art. 46 oraz art. 47 ustawy z dnia 3 października 2008 r. o udostępnianiu informacji o środowisku i jego ochronie, udziale społeczeństwa w ochronie środowiska oraz o ocenach oddziaływania na środowisko (Dz. U. 2023 poz. 1094).

Głównym celem prognozy jest ustalenie czy zapisy projektu Strategii Rozwoju Ponadlokalnego dla Partnerstwa „Obszar Funkcjonalny Miasta Płocka” nie naruszają zasad prawidłowego funkcjonowania środowiska przyrodniczego a cele ochrony środowiska i zrównoważonego rozwoju są spójne z celami i priorytetami zaplanowanymi w dokumentach wyższego szczebla. Prognoza ma za zadanie także ułatwić identyfikację możliwych do określenia skutków środowiskowych spowodowanych realizacją postanowień ocenianego dokumentu oraz

określić, czy istnieje prawdopodobieństwo powstawania w przyszłości konfliktów i zagrożeń w środowisku.

Prognoza ponadto określa i analizuje:

- istniejący stan środowiska oraz potencjalne zmiany tego stanu w przypadku braku realizacji projektowanego dokumentu;
- istniejące problemy ochrony środowiska istotne z punktu widzenia realizacji projektowanego dokumentu, w szczególności dotyczące obszarów podlegających ochronie na podstawie ustawy z dnia 16 kwietnia 2004 r. o ochronie przyrody;
- cele ochrony środowiska ustanowione na szczeblu międzynarodowym, wspólnotowym i krajowym, istotne z punktu widzenia projektowanego dokumentu, oraz sposoby, w jakich te cele i inne problemy środowiska zostały uwzględnione podczas opracowywania dokumentu;
- przewidywane znaczące oddziaływania, w tym oddziaływania bezpośrednie, pośrednie, wtórne, skumulowane, krótkoterminowe, średnioterminowe i długoterminowe, stałe i chwilowe oraz pozytywne i negatywne, na środowisko.

Przy sporządzaniu Prognozy zastosowano metody statystyczne i porównawcze, analizy i oceny dostosowane do stanu współczesnej wiedzy. Autor kierował się swoją wiedzą i doświadczeniem stosownie do stanu wiedzy współczesnej.

W projekcie Strategii Rozwoju Ponadlokalnego dla Partnerstwa „Obszar Funkcjonalny Miasta Płocka” obrano kierunki działań wynikające z dokumentów wyższego szczebla oraz dokumentów lokalnych. Na ich podstawie wyznaczono cele strategii, a także strategię ich realizacji na poziomie gminnym.

W rozdziale 6 Prognozy opisano Obszar Funkcjonalny Miasta Płocka wraz z aktualnym stanem środowiska.

W ramach tworzenia dokumentu prowadzona była szczegółowa ocena oddziaływania zadań pod kątem środowiskowym. Duża część zadań inwestycyjnych nie ma określonego zakresu, sposobu i charakteru prowadzenia prac, w związku z czym podanie konkretnych oddziaływań jest dosyć trudne i problematyczne. Zgodnie z powyższym w niniejszej Prognozie przedstawiono potencjalne oddziaływania, zidentyfikowane na podstawie oceny oddziaływania dla innych przedsięwzięć o zbliżonym zakresie. Zatem w ramach oceny skutków realizacji projektu Strategii Rozwoju Ponadlokalnego dla Partnerstwa „Obszar Funkcjonalny Miasta Płocka” na etapie opracowania Prognozy oddziaływania na środowisko w ramach strategicznej oceny oddziaływania na środowisko przedstawiono potencjalne oddziaływanie bezpośrednie pośrednie, wtórne, skumulowane, stałe/długoterminowe, chwilowe/krótkoterminowe, pozytywne, negatywne i neutralne na następujące komponenty środowiska wykorzystując metodę macierzy interakcji:

- Obszary chronione oraz pozostałe formy ochrony przyrody, w tym obszary NATURA 2000;
- Różnorodność Biologiczna;
- Ludzie;
- Rośliny;
- Zwierzęta;
- Powietrze;

- Klimat;
- Klimat akustyczny;
- Wody (w tym JCW);
- Powierzchnia ziemi;
- Krajobraz;
- Zasoby naturalne;
- Zabytki.

W przypadku omawianego regionu istnieje niewielkie prawdopodobieństwo bezpośredniego lub pośredniego ryzyka oddziaływania na obszary cenne przyrodniczo. Należy jednak nadmienić, iż stopień, zakres oraz skutek oddziaływania (negatywny, pozytywny, neutralny) będzie mógł zostać oceniony z chwilą ustalenia dokładnego zakresu oraz rodzaju prowadzonych przedsięwzięć. W zależności od ich rodzaju może zostać nałożony obowiązek przeprowadzenia oceny oddziaływania na środowisko, która może zakończyć się wydaniem decyzji o środowiskowych uwarunkowaniach lub odmową jej wydania, z uwagi na znaczne negatywne oddziaływania.

Projekt Strategii Rozwoju Ponadlokalnego dla Partnerstwa „Obszar Funkcjonalny Miasta Płocka” jest dokumentem o charakterze ogólnym i nie wskazuje zakresu ani szczegółów technicznych poszczególnych inwestycji. Należy mieć na uwadze uwzględnianie zasad ochrony środowiska podczas projektowania i planowania poszczególnych inwestycji. Przedstawione przedsięwzięcia będą miały charakter lokalny, tzn. będą one terytorialnie realizowane w obrębie jednej gminy, a często także w granicach jednej miejscowości.

W związku z powyższym przedsięwzięcia te charakteryzować się będą ograniczonym przestrzennie oddziaływaniem na środowisko. Ponadto, w przypadku takich przedsięwzięć, jak budowa sieci kanalizacji sanitarnej główne oddziaływanie na środowisko występuje w fazie realizacji przedsięwzięcia i ma ono również czasowo ograniczony charakter. Zadania inwestycyjne są zazwyczaj realizowane w obrębie terenów zmienionych antropogenicznie, tj. w bezpośrednim sąsiedztwie zabudowy.

Do negatywnych oddziaływań na środowisko podczas realizacji inwestycyjnych można zaliczyć: zmianę warunków siedliskowych;

- tworzenie barier w migracji zwierząt;
- wycinkę roślinności;
- użycie maszyn i urządzeń budowlanych (emisja hałasu, pyłu i wibracji);
- naruszeniem jego pierwotnego stanu obiektów zabytkowych;
- zajęcie terenów pod realizację zaplanowanych zadań infrastrukturalnych.

Pozytywne skutki realizacji planowanych zadań:

- pozytywny wpływ na bioróżnorodność;
- zapewnienie stabilności siedlisk przyrodniczych;
- mniejszy udział zanieczyszczeń bezpośrednio kierowanych do wód, ziemi i powietrza;
- poprawa stanu środowiska i jego elementów, w perspektywie długoterminowej;
- zminimalizowanie negatywnego oddziaływania podtopień;

- minimalizacja zużycia zasobów naturalnych.

Negatywne oddziaływanie na środowisko inwestycji, szczególnie tych związanych m.in. z rozbudową sieci kanalizacyjnej czy modernizacją i rozbudową ciągów komunikacyjnych można ograniczyć do racjonalnego poziomu poprzez dobrze przemyślany wybór lokalizacji, ponieważ skala wywoływanych przez nie przekształceń środowiska zależeć będzie w znacznym stopniu od lokalnych uwarunkowań.

Wykaz inwestycji zamieszczonych w Strategii Rozwoju Ponadlokalnego dla Partnerstwa „Obszar Funkcjonalny Miasta Płocka” powinien być realizowany zgodnie z zaleceniami wynikającymi z wydanych decyzji o środowiskowych uwarunkowaniach (dotyczy inwestycji, które rozpoczęły się w latach poprzednich i są kontynuowane). Podczas podejmowania nowych działań inwestycyjnych należy brać pod uwagę lokalizację form ochrony przyrody, zakazy i nakazy wynikające z aktów prawa miejscowego, uchwał powołujących dane formy ochrony przyrody lub planów zadań ochronnych i planów ochrony ww. obszarów. Każdorazowe podjęcie działań inwestycyjnych wymaga przeprowadzenia postępowania określającego wpływ na środowisko drodze odrębnej procedury (decyzje o środowiskowych uwarunkowaniach).

Do ogólnych działań ograniczających oddziaływanie należą:

- w czasie realizacji inwestycji prawidłowe zabezpieczenie techniczne sprzętu i placu budowy, w tym zwłaszcza w miejscach styku z ekosystemami szczególnie wrażliwymi na zmiany warunków siedliskowych,
- stosowanie odpowiednich technologii, materiałów i rozwiązań konstrukcyjnych,
- maskowanie elementów dysharmonijnych dla krajobrazu,
- odpowiedni wybór lokalizacji inwestycji, uwzględniając zapisy dokumentów lokalnych oraz dokumentów wyższego szczebla.

W przypadku gdy całkowite uniknięcie danego oddziaływania jest niemożliwe i istnieje niebezpieczeństwo nieodwracalnego zniszczenia szczególnie cennych elementów przyrody, konieczne jest podjęcie odpowiednio wcześniej działań kompensacyjnych. Należy m.in. zapewnić odtworzenie zniszczonych siedlisk w miejscach zastępczych, sztuczne zasilanie osłabionych populacji; tworzenie alternatywnych połączeń przyrodniczych i różnorodnych tras migracji zwierząt.

W kolejnych rozdziałach omówione zostały oddziaływania transgraniczne oraz rozwiązania alternatywne. W przypadku projektu Strategii Rozwoju Ponadlokalnego dla Partnerstwa „Obszar Funkcjonalny Miasta Płocka”, rozwiązaniem alternatywnym jest brak realizacji Strategii. Wszystkie działania zaproponowane do realizacji w ramach projektowanego dokumentu z założenia mają na celu poprawę jakości życia mieszkańców, a także stanu środowiska na terenie gminy i tym samym pozytywnie wpływać będą na zdrowie człowieka.

Skala przedsięwzięć zaproponowanych do realizacji w ramach dokumentu ma charakter regionalny i ewentualne negatywne oddziaływanie tych przedsięwzięć będzie miało zasięg lokalny. Na etapie prognozy stwierdzono, że realizacja projektu Strategii Rozwoju Ponadlokalnego dla Partnerstwa „Obszar Funkcjonalny Miasta Płocka” nie wskazuje możliwości negatywnego transgranicznego oddziaływania na środowisko, mogącego objąć terytorium innych państw.

Przewidywane oddziaływanie działań zawartych w projekcie Strategii Rozwoju Ponadlokalnego dla Partnerstwa „Obszar Funkcjonalny Miasta Płocka” na wybrane elementy środowiska oddziaływania w formie opisowej zawarto w rozdziale 8. Przeanalizowano: przedsięwzięcia mogące znacząco oddziaływać na środowisko, obszary chronione oraz pozostałe formy ochrony przyrody, oddziaływanie na różnorodność biologiczną, rośliny i zwierzęta, ludzi, powietrze atmosferyczne, klimat, zabytki oraz dobra materialne, zasoby naturalne, wody, krajobraz i powierzchnię ziemi, hałas i promieniowanie elektromagnetyczne.

Kolejnym etapem przeprowadzenia prognozy oddziaływania na środowisko była analiza rozwiązań mających na celu zapobieganie, ograniczanie lub kompensację przyrodniczą negatywnych oddziaływań na środowisko, mogących być rezultatem realizacji projektowanego dokumentu. Zgodnie z Art. 51, ust. 2, pkt. 3b ustawy z dnia 3 października 2008 roku o udostępnianiu informacji o środowisku i jego ochronie, udziale społeczeństwa w ochronie środowiska oraz o ocenach oddziaływania na środowisko (Dz. U. 2023 poz. 1094) przedstawiono rozwiązania alternatywne do rozwiązań zawartych w projektowanym dokumencie.

W niniejszej Prognozie oddziaływania na środowisko opisano potencjonalne oddziaływanie transgraniczne oraz zaproponowano sposoby monitorowania realizacji Strategii Rozwoju.

Spis tabel

Tabela 1. . Klasyfikacja stref zanieczyszczeń powietrza w zależności od poziomów stężeń zanieczyszczenia uzyskanych w rocznej ocenie jakości powietrza.....	22
Tabela 2. Wynikowe klasy dla poszczególnych zanieczyszczeń, uzyskane w ocenie rocznej za rok 2022, dokonanej z uwzględnieniem kryteriów ustanowionych w celu ochrony zdrowia.....	23
Tabela 3. Wynikowe klasy dla poszczególnych zanieczyszczeń, uzyskane w ocenie rocznej za rok 2022, dokonanej z uwzględnieniem kryteriów ustanowionych w celu ochrony roślin.	24
Tabela 4. Jednolite Części Wód Powierzchniowych obejmujące swoim zasięgiem Obszar Funkcjonalny Miasta Płock.	26
Tabela 5. Charakterystyka JCWPd obejmujących swoim zasięgiem Obszar Funkcjonalny Miasta Płocka.	31
Tabela 6. Klasyfikacja i ocena stanu wód JCWP obejmujących zasięgiem Obszar Funkcjonalny Miasta Płock.	46
Tabela 7. Wyniki oceny stanu wód podziemnych, za rok 2019, dla JCWPd obejmujących swoim zasięgiem Obszar Funkcjonalny Miasta Płocka.	52
Tabela 8. Dopuszczalne poziomy hałasu w zależności od przeznaczenia terenu.....	54
Tabela 9. Wyniki pomiarów służących do określenia wskaźnika długookresowego – pomiary hałasu oraz natężenia ruchu pojazdów w Gostyninie przy ul. Płockiej.	57
Tabela 10. Wyniki pomiarów hałasu drogowego w Gostyninie dla określania wskaźników krótkookresowych.....	58
Tabela 11. Wyniki pomiarów hałasu kolejowego wykonanych w Zawidzu Kościelnym, przy linii kolejowej 27, dla określania wskaźników krótkookresowych.....	59
Tabela 12. Częstotliwość pola elektromagnetycznego, dla której określa się parametry fizyczne charakteryzujące oddziaływanie pola elektromagnetycznego na środowisko oraz dopuszczalne poziomy pola elektromagnetycznego, charakteryzowane przez dopuszczalne wartości parametrów fizycznych dla terenów przeznaczonych pod zabudowę mieszkaniową.....	60
Tabela 13. Zakresy częstotliwości pól elektromagnetycznych, dla których określa się parametry fizyczne charakteryzujące oddziaływanie pól elektromagnetycznych na środowisko oraz dopuszczalne poziomy pól elektromagnetycznych, charakteryzowane przez dopuszczalne wartości parametrów fizycznych dla miejsc dostępnych dla ludności.	60
Tabela 14. Wyniki okresowych pomiarów pól elektromagnetycznych wykonanych w 2021 r. w ramach stałej i badawczej sieci monitoringu, na terenie Obszaru Funkcjonalnego Miasta Płocka.....	61
Tabela 15. Rezerwy przyrody zlokalizowane na terenie Obszaru Funkcjonalnego Miasta Płocka.	78
Tabela 16. Zespoły przyrodniczo-krajobrazowe Obszaru Funkcjonalnego Miasta Płocka.....	86
Tabela 17. Przegląd dokumentów europejskich i krajowych oraz zawartych w nich celów środowiskowych istotnych dla realizacji Strategii Rozwoju Ponadlokalnego dla Partnerstwa „Obszar Funkcjonalny Miasta Płocka”.	92
Tabela 18. Ocena oddziaływania na środowisko działań przewidzianych do realizacji w ramach projektu Strategii Rozwoju Ponadlokalnego dla Partnerstwa „Obszar Funkcjonalny Miasta Płocka”.	100
Tabela 19. Ustanowione Plany Zadań Ochronnych dla Obszarów Natura 2000 obejmujących swoim zasięgiem Obszar Funkcjonalny Miasta Płocka.	134
Tabela 20. Wskaźniki monitorowania Strategii.....	175

Spis rysunków

Rysunek 1. Podział województwa mazowieckiego na strefy ochrony powietrza.	21
Rysunek 2. Lokalizacja stacji pomiarowych w województwie mazowieckim, wykorzystanych w ocenie za rok 2022.	23
Rysunek 3. JCWP rzeczne na tle Obszaru Funkcjonalnego Miasta Płocka.	28
Rysunek 4. JCWP jeziorne na tle Obszaru Funkcjonalnego Miasta Płocka.....	29
Rysunek 5. JCWP zbiornikowe na tle Obszaru Funkcjonalnego Miasta Płocka.....	30
Rysunek 6. JCWPd na tle Obszaru Funkcjonalnego Miasta Płocka.	32
Rysunek 7. Główne i lokalne Zbiorniki Wód Podziemnych na tle Obszaru Funkcjonalnego Miasta Płocka.	34
Rysunek 8. Prawdopodobieństwo wystąpienia powodzi na terenach Obszaru Funkcjonalnego Miasta Płocka.	36
Rysunek 9. Tereny Obszaru Funkcjonalnego Miasta Płocka zagrożone podtopieniami.	37
Rysunek 10. Zagrożenie suszą atmosferyczną dla Obszaru Funkcjonalnego Miasta Płocka.....	40
Rysunek 11. Zagrożenie suszą hydrologiczną dla Obszaru Funkcjonalnego Miasta Płocka.....	41
Rysunek 12. Zagrożenie suszą hydrogeologiczną dla Obszaru Funkcjonalnego Miasta Płocka.	42
Rysunek 13. Zagrożenie suszą rolniczą dla Obszaru Funkcjonalnego Miasta Płocka.....	43
Rysunek 14. Łączne zagrożenie suszą dla Obszaru Funkcjonalnego Miasta Płocka.....	44
Rysunek 15. Obszary siedliskowe sieci Natura 2000 na tle Obszaru Funkcjonalnego Miasta Płocka....	69
Rysunek 16. Obszary ptasie sieci Natura 2000 na tle Obszaru Funkcjonalnego Miasta Płocka.....	73
Rysunek 17. Parki krajobrazowe na tle Obszaru Funkcjonalnego Miasta Płocka.	76
Rysunek 18. Rezerваты przyrody na tle Obszaru Funkcjonalnego Miasta Płocka.	83
Rysunek 19. Obszary Chronionego Krajobrazu na tle Obszaru Funkcjonalnego Miasta Płocka.	85
Rysunek 20. Zespoły przyrodniczo-krajobrazowe na tle Obszaru Funkcjonalnego Miasta Płocka.	88
Rysunek 21. Korytarze ekologiczne na tle Obszaru Funkcjonalnego Miasta Płocka.....	90
Rysunek 22. Oddziaływanie inwestycji na komponenty środowiska	113

Wyniki głosowania

Głosowano w sprawie: Uchwała RM ws. przyjęcia Strategii Rozwoju Ponadlokalnego dla Partnerstwa "Obszar Funkcjonalny Miasta Płocka".

ZA: 9, PRZECIW: 0, WSTRZYMUJĘ SIĘ: 0, BRAK GŁOSU: 1, NIEOBECNI: 5

Wyniki imienne:

ZA (9)

Artur Dariusz Balcerowski, Zbigniew Długokęcki, Waldemar Frydrychowicz, Krzysztof Kacperski, Dariusz Malanowski, Krzysztof Rudowski, Piotr Łukasz Rzeszotarski, Krzysztof Skrzyński, Joanna Marta Szewczykowska

BRAK GŁOSU (1)

Jerzy Zbigniew Stachurski

NIEOBECNI (5)

Barbara Gil, Paweł Michał Grabowski, Sławomir Wojciech Jaworowski, Maciej Malanowski, Wojciech Andrzej Skorłutowski

Głosowanie zakończono w dniu: 31 stycznia 2024, o godz. 11:33